



# แผนพัฒนาท้องถิ่น (พ.ศ. ๒๕๖๖ – ๒๕๗๐)



องค์การบริหารส่วนตำบลพิเทน  
อำเภอทุ่งยางแดง จังหวัดปัตตานี ๙๔๑๔๐

## คำนำ

ด้วยพระราชบัญญัติสภาตำบลและองค์การบริหารส่วนตำบล พ.ศ. ๒๕๓๗ แก้ไขเพิ่มเติมถึง (ฉบับที่ ๗) พ.ศ. ๒๕๖๒ และพระราชบัญญัติกำหนดแผนและขั้นตอนการกระจายอำนาจให้แก่องค์กรปกครองส่วนท้องถิ่น พ.ศ. ๒๕๔๒ หมวด ๒ มาตรา ๑๖ (๑) ประกอบกับระเบียบกระทรวงมหาดไทยว่าด้วยการจัดทำแผนพัฒนาขององค์กรปกครองส่วนท้องถิ่น พ.ศ. ๒๕๔๘ แก้ไขเพิ่มเติมถึง (ฉบับที่ ๓) พ.ศ. ๒๕๖๑ ได้กำหนดให้องค์กรปกครองส่วนท้องถิ่น มีอำนาจและหน้าที่ในการจัดทำแผนพัฒนาท้องถิ่นของตนเอง แผนพัฒนาท้องถิ่นนั้น หมายถึง แผนพัฒนาขององค์กรปกครองส่วนท้องถิ่นที่กำหนดวิสัยทัศน์ ประเด็นยุทธศาสตร์ เป้าประสงค์ ตัวชี้วัด ค่าเป้าหมาย และกลยุทธ์ โดยสอดคล้องกับแผนพัฒนาจังหวัด ยุทธศาสตร์การพัฒนาขององค์กรปกครองส่วนท้องถิ่นในเขตจังหวัด แผนพัฒนาอำเภอ แผนพัฒนาตำบล แผนพัฒนาหมู่บ้านหรือแผนชุมชน อันมีลักษณะเป็นการกำหนดรายละเอียดแผนงาน โครงการพัฒนา ที่จัดทำขึ้นสำหรับปีงบประมาณแต่ละปี ซึ่งมีความต่อเนื่องและเป็นแผนก้าวหน้า

เพื่อให้การดำเนินการให้เป็นไปตามกฎหมายดังกล่าว องค์การบริหารส่วนตำบลพิเทนจึงจัดทำแผนพัฒนาท้องถิ่น (พ.ศ. ๒๕๖๖ - ๒๕๗๐) ขึ้น เพื่อใช้เป็นเครื่องมือในการจัดทำงบประมาณรายจ่ายประจำปี และพร้อมที่จะนำไปสู่การปฏิบัติและสามารถใช้ในการประสานแผนการพัฒนาท้องถิ่นได้อย่างมีประสิทธิภาพและประสิทธิผล ตามนโยบายที่คณะผู้บริหารหวังที่จะทำให้เกิดการพัฒนาในท้องถิ่น

องค์การบริหารส่วนตำบลพิเทน จึงหวังเป็นอย่างยิ่งว่าแผนพัฒนาท้องถิ่น (พ.ศ. ๒๕๖๖ - ๒๕๗๐) ฉบับนี้ จะเป็นแนวทางในการพัฒนาท้องถิ่นขององค์การบริหารส่วนตำบลพิเทนที่มีประสิทธิภาพและตอบสนองความต้องการของประชาชนอย่างแท้จริงต่อไป

องค์การบริหารส่วนตำบลพิเทน

อนุมัติ



(นายวศิน คัมภีร์)

ปลัดองค์การบริหารส่วนตำบล ปฏิบัติหน้าที่  
นายกองค์การบริหารส่วนตำบลพิเทน

# สารบัญ

เรื่อง

หน้า

## ส่วนที่ ๑ สภาพทั่วไปและข้อมูลพื้นฐาน

๑. ด้านกายภาพ	๑ - ๒
๒. ด้านการเมือง/การปกครอง	๓
๓. ประชากร	๔
๔. สภาพทางสังคม	๕ - ๖
๕. ระบบบริการพื้นฐาน	๖ - ๙
๖. ระบบเศรษฐกิจ	๙ - ๑๓
๗. ศาสนา ประเพณี วัฒนธรรม	๑๓ - ๑๖
๘. ทรัพยากรธรรมชาติ	๑๖ - ๑๗

## ส่วนที่ ๒ ยุทธศาสตร์องค์กรปกครองส่วนท้องถิ่น

๑. ความสัมพันธ์ระหว่างแผนพัฒนาระดับมหภาค	๑๘ - ๖๔
๒. ยุทธศาสตร์ขององค์กรปกครองส่วนท้องถิ่น	๖๔ - ๖๘
๓. การวิเคราะห์เพื่อพัฒนาท้องถิ่น	๖๙ - ๗๒

## ส่วนที่ ๓ การนำแผนพัฒนาท้องถิ่นไปสู่การปฏิบัติ

๑. ยุทธศาสตร์การพัฒนาและแผนงาน	๗๓
๒. บัญชีสรุปโครงการพัฒนา (แบบ ผ.๐๑)	๗๔ - ๗๖
๓. บัญชีสรุปโครงการพัฒนานำมาจากแผนพัฒนาหมู่บ้านและแผนพัฒนาชุมชน (แบบ ผ.๐๑/๑)	๗๗
๔. รายละเอียดโครงการพัฒนา (แบบ ผ.๐๒)	๗๘ - ๑๒๗
๕. รายละเอียดโครงการพัฒนานำมาจากแผนพัฒนาหมู่บ้านและแผนพัฒนาชุมชน (แบบ ผ.๐๒/๑)	๑๒๘ - ๑๓๐
๖. บัญชีครุภัณฑ์ (แบบ ผ.๐๓)	๑๓๑

## ส่วนที่ ๔ การติดตามและประเมินผล

๑. การติดตามและประเมินผลยุทธศาสตร์	๑๓๒ - ๑๓๕
๒. การติดตามและประเมินผลโครงการ	๑๓๕ - ๑๔๐
๓. สรุปผลการพัฒนาท้องถิ่นจากแผนพัฒนาท้องถิ่น (พ.ศ. ๒๕๖๑ - ๒๕๖๕)	๑๔๐
๔. ข้อเสนอแนะในการจัดทำแผนพัฒนาท้องถิ่นในอนาคต	๑๔๐ - ๑๔๑

## ภาคผนวก

ประกาศองค์การบริหารส่วนตำบลพิเทน เรื่อง ประกาศใช้แผนพัฒนาท้องถิ่น (พ.ศ. ๒๕๖๖ - ๒๕๗๐)  
ลงวันที่ ๑ ตุลาคม พ.ศ. ๒๕๖๔

# ส่วนที่ ๑

## สภาพทั่วไปและข้อมูลพื้นฐาน

### (๑) ด้านกายภาพ

#### ๑.๑ ที่ตั้งของตำบล

องค์การบริหารส่วนตำบลพิเทน หมู่ ๔ ตำบลพิเทน อำเภอทุ่งยางแดง จังหวัดปัตตานี ๙๔๑๔๐ โทร.๐๗๓ - ๗๑๐๑๔๗ ตั้งอยู่อำเภอทุ่งยางแดง จังหวัดปัตตานี ห่างจากที่ว่าการอำเภอทุ่งยางแดง ไปทางทิศเหนือ ประมาณ ๖.๙ กิโลเมตร

#### อาณาเขต

ทิศเหนือ	ติดต่อกับ	เขตอำเภอมายอ
ทิศใต้	ติดต่อกับ	เขตตำบลปากู เขตตำบลน้ำดำ และ เขตตำบลตะโละมะนะนา ของอำเภอทุ่งยางแดง
ทิศตะวันออก	ติดต่อกับ	เขตอำเภอสายบุรีและอำเภอกะพ้อ
ทิศตะวันตก	ติดต่อกับ	เขตอำเภอมายอ

ระยะทางห่างจากจังหวัดปัตตานี ๔๖ กิโลเมตร ห่างจากอำเภอทุ่งยางแดง ๖.๙ กิโลเมตร

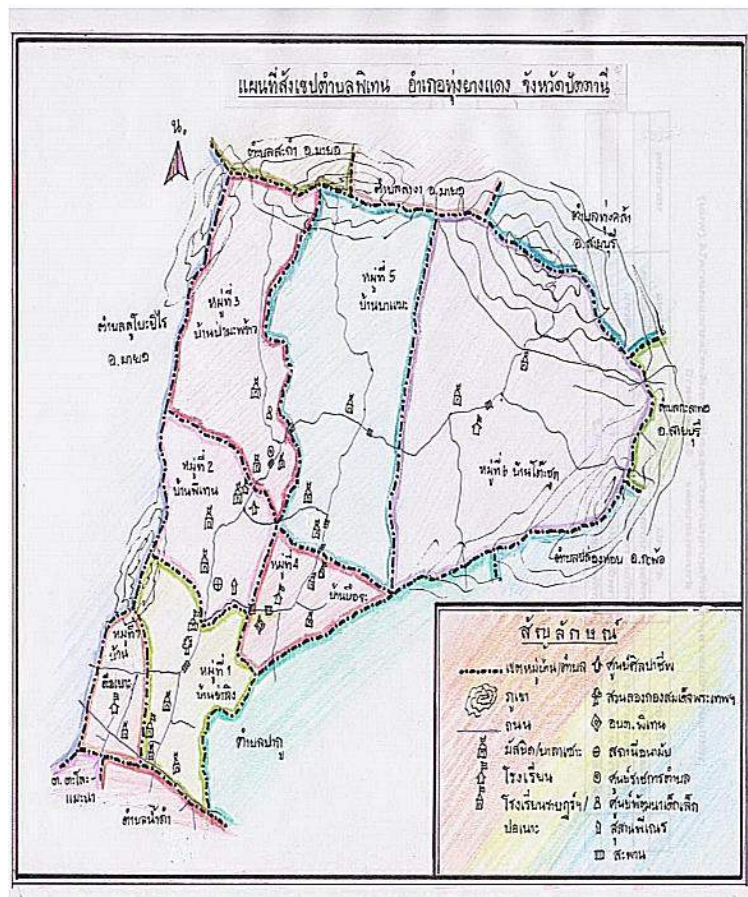



## ๑.๒ ลักษณะภูมิประเทศ

ตำบลพิเทน มีพื้นที่ทั้งหมด ๔๒.๔๒ ตารางกิโลเมตร คิดเป็น ๖๓,๒๖๔ ไร่ ส่วนใหญ่เป็นพื้นที่ราบลุ่มสลับภูเขา มีลำคลองอยู่โดยทั่วไป พื้นที่ส่วนใหญ่ใช้ในการทำเกษตรกรรม



## ๑.๓ ลักษณะภูมิอากาศ

มี ๒ ฤดู คือ

**ฤดูร้อน** เริ่มตั้งแต่ประมาณเดือนกุมภาพันธ์ถึงเดือนกันยายน ซึ่งอากาศจะร้อนมากในช่วงปลายเดือนเมษายนเป็นต้นไป โดยมีอุณหภูมิเฉลี่ยอยู่ที่ ๓๔ - ๓๙ องศาเซลเซียส

**ฤดูฝน** เริ่มตั้งแต่ปลายเดือนตุลาคมถึงเดือนมกราคม และฝนจะตกหนักมากในช่วงเดือนตุลาคมถึงธันวาคม ปริมาณน้ำฝนโดยเฉลี่ย ๑,๘๔๙.๗ มิลลิเมตร/ปี อุณหภูมิเฉลี่ยอยู่ที่ ๒๖ - ๒๙ องศาเซลเซียส

## ๑.๔ ลักษณะของดิน

ลักษณะเป็นดินร่วนซุย

## (๒) ด้านการเมือง/การปกครอง

### ๒.๑ เขตการปกครอง

ตำบลพิเทน แบ่งเขตการปกครองออกเป็น ๗ หมู่บ้าน ดังนี้

- หมู่ที่ ๑ บ้านข่าลิง
- หมู่ที่ ๒ บ้านพิเทน
- หมู่ที่ ๓ บ้านป่ามะพร้าว
- หมู่ที่ ๔ บ้านป้อจะ
- หมู่ที่ ๕ บ้านบาแฉะ
- หมู่ที่ ๖ บ้านไต่ชะชูด
- หมู่ที่ ๗ บ้านต้อเบา

### ๒.๒ การเลือกตั้ง

องค์การบริหารส่วนตำบลพิเทน ได้แบ่งหน่วยการเลือกตั้งสมาชิกสภาองค์การบริหารส่วนตำบลพิเทนและผู้บริหารองค์การบริหารส่วนตำบลพิเทน ออกเป็น ๑๓ หน่วยเลือกตั้ง ดังนี้

- |                           |                  |                               |
|---------------------------|------------------|-------------------------------|
| ๑. หมู่ ๑ บ้านข่าลิง      | สถานที่เลือกตั้ง | มัสยิดอิสละห์ (ข่าลิง)        |
| ๒. หมู่ ๑ บ้านบาลูกาลูวัส | สถานที่เลือกตั้ง | มัสยิดมุฮายีรีน (ปอเนาะสีอลา) |
| ๓. หมู่ ๒ บ้านพิเทน       | สถานที่เลือกตั้ง | โรงเรียนบ้านพิเทน             |
| ๔. หมู่ ๒ บ้านควน         | สถานที่เลือกตั้ง | มัสยิดตักวา (บ้านควน)         |
| ๕. หมู่ ๓ บ้านป่ามะพร้าว  | สถานที่เลือกตั้ง | ศูนย์เยาวชนชนป่ามะพร้าว       |
| ๖. หมู่ ๓ บ้านปาแคยอร์    | สถานที่เลือกตั้ง | มัสยิดปาแคยอร์ (ป่ามะพร้าว)   |
| ๗. หมู่ ๔ บ้านป้อจะ ๑     | สถานที่เลือกตั้ง | โรงเรียนบ้านป้อจะ             |
| ๘. หมู่ ๔ บ้านป้อจะ ๒     | สถานที่เลือกตั้ง | มัสยิดนุรุลอิสลามียะ          |
| ๙. หมู่ ๕ บ้านบาแฉะ       | สถานที่เลือกตั้ง | มัสยิดบ้านบาแฉะ               |
| ๑๐. หมู่ ๕ บ้านลาแล       | สถานที่เลือกตั้ง | มัสยิดดารุสลาม (ลาแล)         |
| ๑๑. หมู่ ๖ บ้านไต่ชะชูด   | สถานที่เลือกตั้ง | โรงเรียนบ้านไต่ชะชูด          |
| ๑๒. หมู่ ๖ บ้านบูเกะมัส   | สถานที่เลือกตั้ง | มัสยิดบูเกะมัส                |
| ๑๓. หมู่ ๗ บ้านต้อเบา     | สถานที่เลือกตั้ง | โรงเรียนบ้านต้อเบา            |

จำนวนผู้มีสิทธิเลือกตั้ง ทั้งหมด ๕,๘๕๗ คน แยกเป็น ชาย ๒,๘๐๓ คน หญิง ๓,๐๕๔ คน (ข้อมูล ณ เดือนมีนาคม พ.ศ. ๒๕๖๔)

### (๓) ประชากร

#### ๓.๑ ข้อมูลเกี่ยวกับจำนวนประชากร (ข้อมูลเปรียบเทียบย้อนหลัง ๓ ปี)

รายการ	พ.ศ. ๒๕๖๑	พ.ศ. ๒๕๖๒	พ.ศ. ๒๕๖๓	พ.ศ. ๒๕๖๔
ประชากรชาย (คน)	๔,๒๓๓	๔,๒๗๒	๔,๒๙๔	๔,๓๔๕
ประชากรหญิง (คน)	๔,๔๒๔	๔,๔๖๓	๔,๔๖๖	๔,๕๐๔
รวมประชากร (คน)	๘,๖๕๗	๘,๗๓๕	๘,๗๖๐	๘,๘๔๙
ครัวเรือน (ครัวเรือน)	๑,๘๓๗	๑,๘๕๒	๑,๘๗๖	๑,๙๑๔

#### ๓.๒ ช่วงอายุและจำนวนประชากร

##### จำนวนประชากร

ประชากรทั้งสิ้น ๘,๘๔๙ คน แยกเป็น ชาย ๔,๓๔๕ คน หญิง ๔,๕๐๔ คน และมีจำนวนบ้านทั้งสิ้น ๑,๙๑๔ ครัวเรือน (ข้อมูล ณ เดือนมีนาคม พ.ศ. ๒๕๖๔)

หมู่ที่	ชื่อบ้าน	จำนวนประชากร			จำนวนครัวเรือน (หลัง)
		ชาย (คน)	หญิง (คน)	รวม (คน)	
๑	บ้านข่าลิง	๖๓๒	๖๗๐	๑,๓๐๒	๓๓๖
๒	บ้านพิเทน	๔๗๐	๕๕๐	๑,๐๒๐	๒๑๗
๓	บ้านป่ามะพร้าว	๗๐๐	๖๗๔	๑,๓๗๔	๒๘๐
๔	บ้านบือจะ	๕๕๕	๕๔๙	๑,๑๐๔	๒๓๗
๕	บ้านบาแฆะ	๗๕๔	๘๐๕	๑,๕๕๙	๓๒๖
๖	บ้านโต๊ะชูด	๗๘๘	๗๘๕	๑,๕๗๓	๓๕๕
๗	บ้านตือเปาะ	๔๔๖	๔๗๑	๙๑๗	๑๖๓
รวม		๔,๓๔๕	๔,๕๐๔	๘,๘๔๙	๑,๙๑๔

ช่วงอายุ แบ่งออกเป็น ๓ ช่วงอายุ ดังนี้ (ข้อมูล ณ เดือนมีนาคม พ.ศ. ๒๕๖๔)

	ชาย (คน)	หญิง (คน)
จำนวนประชากรเยาวชน อายุต่ำกว่า ๑๘ ปี	๑,๕๔๒	๑,๔๕๐
จำนวนประชากร อายุ ๑๘-๖๐ ปี	๒,๔๔๑	๒,๕๗๑
จำนวนประชากรผู้สูงอายุ อายุมากกว่า ๖๐ ปี	๓๖๒	๔๘๓
รวม	๔,๓๔๕	๔,๕๐๔

## (๔) สภาพทางสังคม

### ๔.๑ การศึกษา

โรงเรียนประถมศึกษา สังกัด สำนักคณะกรรมการการศึกษาขั้นพื้นฐาน กระทรวงศึกษาธิการ จำนวน ๔ แห่ง ดังนี้ (ข้อมูล ณ เดือนมิถุนายน พ.ศ. ๒๕๖๔)

- โรงเรียนบ้านพิเทน ตั้งอยู่ หมู่ที่ ๒ จำนวนเด็กนักเรียน ๒๔๐ คน
- โรงเรียนบ้านป้อจะ ตั้งอยู่ หมู่ที่ ๔ จำนวนเด็กนักเรียน ๑๗๔ คน
- โรงเรียนบ้านโตะซุด ตั้งอยู่ หมู่ที่ ๖ จำนวนเด็กนักเรียน ๒๐๕ คน
- โรงเรียนบ้านต้อเบาเซ ตั้งอยู่ หมู่ที่ ๗ จำนวนเด็กนักเรียน ๒๖๑ คน

โรงเรียนเอกชน ระดับประถมศึกษาและมัธยมศึกษา จำนวน ๑ แห่ง (ข้อมูล ณ เดือนมิถุนายน พ.ศ. ๒๕๖๔)

- โรงเรียนอิสลามประชาสงเคราะห์ ตั้งอยู่ หมู่ ๔ จำนวนเด็กนักเรียน ๑,๗๙๐ คน

ศูนย์พัฒนาเด็กเล็ก สังกัด องค์การบริหารส่วนตำบลพิเทน จำนวน ๒ แห่ง (ข้อมูล ณ เดือนมิถุนายน พ.ศ. ๒๕๖๔)

- ศูนย์พัฒนาเด็กเล็กยาติมการิม ตั้งอยู่ หมู่ที่ ๒ จำนวนเด็กนักเรียน ๘๐ คน
- ศูนย์พัฒนาเด็กเล็กบ้านป่ามะพร้าว ตั้งอยู่ หมู่ที่ ๓ จำนวนเด็กนักเรียน ๒๐ คน

### ๔.๒ สาธารณสุข

เนื่องจากตำบลพิเทนอยู่ห่างจากโรงพยาบาลทุ่งยางแดงเพียง ๖ กิโลเมตร ทำให้ประชาชนสามารถไปใช้บริการที่โรงพยาบาลทุ่งยางแดงได้อย่างสะดวก และภายในตำบลมีหมอพื้นบ้าน หมอตำแย (ผดุงครรภ์โบราณ) หมอเป่าน้ำมนต์ ที่มีความชำนาญและประสบการณ์อย่างยาวนาน เป็นที่เลื่อมใสเป็นทางเลือกของคนในพื้นที่อีกทางหนึ่ง และมีคลินิกของตำบลใกล้เคียงที่เป็นที่นิยมของประชาชนในเขตตำบลพิเทนที่ได้เป็นอย่างดี

หน่วยงานด้านสาธารณสุข

- โรงพยาบาลส่งเสริมสุขภาพตำบลพิเทน จำนวน ๑ แห่ง
- ร้านขายยาแผนปัจจุบัน จำนวน ๑ แห่ง

### ๔.๓ อาชญากรรม

จากข้อมูลสถิติด้านอาชญากรรมรายปี (๓ ปีย้อนหลัง) ของสถานีตำรวจภูธรทุ่งยางแดง พบว่า ลักษณะการกระทำความผิดส่วนใหญ่เป็นคดีประสังค์ต่อทรัพย์ จำนวน ๓๙ คดี การกระทำความผิดด้านจราจร จำนวน ๑ คดี รายละเอียดตามตารางประกอบ (ข้อมูล ณ เดือนมิถุนายน พ.ศ. ๒๕๖๔)

ลักษณะการกระทำความผิด	๓ ปี ย้อนหลัง (คดี)			รวม (คดี)
	พ.ศ. ๒๕๖๑	พ.ศ. ๒๕๖๒	พ.ศ. ๒๕๖๓	
การกระทำความผิดด้านจราจร	-	-	๑	๑
คดีประสังค์ต่อทรัพย์	๑๓	๑๔	๑๒	๓๙



#### ๔.๔ ยาเสพติด

จากข้อมูลสถิติด้านยาเสพติดรายปี (๓ ปีย้อนหลัง) ของสถานีตำรวจภูธรทุ่งยางแดง พบว่าการกระทำความผิดเกี่ยวกับยาเสพติด จำนวน ๕๓๐ คดี ซึ่งมีการเพิ่มขึ้นมาทุกปีอย่างต่อเนื่อง และถือเป็นปัญหาสำคัญที่องค์การบริหารส่วนตำบลพิเทน ประชาชน และส่วนราชการที่เกี่ยวข้องต้องร่วมมือกันแก้ไข และป้องกันปัญหาหายาเสพติดอย่างจริงจังและเร่งด่วน รายละเอียดตามตารางประกอบ (ข้อมูล ณ เดือนมิถุนายน พ.ศ. ๒๕๖๔)

ลักษณะการกระทำความผิด	๓ ปี ย้อนหลัง (คดี)			รวม (คดี)
	พ.ศ. ๒๕๖๑	พ.ศ. ๒๕๖๒	พ.ศ. ๒๕๖๓	
การกระทำความผิดเกี่ยวกับยาเสพติด	๑๕๘	๑๗๗	๑๙๕	๕๓๐

#### ๔.๕ การสังคมสงเคราะห์

องค์การบริหารส่วนตำบลพิเทน ได้ดำเนินการด้านสังคมสงเคราะห์ ดังนี้

๑. ดำเนินการสนับสนุนการจ่ายเบี้ยยังชีพให้กับผู้สูงอายุ ผู้พิการ และผู้ป่วยเอดส์
๒. รับลงทะเบียนและประสานโครงการเงินอุดหนุนเพื่อการเลี้ยงดูเด็กแรกเกิด
๓. ประสานการทำบัตรผู้พิการ
๔. ตั้งโครงการพัฒนาคุณภาพชีวิตเด็กและเยาวชน
๕. ตั้งโครงการอาสาสมัครบริบาลท้องถิ่นเพื่อดูแลผู้สูงอายุที่มีภาวะพึ่งพิง
๖. สนับสนุนการดำเนินงานของอาสาสมัครสาธารณสุขประจำหมู่บ้าน ทั้ง ๗ หมู่บ้าน
๗. สนับสนุนค่าใช้จ่ายในการช่วยเหลือประชาชนด้านการส่งเสริมและพัฒนาคุณภาพชีวิต

#### (๕) ระบบบริการขั้นพื้นฐาน

##### ๕.๑ การคมนาคมขนส่ง

ปัจจุบันองค์การบริหารส่วนตำบลพิเทนมีเส้นทางคมนาคม ดังนี้

##### ๑.) ทางหลวงแผ่นดิน

- หมายเลข ๔๑๐ สายอำเภอทุ่งยางแดง - อำเภอเมืองปัตตานี
- หมายเลข ๒๓๖๙ สายบ้านพิเทน - อำเภอทุ่งยางแดง

##### ๒.) สะพาน จำนวน ๑๓ แห่ง



## ๒.) สะพาน (ต่อ)



## ๓.) ถนน

- ถนนในความรับผิดชอบของกรมทางหลวงชนบท  
ถนนลาดยาง สายเกาะไทร - บาแฉะ

จำนวน ๑ สาย  
ระยะทาง ๓.๘๖๖ กม.



- ถนนในความรับผิดชอบของสำนักงานเร่งรัดพัฒนาชนบท  
ถนนลาดยาง สายป่ามะพร้าว - อนามัย  
ถนนลูกรัง สายป่ามะพร้าว - อนามัย

จำนวน ๒ สาย  
ระยะทาง ๒.๘๔๐ กม.  
ระยะทาง ๖.๖๕๐ กม.

- ถนนในความรับผิดชอบขององค์การบริหารส่วนตำบลพิเทน  
ถนนคอนกรีต จำนวน ๓๗ สาย  
ถนนลาดยาง จำนวน ๑ สาย  
ถนนลูกรัง จำนวน ๒๒ สาย

จำนวน ๖๐ สาย  
รวมระยะทาง ๑๗.๔๔๘ กม.  
รวมระยะทาง ๑.๑๐๐ กม.  
รวมระยะทาง ๑๘.๗๒๐ กม.



## ๕.๒ การไฟฟ้า

ปัจจุบันประชาชนมีไฟฟ้าใช้ทุกครัวเรือน คิดเป็นร้อยละ ๑๐๐ ไฟฟ้าส่องสว่างริมทางหรือทางสาธารณะยังไม่สามารถดำเนินการครอบคลุมพื้นที่ได้ทั้งหมด เนื่องจากพื้นที่ที่มีความต้องการให้ติดตั้งไฟฟ้าส่องสว่างนั้นยังไม่เป็นที่สาธารณะ องค์การบริหารส่วนตำบลพิเทนจึงไม่สามารถดำเนินการได้



## ๕.๓ การประปา

มีระบบประปาบาดาลแบบอัตโนมัติ ๒๐ ลูกบาศก์เมตรต่อชั่วโมง จำนวน ๓ แห่ง ได้แก่ หมู่ ๑ หมู่ ๕ และ หมู่ ๖



มีการขุดบ่อน้ำตื้นกระจายทั่วตำบล เพื่อใช้ในการอุปโภค - บริโภค





## ๕.๔ โทรศัพท์

จำนวนชุมสายโทรศัพท์ จำนวน ๑ ชุมสาย

## ๕.๕ ระบบโลจิสติกส์ (Logistics) หรือการขนส่ง

ในเขตตำบลพิเทนไม่มีระบบโลจิสติกส์ (Logistics) หรือการขนส่ง

### (๖) ระบบเศรษฐกิจ

#### ๖.๑ การเกษตร

ประชาชนในเขตตำบลพิเทน ร้อยละ ๗๐ ประกอบอาชีพเกษตรกรรม ผลผลิตทางการเกษตรที่สำคัญ ได้แก่ ยางพารา ข้าว ลองกอง แตงโม ข้าวโพด มะพร้าว ทุเรียน มังคุด เงาะ เป็นต้น (ข้อมูลจากระบบฐานข้อมูลการขึ้นทะเบียนและปรับปรุงข้อมูลการขึ้นทะเบียนเกษตรกร ปี ๒๕๖๓)

หมู่	การทำนา		การทำสวนผลไม้		การทำสวนยาง	
	พื้นที่นาทั้งหมด (ไร่)	จำนวนครัวเรือนที่ทำนา	พื้นที่ทำสวนผลไม้ทั้งหมด (ไร่)	จำนวนครัวเรือนที่ทำสวนผลไม้	พื้นที่ทำสวนยางทั้งหมด (ไร่)	จำนวนครัวเรือนที่ทำสวนยาง
๑	๒๑.๗๓	๑๓	๑๘.๗๗	๑๓	๔๗๗.๖๓	๖๘
๒	๔๗.๐๑	๓๑	๔๙.๘๖	๒๙	๒๕๙.๙๔	๔๑
๓	๐	๐	๒๓.๔๔	๑๘	๕๓๘.๓๕	๕๐
๔	๓๘.๙๗	๒๖	๑๔.๗๑	๑๓	๔๑๘.๙๖	๕๖
๕	๐	๐	๓๔.๑๖	๒๘	๗๙๓.๘๖	๓๙
๖	๐	๐	๓๘.๔๑	๒๕	๑,๓๕๖.๑๖	๑๐๗
๗	๐	๐	๐.๕	๑	๓๕.๗๘	๓

#### ๖.๒ การประมง

เนื่องจากอำเภอทุ่งยางแดง ไม่มีอาณาเขตติดต่อกับทะเล แม่น้ำสายหลัก หรือลุ่มแม่น้ำที่สำคัญ ในจังหวัดปัตตานี ประชาชนส่วนใหญ่ในตำบลพิเทนจึงทำการประมงแบบประเภตฟาร์มเลี้ยงซีฟและฟาร์มเลี้ยงเชิงพาณิชย์ กลุ่มสัตว์น้ำประเภทปลาน้ำจืด พันธุ์สัตว์น้ำ ได้แก่ ปลาดุก ปลานิล ปลาทับทิม ปลาหมอไทย เป็นต้น รายละเอียดตามตารางประกอบ (ข้อมูล ณ เดือนพฤษภาคม ๒๕๖๔ จากสำนักงานประมงอำเภอทุ่งยางแดง)

หมู่	ประเภทฟาร์ม (ฟาร์ม)		เนื้อที่ฟาร์ม (ไร่)		ประเภทฟาร์ม	กลุ่มสัตว์น้ำ	พันธุ์สัตว์น้ำ
	ยังชีพ	พาณิชย์	ยังชีพ	พาณิชย์			
๑	๙	-	๑.๗๐๓๗	-	ฟาร์มเดี่ยว	ปลาน้ำจืด	ปลาดุก/ปลานิล/ปลาทับทิม
๒	๑๐	๑	๐.๖๑๔	๐.๐๖๒๐	ฟาร์มเดี่ยว	ปลาน้ำจืด	ปลาดุก
๓	๓	-	๐.๘๔๙	-	ฟาร์มเดี่ยว	ปลาน้ำจืด	ปลาดุก/ปลานิล
๔	๕	๒	๑.๑๑๗	๑.๐๖๒	ฟาร์มเดี่ยว	ปลาน้ำจืด	ปลาดุก/ปลาหมอไทย
๕	๑๐	๑	๒.๙๖๕	๐.๐๙๔๐	ฟาร์มเดี่ยว	ปลาน้ำจืด	ปลาดุก/ปลานิล
๖	๖	-	๐.๓๘๔๖	-	ฟาร์มเดี่ยว	ปลาน้ำจืด	ปลาดุก
๗	-	-	-	-	-	-	-
รวม	๔๓	๔	๗.๖๓๓๓	๑.๒๑๘			

### ๖.๓ การปลูกสัตว์

ข้อมูลจำนวนเกษตรกรและจำนวนสัตว์เลี้ยงที่ได้ขึ้นทะเบียนครัวเรือนเลี้ยงสัตว์กับกรมปศุสัตว์ ประจำปี ๒๕๖๓ ข้อมูล ณ เดือนสิงหาคม ๒๕๖๔ จากสำนักงานปศุสัตว์อำเภอทุ่งยางแดง)

หมู่	เกษตรกร (ราย)	โคเนื้อ (ตัว)	โคนม (ตัว)	กระบือ (ตัว)	สุกร (ตัว)	ไก่ (ตัว)	เป็ด (ตัว)	แพะ (ตัว)	แกะ (ตัว)	นกกระทา (ตัว)	สัตว์อื่น ๆ	พืชอาหารสัตว์ (ไร่)
๑	๘๖	๒๘๐	๐	๐	๐	๑,๙๓๔	๖๖๘	๒๘๖	๐	๐	๙๕	๐
๒	๙๑	๒๕๘	๐	๐	๐	๑,๙๘๗	๔๗๖	๓๓๙	๐	๐	๑๕๔	๑
๓	๘๘	๓๙๔	๐	๐	๐	๑,๘๒๖	๓๑๑	๑๘๕	๖	๐	๑๗๘	๕
๔	๑๓๓	๔๔๐	๐	๑๑	๐	๒,๖๔๑	๓๖๑	๑๗๔	๒๑	๐	๔๘	๒
๕	๘๐	๓๙๖	๐	๐	๐	๑,๘๒๙	๙๓๑	๓๐๗	๒๐	๒,๒๒๕	๘๓	๙
๖	๗๒	๓๕๐	๐	๐	๐	๑,๓๖๓	๒๕๘	๓๐๔	๒๕	๐	๑๔๘	๐
๗	๕๗	๑๙๓	๐	๐	๐	๑,๒๒๒	๓๒๗	๑๕๒	๓	๐	๒๓	๐
รวม	๖๐๗	๒,๓๑๑	๐	๑๑	๐	๑๒,๘๐๒	๓,๓๓๒	๑,๗๔๗	๗๕	๒,๒๒๕	๗๒๙	๑๗

### ๖.๔ การบริการ

ในเขตตำบลพิเทนมีส่วนราชการหรือรัฐวิสาหกิจไว้บริการประชาชน ดังนี้

- องค์การบริหารส่วนตำบลพิเทน
- โรงพยาบาลส่งเสริมสุขภาพตำบลพิเทน
- ศูนย์ศิลปาชีพบ้านพิเทน

### ๖.๕ การท่องเที่ยว

ตำบลพิเทน มีสถานที่ท่องเที่ยวที่สำคัญ ดังนี้





### - สุสานพีเณร

จากการเล่าสืบต่อกันมากกว่า ๓๐๐ ปี พีเณรและพี น้องอีก ๖ คน ได้อพยพจากอยุธยามาตั้งถิ่นฐานบริเวณตำบลพิเทน โดยใช้ช้างเผือกคู่บ้านคูเมืองเป็นพาหนะในการเดินทาง ต่อมาช้างดังกล่าวเกิดสูญหายเป็นเหตุให้พีเณรไม่กล้าเดินทางกลับบ้านเกิด เพราะกลัวอาญาแผ่นดินจึงได้ตั้งรกรากอยู่ในป่าทึบ (ตำบลพิเทนในปัจจุบัน) ส่วนพี่น้องที่เหลือได้แยกย้ายถิ่นฐาน อยู่บริเวณใกล้เคียง ต่อมาพีเณรได้เสียชีวิตลงและได้ฝังศพที่บ้านควน หมู่ที่ ๒ ตำบลพิเทน



### - สวนอุทยานปราสาทนางผมหอม

เป็นสวนอุทยานที่ยังมีความสมบูรณ์ทั้งทรัพยากรป่าไม้ สัตว์ป่านานาชนิด มีน้ำตกที่สวยงามเหมาะอย่างยิ่งสำหรับนักท่องเที่ยวในการที่จะศึกษาธรรมชาติที่อุดมสมบูรณ์ สวนอุทยาน ตั้งอยู่หมู่ที่ ๖ ตำบลพิเทน



## - ศูนย์ศิลปาชีพบ้านพิเทน

เป็นโครงการอันเนื่องมาจากพระราชดำริสมเด็จพระนางเจ้าพระบรมราชินีนาถ ได้พระราชทานเมื่อ พระองค์ท่านเสด็จพระราชดำเนินทรงเยี่ยมเยียนพสกนิกรตำบลพิเทน ในวันที่ ๑ ตุลาคม ๒๕๓๔ กิจกรรมของ ศูนย์ฯ มี ๒ กิจกรรม คือ กลุ่มปักผ้าคลุมผม มีนางเย้าะ เจ๊ะตอ เป็นหัวหน้า มีสมาชิกกว่า ๑๐ คน กลุ่มทอผ้า ด้วยกี่กระทบ มีนางสะปีเยาะ ยีลัง เป็นหัวหน้า มีสมาชิกกว่า ๒๐ คน



## ๖.๖ อุตสาหกรรม

กิจการอุตสาหกรรมขนาดเล็ก (โรงสีขนาดเล็ก) จำนวน ๗ แห่ง

## ๖.๗ การพาณิชย์และกลุ่มอาชีพ

### การพาณิชย์

ร้านค้าพาณิชย์ จำนวน ๗๙ แห่ง

ร้านค้าบริการ จำนวน ๑๐ แห่ง

### กลุ่มอาชีพ

กลุ่มอาชีพ จำนวน ๕ กลุ่ม

๑. กลุ่มทอผ้าบ้านพิเทน

๒. กลุ่มตัดเย็บเสื้อผ้าปากี

๓. กลุ่มปักผ้าคลุมผมบ้านตือเบาะ

๔. กลุ่มวิสาหกิจชุมชนผลิตขนมทองพับ

๕. กลุ่มวิสาหกิจชุมชนกลุ่มผลิตขนมโบราณภูมิปัญญาพื้นบ้าน (ขนมโรตีสูตโรบราวม)

## ๖.๘ แรงงาน

จากการสำรวจข้อมูลพื้นฐานพบว่า ประชากรที่มีอายุ ๑๕ - ๖๐ ปี อยู่ในกำลังแรงงาน ร้อยละ ๙๕ เมื่อเทียบกับอัตราส่วนกับจังหวัด ร้อยละ ๗๓.๙๙ ซึ่งสูงกว่ามาก แต่ค่าแรงในพื้นที่ต่ำกว่าระดับจังหวัด โดยเฉพาะแรงงานด้านการเกษตร ประชากรอายุระหว่าง ๒๕ - ๕๐ ปี บางส่วนไปรับจ้างทำงานนอกพื้นที่ รวมทั้งแรงงานที่ไปทำงานต่างประเทศ

## (๗) ศาสนา ประเพณี วัฒนธรรม

### ๗.๑ การนับถือศาสนา

ประชากรส่วนใหญ่นับถือศาสนาอิสลาม ร้อยละ ๙๘ และนับถือศาสนาพุทธ ร้อยละ ๒ มีมัสยิด จำนวน ๑๒ แห่ง และบาหลีซาฮะ จำนวน ๗ แห่ง

### ๗.๒ ประเพณีและงานประจำปี

#### - ประเพณีรอมฎอน

คือเดือนที่ ๙ ของปฏิทินฮิจญ์เราะฮ์ในศาสนาอิสลาม เป็นเดือนที่มุสลิมถือศีลอดทั้งเดือน ด้วยเหตุนี้จึงเรียกกันอีกชื่อหนึ่งว่า "เดือนบวช" และถือว่าเป็นเดือนที่สำคัญที่สุดเดือนหนึ่ง มุสลิมจะต้องอดอาหารเพื่อที่จะได้เข้าถึงอัลลอฮ์ และเพื่อให้มีความอดทน (ตบะ), การอุทิศส่วนกุศล ระลึกถึงภาวะขาดแคลนอาหาร และผู้ที่ไม่ได้รับการดูแลจากสังคม เช่น คนยากจน เป็นต้น

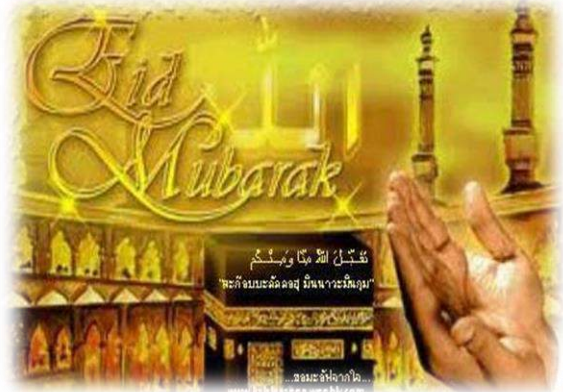

#### - ตรุษอีดิลฟิตรี/ตรุษอีดิลอัฎฮา



ตรุษอีดิลฟิตรีและตรุษอีดิลอัฎฮา เป็นวันสำคัญในศาสนาอิสลาม กิจกรรมในวันตรุษอีดิลฟิตรีนั้น ชาวไทยมุสลิมที่นับถือศาสนาอิสลามต้องบริจาคซากาตก่อนที่จะประกอบพิธีละหมาด ตรุษอีดิลฟิตรีในช่วงเช้า หลังจากนั้นจะมีการพบปะเยี่ยมเยียนญาติผู้ใหญ่ และมิตรสหายเพื่อนบ้านมีการยกโทษให้อภัยซึ่งกันและกัน ถือว่าเป็นกิจกรรมที่ดีย่างยิ่งและน่าส่งเสริม ส่วนในวันตรุษอีดิลอัฎฮานั้น มีการกุรบาน คือ การเชือดวัว แล้วบริจาคให้กับคนยากจน



### - การจัดงานเมาลิด



งานเมาลิดประจำปี จัดขึ้นเพื่อรำลึกถึงเดือนแห่งการประสูติของท่านศาสดามุฮัมมัด ในการจัดงานดังกล่าวมีกิจกรรมหลายอย่าง เช่น การประกวดร้องอาเนาเซต ประกวดอ่านคัมภีร์อัลกุรอาน การประกวดการอาซาน และอื่น ๆ เป็นต้น

### - การกวนอาซุร

อาซุร เป็นคำภาษาอาหรับ ซึ่งเป็นขนมชนิดหนึ่ง มีรสหวาน ส่วนผสมประกอบด้วยข้าวสาร มันสำปะหลังหรือเผือก ข้าวโพด น้ำตาล น้ำตาลปี๊บ และกะทิ เป็นต้น ที่มาของขนมอาซุร กล่าวคือ ท่านศาสดาออกไปรบ ทำสงครามกับพวกที่รุกรานกอดซ์ัมแห่งอิสลาม สงครามครั้งนั้นยืดเยื้อเป็นเวลานาน ทำให้เสบียงเหลือน้อย ท่านศาสดาจึงมีความคิดในการนำเอาเสบียงที่ยังเหลืออยู่มาผสมกันกลายเป็นขนมอาซุร



### - การเข้าสุนัต



การเข้าสุนัตหรือมาไซะยาวิ ภาษามลายู (การขริบหนังหุ้มปลายอวัยวะเพศชาย เป็นกิจกรรมที่มุสลิมทุกคนถือปฏิบัติอย่างเคร่งครัด นิยมทำเมื่อเด็กอายุ ๖ - ๑๕ ปี ทั้งนี้ เพื่อความสะดวกในการทำความสะดวกอวัยวะเพศ อันจะมีผลต่อการปฏิบัติศาสนกิจ

### ๗.๓ ภูมิปัญญาท้องถิ่น ภาษาถิ่น

ภูมิปัญญาท้องถิ่น ประชาชนในเขตตำบลพิเทน ได้อนุรักษ์ภูมิปัญญาท้องถิ่น ได้แก่ วิธีการทำเครื่องจักสารใช้สำหรับในครัวเรือน การทอผ้าด้วยกี่กระทบ



## ภาษาถิ่น ภาษาพิเทน

ประวัติภาษาพิเทน ผู้ใช้สำเนียงพิเทนเชื่อว่าตนมีบรรพบุรุษอพยพมาจากกรุงศรีอยุธยา ตามมุขปาฐะนั้นว่าบรรพบุรุษได้เดินทางลงมาทางใต้เพื่อตามหาช้างสำคัญของสมเด็จพระนารายณ์มหาราช ซึ่งผู้นำในการติดตามช้างสำคัญนั้นคือพี่เณร (หรือโตะะหยัง) แต่การติดตามช้างสำคัญนั้นไม่สำเร็จ ด้วยเกรงกลัวพระราชอาญาจึงหลบหนีไปตั้งถิ่นฐานอยู่ในป่า อันเป็นที่มาของชื่อตำบลพิเทน ซึ่งเพี้ยนมาจากชื่อของพี่เณร ลูกหลานที่สืบสันดานลงมาก็แต่งงานกับคนท้องถิ่นและเข้ารับอิสลาม ส่วนสุสานพี่เณรตั้งอยู่ที่บ้านควน หมู่ ๒ ตำบลพิเทน ในปัจจุบัน สำเนียงพิเทนเป็นภาษาถิ่นที่ใช้เฉพาะกลุ่มชาวไทยมุสลิมในตำบลพิเทนเท่านั้น ผู้ใช้ส่วนใหญ่มีอายุมากกว่า ๔๐ ปีขึ้นไป แต่ปัจจุบันนี้สำเนียงพิเทנדังกล่าวใกล้สูญหายและไม่เป็นที่นิยมใช้ เพราะนิยมใช้ภาษามลายูปัตตานีมากกว่า

ลักษณะภาษาพิเทน สำเนียงพิเทนนั้นจะมีลักษณะพิเศษ คือ เป็นภาษาไทยภาคกลางปนถิ่นใต้ มีการใช้คำราชาศัพท์ แต่เรียงคำต่างจากภาษาไทยภาคกลางและใต้ และยืมคำมลายูมากถึงร้อยละ ๘๗ ดังนั้น ผู้ที่จะพูดภาษานี้ได้ต้องเข้าใจทั้งภาษาไทยและมลายูปัตตานี

สำเนียงพิเทนจะมีลักษณะ คือ โครงสร้างของคำพยางค์เดียว สองพยางค์ คำซ้ำ คำซ้อนจะเหมือนภาษาไทยมาตรฐาน แต่ต่างกันคือการลำดับคำไม่ตรงกัน นอกจากนี้ยังมีการนำคำมลายูและคำไทยมารวมกันเพื่อสร้างคำใหม่ เช่น กือสาร แปลว่า ข้าวสาร และปลาเกือริง แปลว่า ปลาแห้ง นอกจากนี้ยังพบว่ามีการนำคำมลายูปัตตานีมาเป็นจำนวนมาก สำเนียงพิเทนจึงรับอิทธิพลด้านเสียงและคำจากภาษามลายูปัตตานี





## ๗.๔ สินค้าพื้นเมืองและของที่ระลึก (OTOP)

จากกลุ่มอาชีพ ทั้ง ๕ กลุ่ม ในเขตตำบลพิเทน ได้ผลิตของกิน ของใช้พื้นเมืองไว้จำหน่าย ได้แก่ ขนมทองพับ ขนมโรตีกกรอบ ผ้าคลุมผม เสื้อผ้าปัก เป็นต้น



## (๘) ทรัพยากรธรรมชาติและสิ่งแวดล้อม

### ๘.๑ น้ำ

คลอง จำนวน ๕ แห่ง ได้แก่

- คลองบือจะ
- คลองบาแฆะ
- คลองตันประดู่
- คลองเกาะไทร
- คลองป่ามะพร้าว



ฝาย จำนวน ๖ ฝาย ได้แก่

- ฝายโตะปะปีเยาะ
- ฝายเกาะไทร
- ฝายต้นประดู่
- ฝายบ้านป่ามะพร้าว
- ฝายบ้านบาแฉะ
- ฝายบ้านโตะชะตูด



สระเก็บน้ำ จำนวน ๒ สระ ได้แก่

- สระเก็บน้ำบ้านชาลิ่ง
- สระเก็บน้ำบ้านพิเทน



## ๘.๒ ป่าไม้

ในเขตตำบลพิเทนมีป่าไม้อุดมสมบูรณ์สมบูรณ์ มีความชุ่มชื้นตลอดทั้งปี



## ๘.๓ ภูเขา

ในเขตตำบลพิเทนมีภูเขาที่ต่อกันเป็นแนวยาว ได้แก่ ภูเขากันพิเทน (เขาช้างคลาน) ภูเขาอีโตะ



## ส่วนที่ ๒

### ยุทธศาสตร์องค์กรปกครองส่วนท้องถิ่น

#### (๑) ความสัมพันธ์ระหว่างแผนพัฒนาระดับมหภาค

##### ๑.๑ แผนยุทธศาสตร์ชาติ ๒๐ ปี (พ.ศ. ๒๕๖๑ - ๒๕๘๐)

โดยที่รัฐธรรมนูญแห่งราชอาณาจักรไทย พุทธศักราช ๒๕๖๐ มาตรา ๖๕ กำหนดให้รัฐพึงจัดให้มียุทธศาสตร์ชาติเป็นเป้าหมายการพัฒนาประเทศอย่างยั่งยืน ตามหลักธรรมาภิบาลเพื่อใช้ประกอบการจัดทำแผนต่าง ๆ ให้สอดคล้องและบูรณาการกันเพื่อให้เกิดเป็นพลังผลักดันร่วมกันไปสู่เป้าหมายดังกล่าว โดยให้เป็นไปตามที่กำหนดในกฎหมายว่าด้วยการจัดทำยุทธศาสตร์ชาติ

การพัฒนาประเทศไทยนับตั้งแต่แผนพัฒนาเศรษฐกิจและสังคมแห่งชาติ ฉบับที่ ๑ เป็นต้นมาได้ส่งผลให้ประเทศมีการพัฒนาในทุกมิติ ทั้งในด้านเศรษฐกิจที่ประเทศไทยได้รับการยกระดับเป็นประเทศในกลุ่มบนของกลุ่มประเทศระดับรายได้ปานกลาง ในด้านสังคมที่มีการพัฒนาคุณภาพชีวิตของประชาชนส่งผลให้ประเทศไทยหลุดพ้นจากการเป็นประเทศยากจน และในด้านสิ่งแวดล้อมที่ประเทศไทยมีข้อได้เปรียบในความหลากหลายเชิงนิเวศ อย่างไรก็ตาม ประเทศไทยยังมีความท้าทายต่อการพัฒนาที่สำคัญ อาทิ มิติเศรษฐกิจที่โครงสร้างเศรษฐกิจยังไม่สามารถขับเคลื่อนด้วยนวัตกรรมอย่างเต็มที่ การผลิตของภาคบริการและภาคเกษตรยังอยู่ในระดับต่ำ คุณภาพและสมรรถนะของแรงงานที่ยังไม่สอดคล้องกับความต้องการในการขับเคลื่อนการพัฒนาของประเทศ มิติทางสังคมที่การยกระดับรายได้ของประชาชนการแก้ปัญหาด้านความยากจนและความเหลื่อมล้ำ การพัฒนาคุณภาพการให้บริการและการขยายโอกาสในการเข้าถึงระบบบริการสาธารณะยังคงมีช่องว่างที่สามารถพัฒนาต่อไปได้ มิติสิ่งแวดล้อมที่การฟื้นฟูและรักษาทรัพยากรธรรมชาติและสิ่งแวดล้อมยังเป็นประเด็นสำคัญสำหรับการพัฒนาประเทศอย่างยั่งยืน และมีมิติของการบริหารจัดการภาครัฐที่ยังขาดความต่อเนื่องและความยืดหยุ่นในการตอบสนองความต้องการในการแก้ปัญหาของประชาชนได้อย่างเต็มประสิทธิภาพ

ภายใต้เงื่อนไขโครงสร้างประชากร โครงสร้างเศรษฐกิจ สภาพสังคม สภาพภูมิอากาศ สิ่งแวดล้อม และปัจจัยการพัฒนาต่าง ๆ ที่เกี่ยวข้อง ส่งผลให้ประเทศไทยจำเป็นต้องมีการวางแผนการพัฒนาที่รอบคอบและครอบคลุม อย่างไรก็ตาม หลายประเด็นพัฒนาเป็นเรื่องที่ต้องใช้ระยะเวลาในการดำเนินงานเพื่อให้เกิดการปรับตัว ซึ่งจะต้องหยั่งรากลึกไปถึงการเปลี่ยนแปลงในเชิงโครงสร้าง การขับเคลื่อนการพัฒนาให้ประเทศเจริญก้าวหน้าไปในอนาคต จึงจำเป็นต้องกำหนดวิสัยทัศน์ในระยะยาวที่ต้องบรรลุ พร้อมทั้งแนวยุทธศาสตร์หลักในด้านต่าง ๆ เพื่อเป็นกรอบในการขับเคลื่อนการพัฒนาอย่างเป็นบูรณาการบนพื้นฐานประชารัฐ เพื่อยกระดับจุดแข็งและจุดเด่นของประเทศ และปรับปรุงแก้ไขจุดอ่อนและจุดด้อยต่าง ๆ อย่างเป็นระบบ โดยยุทธศาสตร์ชาติจะเป็นเป้าหมายใหญ่ในการขับเคลื่อนประเทศและถ่ายทอดไปสู่แผนในระดับอื่น ๆ เพื่อนำไปสู่การปฏิบัติทั้งในระดับยุทธศาสตร์ ภารกิจ และพื้นที่ ซึ่งรวมถึงพื้นที่พิเศษต่าง ๆ อาทิ เขตเศรษฐกิจพิเศษชายแดน เขตพัฒนาพิเศษภาคตะวันออก เพื่อให้การพัฒนาประเทศสามารถดำเนินการได้อย่างมั่นคง มั่งคั่ง และยั่งยืน

#### วิสัยทัศน์ประเทศไทย

“ประเทศไทยมีความมั่นคง มั่งคั่ง ยั่งยืน เป็นประเทศพัฒนาแล้ว  
ด้วยการพัฒนาตามหลักปรัชญาของเศรษฐกิจพอเพียง”

หรือเป็นคติพจน์ประจำชาติว่า

“มั่นคง มั่งคั่ง ยั่งยืน”



“ประเทศไทยมีความมั่นคง มั่งคั่ง ยั่งยืน เป็นประเทศพัฒนาแล้ว ด้วยการพัฒนาตามหลักปรัชญาของเศรษฐกิจพอเพียง” หรือเป็นคติพจน์ประจำชาติว่า “มั่นคง มั่งคั่ง ยั่งยืน” เพื่อตอบสนองต่อผลประโยชน์แห่งชาติ อันได้แก่ การมีเอกราช อธิปไตย การดำรงอยู่อย่างมั่นคง และยั่งยืนของสถาบันหลักของชาติและประชาชนจากภัยคุกคามทุกรูปแบบ การอยู่ร่วมกันในชาติอย่างสันติสุขเป็นปึกแผ่น มีความมั่นคงทางสังคมท่ามกลางพหุสังคมและการมีเกียรติและศักดิ์ศรีของความเป็นมนุษย์ ความเจริญเติบโตของชาติ ความเป็นธรรมและความอยู่ดีมีสุขของประชาชน ความยั่งยืนของฐานทรัพยากรธรรมชาติสิ่งแวดล้อม ความมั่นคงทางพลังงานและอาหาร ความสามารถในการรักษาผลประโยชน์ของชาติภายใต้การเปลี่ยนแปลงของสภาวะแวดล้อมระหว่างประเทศ และการอยู่ร่วมกันอย่างสันติประสานสอดคล้องกันด้านความมั่นคงในประชาคมอาเซียนและประชาคมโลกอย่างมีเกียรติและศักดิ์ศรี

**ความมั่นคง** หมายถึง การมีความมั่นคงปลอดภัยจากภัยและการเปลี่ยนแปลงทั้งภายในประเทศและภายนอกประเทศในทุกระดับ ทั้งระดับประเทศ สังคม ชุมชน ครัวเรือน และปัจเจกบุคคล และมีความมั่นคงในทุกมิติ ทั้งมิติทางการทหาร เศรษฐกิจ สังคม สิ่งแวดล้อม และการเมือง เช่น ประเทศมีความมั่นคงในเอกราชและอธิปไตย มีการปกครองระบบประชาธิปไตยที่มีพระมหากษัตริย์ทรงเป็นประมุข สถาบันชาติ ศาสนา พระมหากษัตริย์ มีความเข้มแข็ง เป็นศูนย์กลาง และเป็นที่ยึดเหนี่ยวจิตใจของประชาชน มีระบบการเมืองที่มั่นคงเป็นกลไกที่นำไปสู่การบริหารประเทศที่ต่อเนื่องและโปร่งใสตามหลักธรรมาภิบาล สังคมมีความปรองดองและความสามัคคี สามารถผนึกกำลังเพื่อพัฒนาประเทศ ชุมชนมีความเข้มแข็ง ครอบครัวมีความอบอุ่น ประชาชนมีความมั่นคงในชีวิต มีงานและรายได้ที่มั่นคงพอเพียงกับการดำรงชีวิต มีการออมสำหรับวัยเกษียณ ความมั่นคงของอาหาร พลังงาน และน้ำ มีที่อยู่อาศัย และความปลอดภัยในชีวิตทรัพย์สิน

**ความมั่งคั่ง** หมายถึง ประเทศไทยมีการขยายตัวของเศรษฐกิจอย่างต่อเนื่องและมีความยั่งยืนจนเข้าสู่กลุ่มประเทศรายได้สูง ความเหลื่อมล้ำของการพัฒนาลดลง ประชากรมีความอยู่ดีมีสุข ได้รับผลประโยชน์จากการพัฒนาอย่างเท่าเทียมกันมากขึ้น และมีการพัฒนาอย่างทั่วถึงทุกภาคส่วน มีคุณภาพชีวิตตามมาตรฐานขององค์การสหประชาชาติ ไม่มีประชาชนที่อยู่ในภาวะความยากจน เศรษฐกิจในประเทศมีความเข้มแข็ง ขณะเดียวกันต้องมีความสามารถในการแข่งขันกับประเทศต่าง ๆ ทั้งในตลาดโลกและตลาดภายในประเทศ เพื่อให้สามารถสร้างรายได้ทั้งจากภายในและภายนอกประเทศ ตลอดจนมีการสร้างฐานเศรษฐกิจและสังคมแห่งอนาคต เพื่อให้สอดคล้องกับบริบทการพัฒนาที่เปลี่ยนแปลงไป และประเทศไทยมีบทบาทที่สำคัญในเวทีโลก และมีความสัมพันธ์ทางเศรษฐกิจและการค้าอย่างแน่นแฟ้นกับประเทศในภูมิภาคเอเชีย เป็นจุดสำคัญของการเชื่อมโยงในภูมิภาค ทั้งการคมนาคมขนส่ง การผลิต การค้า การลงทุน และการทำธุรกิจ เพื่อให้เป็นพลังในการพัฒนา นอกจากนี้ ยังมีความสมบูรณ์ในทุนที่จะสามารถสร้างการพัฒนาต่อเนื่องไปได้ ได้แก่ ทุนมนุษย์ ทุนทางปัญญา ทุนทางการเงิน ทุนที่เป็นเครื่องมือเครื่องจักร ทุนทางสังคม และทุนทรัพยากรธรรมชาติและสิ่งแวดล้อม

**ความยั่งยืน** หมายถึง การพัฒนาที่สามารถสร้างความเจริญ รายได้ และคุณภาพชีวิตของประชาชนให้เพิ่มขึ้นอย่างต่อเนื่อง ซึ่งเป็นการเจริญเติบโตของเศรษฐกิจที่อยู่บนหลักการใช้ การรักษาและการฟื้นฟูฐานทรัพยากรธรรมชาติอย่างยั่งยืน ไม่ใช่ทรัพยากรธรรมชาติจนเกินพอดี ไม่สร้างมลภาวะต่อสิ่งแวดล้อมจนเกินความสามารถในการรองรับและเยียวยาของระบบนิเวศ การผลิตและการบริโภคเป็นมิตรกับสิ่งแวดล้อมและสอดคล้องกับเป้าหมายการพัฒนาที่ยั่งยืน ทรัพยากรธรรมชาติมีความอุดมสมบูรณ์มากขึ้น และสิ่งแวดล้อมมีคุณภาพดีขึ้น คนมีความรับผิดชอบต่อสังคม มีความเอื้ออาทร เสียสละเพื่อผลประโยชน์ส่วนรวม รัฐบาลมีนโยบายที่มุ่งประโยชน์ส่วนรวมอย่างยั่งยืน และให้ความสำคัญกับการมีส่วนร่วมของประชาชน และทุกภาคส่วนในสังคมยึดถือและปฏิบัติตามหลักปรัชญาของเศรษฐกิจพอเพียงเพื่อการพัฒนาอย่างสมดุล มีเสถียรภาพและยั่งยืน

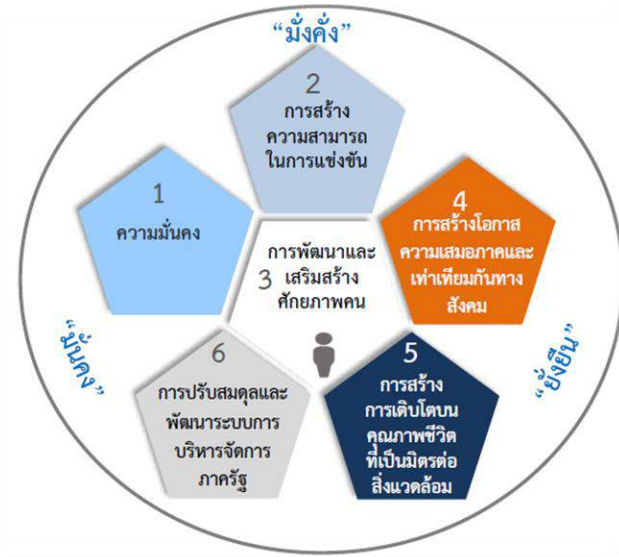

## ยุทธศาสตร์ชาติ ๒๐ ปี ประกอบด้วย ๖ ยุทธศาสตร์ ดังนี้

### ๑. ยุทธศาสตร์ชาติด้านความมั่นคง

ยุทธศาสตร์ชาติด้านความมั่นคง มีเป้าหมายการพัฒนาที่สำคัญ คือ ประเทศชาติมั่นคง ประชาชนมีความสุข เน้นการบริหารจัดการภาวะแวดล้อมของประเทศให้มีความมั่นคง ปลอดภัย เอกराชอธิปไตย และมีความสงบเรียบร้อยในทุกกระดับ ตั้งแต่ระดับชาติ สังคม ชุมชน มุ่งเน้นการพัฒนาคน เครื่องมือเทคโนโลยี และระบบฐานข้อมูลขนาดใหญ่ให้มีความพร้อมสามารถรับมือกับภัยคุกคามและภัยพิบัติได้ทุกรูปแบบและทุกระดับความรุนแรง ควบคู่ไปกับการป้องกันและแก้ไขปัญหาด้านความมั่นคงที่มีอยู่ในปัจจุบันและที่อาจจะเกิดขึ้นในอนาคต ใช้กลไกการแก้ไขปัญหาแบบบูรณาการทั้งกับส่วนราชการ ภาคเอกชน ประชาสังคม และองค์กรที่ไม่ใช่รัฐ รวมถึงประเทศเพื่อนบ้านและมิตรประเทศทั่วโลกบนพื้นฐานของหลักธรรมาภิบาล

#### ตัวชี้วัด ประกอบด้วย

- (๑) ความสุขของประชากรไทย
- (๒) ความมั่นคง ปลอดภัยของประเทศ
- (๓) ความพร้อมของกองทัพ หน่วยงานด้านความมั่นคง และการมีส่วนร่วมของภาคีรัฐภาคเอกชน และภาคประชาชนในการป้องกันและแก้ไขปัญหาความมั่นคง
- (๔) บทบาทและการยอมรับในด้านความมั่นคงของไทยในประชาคมระหว่างประเทศ
- (๕) ประสิทธิภาพการบริหารจัดการความมั่นคงแบบองค์รวม

#### ประเด็นยุทธศาสตร์ชาติด้านความมั่นคง ประกอบด้วย ๕ ประเด็น ได้แก่

๑. การรักษาความสงบภายในประเทศ เพื่อสร้างเสริมความสงบเรียบร้อย และสันติสุขให้เกิดขึ้นกับประเทศชาติบ้านเมือง

- (๑) การพัฒนาและเสริมสร้างคนในทุกภาคส่วนให้มีความเข้มแข็ง มีความพร้อมตระหนักในเรื่องความมั่นคง และมีส่วนร่วมในการแก้ไขปัญหา
- (๒) การพัฒนาและเสริมสร้างความจงรักภักดีต่อสถาบันหลักของชาติ
- (๓) การพัฒนาและเสริมสร้างการเมืองในระบอบประชาธิปไตยอันมี พระมหากษัตริย์ทรงเป็นประมุขที่มีเสถียรภาพและมีธรรมาภิบาล เห็นแก่ประโยชน์ของประเทศชาติมากกว่าประโยชน์ส่วนตน
- (๔) การพัฒนาและเสริมสร้างกลไก ที่สามารถป้องกันและขจัดสาเหตุของประเด็นปัญหาความมั่นคงที่สำคัญ



**๒. การป้องกันและแก้ไขปัญหามีผลกระทบต่อความมั่นคง เพื่อแก้ไขเพิ่มเติมและป้องกันไม่ให้เกิดปัญหาใหม่เกิดขึ้น**

- (๑) การแก้ไขปัญหาคความมั่นคงในปัจจุบัน
- (๒) การติดตามเฝ้าระวัง ป้องกัน และแก้ไขปัญหที่อาจอุบัติขึ้นใหม่
- (๓) การสร้างความปลอดภัยและความสันติสุขอย่างถาวรในพื้นที่จังหวัดชายแดนภาคใต้
- (๔) การรักษาความมั่นคงและผลประโยชน์ทางทรัพยากรธรรมชาติและสิ่งแวดล้อม

ทั้งทางบกและทางทะเล

**๓. การพัฒนาศักยภาพของประเทศให้พร้อมเผชิญภัยคุกคามที่กระทบต่อ ความมั่นคงของชาติ** เพื่อยกระดับขีดความสามารถของกองทัพและหน่วยงานด้านความมั่นคง

- (๑) การพัฒนาระบบงานข่าวกรองแห่งชาติแบบบูรณาการอย่างมีประสิทธิภาพ
- (๒) การพัฒนาและฝึกพลกำลังอำนาจแห่งชาติ กองทัพและหน่วยงาน ความมั่นคงรวมทั้งภาครัฐและภาคประชาชน ให้พร้อมป้องกันและรักษาอธิปไตยของประเทศ และเผชิญภัยคุกคามได้ทุกมิติทุกรูปแบบและทุกระดับ

(๓) การพัฒนาระบบเตรียมพร้อมแห่งชาติและการบริหารจัดการภัยคุกคามให้มีประสิทธิภาพ

**๔. การบูรณาการความร่วมมือด้านความมั่นคงกับอาเซียนและนานาชาติ** รวมถึงองค์รภาครัฐและที่มีใช้ภาครัฐ เพื่อสร้างเสริมความสงบสุข สันติสุข ความมั่นคง และความเจริญก้าวหน้าให้กับประเทศชาติ ภูมิภาค และโลกอย่างยั่งยืน

- (๑) การเสริมสร้างและรักษาดุลยภาพสภาวะแวดล้อมระหว่างประเทศ
- (๒) การเสริมสร้างและดำรงไว้ซึ่งสันติภาพและความมั่นคงของภูมิภาค
- (๓) การร่วมมือทางการพัฒนากับประเทศเพื่อนบ้าน ภูมิภาคโลก รวมถึงองค์รภาครัฐและที่มีใช้ภาครัฐ

**๕. การพัฒนากลไกการบริหารจัดการความมั่นคงแบบองค์รวม** เพื่อให้กลไกสำคัญต่าง ๆ ทำงานได้อย่างมีประสิทธิภาพ มีการใช้หลักธรรมาภิบาล และการบังคับใช้กฎหมายอย่างเคร่งครัด

- (๑) การพัฒนากลไกให้พร้อมสำหรับการติดตาม เฝ้าระวัง แจ้งเตือน ป้องกัน และแก้ไขปัญหาคความมั่นคงแบบองค์รวม อย่างเป็นรูปธรรม
- (๒) การบริหารจัดการความมั่นคงให้เอื้ออำนวยต่อการพัฒนาประเทศในมิติอื่น ๆ
- (๓) การพัฒนากลไกและองค์รขับเคลื่อนยุทธศาสตร์ชาติ ด้านความมั่นคง

## **๒. ยุทธศาสตร์ชาติด้านการสร้างความสามารถในการแข่งขัน**

ยุทธศาสตร์ชาติด้านการสร้างความสามารถในการแข่งขัน มีเป้าหมายการพัฒนาที่มุ่งเน้นการยกระดับศักยภาพของประเทศในหลากหลายมิติ บนพื้นฐานแนวคิด ๓ ประการ ได้แก่

(๑) “ต่อยอดอดีต” โดยมองกลับไปที่เราทำมาทางเศรษฐกิจ อัตลักษณ์ วัฒนธรรม ประเพณี วิถีชีวิต และจุดเด่นทางทรัพยากรธรรมชาติ ที่หลากหลาย รวมทั้งความได้เปรียบเชิงเปรียบเทียบของประเทศในด้านอื่น ๆ นำมาประยุกต์ผสมผสานกับเทคโนโลยีและนวัตกรรม เพื่อให้สอดคล้องกับบริบทของ เศรษฐกิจ และสังคมโลกสมัยใหม่

(๒) “ปรับปัจจุบัน” เพื่อปูทางสู่อนาคต ผ่านการพัฒนาโครงสร้างพื้นฐานของประเทศในมิติต่าง ๆ ทั้งโครงข่ายระบบคมนาคมและขนส่ง โครงสร้างพื้นฐานวิทยาศาสตร์ เทคโนโลยี และดิจิทัล และการปรับสภาพแวดล้อมให้เอื้อต่อการพัฒนาอุตสาหกรรมและบริการอนาคต

(๓) “สร้างคุณค่าใหม่ในอนาคต” ด้วยการเพิ่มศักยภาพของผู้ประกอบการ พัฒนาคู่มือใหม่ รวมถึงปรับรูปแบบธุรกิจเพื่อตอบสนองต่อความต้องการของตลาด ผสมผสานกับยุทธศาสตร์ที่รองรับอนาคต บนพื้นฐานของการต่อยอดอดีตและปรับปัจจุบัน พร้อมทั้งส่งเสริมและสนับสนุนจากภาครัฐให้ประเทศไทย สามารถสร้างฐานรายได้และการจ้างงานใหม่ ขยายโอกาสทางการค้าและการลงทุนในเวทีโลก ควบคู่ไปกับการยกระดับรายได้และการกินดีอยู่ดี รวมถึงการเพิ่มขึ้นของคนชั้นกลางและลดความเหลื่อมล้ำของคนในประเทศได้ในคราวเดียวกัน

#### **ตัวชี้วัด** ประกอบด้วย

- (๑) รายได้ประชาชาติ การขยายตัวของผลิตภัณฑ์มวลรวมภายในประเทศ และการกระจายรายได้
- (๒) ผลผลิตภาพการผลิตของประเทศ ทั้งในปัจจัยการผลิตและแรงงาน
- (๓) การลงทุนเพื่อการวิจัยและพัฒนา
- (๔) ความสามารถในการแข่งขันของประเทศ

#### **ประเด็นยุทธศาสตร์ชาติด้านการสร้างความสามารถในการแข่งขัน** ประกอบด้วย ๕ ประเด็น ได้แก่

**๑. การเกษตรสร้างมูลค่า** ให้มีความสำคัญกับการเพิ่มผลผลิตการผลิตทั้งเชิงปริมาณและมูลค่า และความหลากหลายของสินค้าเกษตร ประกอบด้วย

- (๑) เกษตรอัตลักษณ์พื้นถิ่น
- (๒) เกษตรปลอดภัย
- (๓) เกษตรชีวภาพ
- (๔) เกษตรแปรรูป
- (๕) เกษตรอัจฉริยะ

**๒. อุตสาหกรรมและบริการแห่งอนาคต** โดยสร้างอุตสาหกรรมและบริการแห่งอนาคตที่ขับเคลื่อนประเทศไทยไปสู่ประเทศที่พัฒนาแล้วด้วยนวัตกรรม และเทคโนโลยีแห่งอนาคต ประกอบด้วย

- (๑) อุตสาหกรรมชีวภาพ
- (๒) อุตสาหกรรมและบริการการแพทย์ครบวงจร
- (๓) อุตสาหกรรมและบริการดิจิทัล ข้อมูล และปัญญาประดิษฐ์
- (๔) อุตสาหกรรมและบริการขนส่งและโลจิสติกส์
- (๕) อุตสาหกรรมความมั่นคงของประเทศ

**๓. สร้างความหลากหลายด้านการท่องเที่ยว** โดยการรักษาการเป็นจุดหมายปลายทางที่สำคัญของการท่องเที่ยวระดับโลกที่ดึงดูดนักท่องเที่ยวทุกระดับ และเพิ่มสัดส่วนของนักท่องเที่ยวที่มีคุณภาพสูง ประกอบด้วย

- (๑) ท่องเที่ยวเชิงสร้างสรรค์และวัฒนธรรม
- (๒) ท่องเที่ยวเชิงธุรกิจ
- (๓) ท่องเที่ยวเชิงสุขภาพ ความงาม และแพทย์แผนไทย
- (๔) ท่องเที่ยวสำราญทางน้ำ
- (๕) ท่องเที่ยวเชื่อมโยงภูมิภาค

**๔. โครงสร้างพื้นฐาน เชื่อมไทย เชื่อมโลก** ครอบคลุมถึงโครงสร้างพื้นฐานทางกายภาพในด้านโครงข่ายคมนาคม พื้นที่และเมือง รวมถึงเทคโนโลยี ตลอดจนโครงสร้างพื้นฐานทางเศรษฐกิจ

- (๑) เชื่อมโยงโครงข่ายคมนาคมไร้รอยต่อ
- (๒) สร้างและพัฒนาเขตเศรษฐกิจพิเศษ
- (๓) เพิ่มพื้นที่และเมืองเศรษฐกิจ
- (๔) พัฒนาโครงสร้างพื้นฐานเทคโนโลยีสมัยใหม่
- (๕) รักษาและเสริมสร้างเสถียรภาพทางเศรษฐกิจมหภาค

**๕. พัฒนาเศรษฐกิจบนพื้นฐานผู้ประกอบการยุคใหม่** สร้างและพัฒนาผู้ประกอบการยุคใหม่ที่มีทักษะและจิตวิญญาณของการเป็นผู้ประกอบการที่มีความสามารถในการแข่งขันและมีอัตลักษณ์ชัดเจน

- (๑) สร้างผู้ประกอบการอัจฉริยะ
- (๒) สร้างโอกาสเข้าถึงบริการทางการเงิน
- (๓) สร้างโอกาสเข้าถึงตลาด
- (๔) สร้างโอกาสเข้าถึงข้อมูล
- (๕) ปรับบทบาทและโอกาสการเข้าถึงบริการภาครัฐ

### **๓. ยุทธศาสตร์ชาติด้านการพัฒนาและเสริมสร้างศักยภาพทรัพยากร**

ยุทธศาสตร์ชาติด้านการพัฒนาและเสริมสร้างศักยภาพทรัพยากรมนุษย์ มีเป้าหมายการพัฒนาที่สำคัญเพื่อพัฒนาคนในทุกมิติและในทุกช่วงวัยให้เป็นคนดี เก่ง และมีคุณภาพ โดยคนไทยมีความพร้อมทั้งกาย ใจ สติปัญญา มีพัฒนาการที่รอบด้าน และมีสุขภาวะที่ดีในทุกช่วงวัย มีจิตสาธารณะ รับผิดชอบต่อสังคมและผู้อื่น มัธยัสถ์ อดออม โอบอ้อมอารี มีวินัย รักษาศีลธรรม และเป็นพลเมืองดีของชาติ มีหลักคิดที่ถูกต้อง มีทักษะที่จำเป็นในศตวรรษที่ ๒๑ มีทักษะสื่อสารภาษาอังกฤษและภาษาที่ ๓ และอนุรักษ์ภาษาท้องถิ่น มีนิสัยรักการเรียนรู้และการพัฒนาตนเองอย่างต่อเนื่องตลอดชีวิต สูการเป็นคนไทยที่มีทักษะสูง เป็นนวัตกรรม นวัตกรรม ผู้ประกอบการ เกษตรกรยุคใหม่และอื่น ๆ โดยมีสัมมาชีพตามความถนัดของตนเอง

#### **ตัวชี้วัด** ประกอบด้วย

- (๑) การพัฒนาคุณภาพชีวิต สุขภาวะ และความเป็นอยู่ที่ดีของคนไทย
- (๒) ผลสัมฤทธิ์ทางการศึกษาและการเรียนรู้ตลอดชีวิต
- (๓) การพัฒนาสังคมและครอบครัวไทย

**ประเด็นยุทธศาสตร์ชาติด้านการพัฒนาและเสริมสร้างศักยภาพทรัพยากรมนุษย์** ประกอบด้วย ๗ ประเด็น ได้แก่

**๑. การปรับเปลี่ยนค่านิยมและวัฒนธรรม** มุ่งเน้นให้สถาบันทางสังคมร่วมปลูกฝังค่านิยมและวัฒนธรรมที่พึงประสงค์

- (๑) การปลูกฝังค่านิยมและวัฒนธรรม ผ่านการเลี้ยงดูในครอบครัว
- (๒) การบูรณาการเรื่องความซื่อสัตย์ วินัย คุณธรรม จริยธรรม ในการจัดการเรียนการสอนในสถานศึกษา
- (๓) การสร้างความเข้มแข็งในสถาบันทางศาสนา
- (๔) การปลูกฝังค่านิยมและวัฒนธรรมโดยใช้ชุมชนเป็นฐาน
- (๕) การสร้างค่านิยมและวัฒนธรรมที่พึงประสงค์จากภาคธุรกิจ
- (๖) การใช้สื่อและสื่อสารมวลชนในการปลูกฝังค่านิยมและวัฒนธรรมของคนในสังคม
- (๗) การส่งเสริมให้คนไทยมีจิตสาธารณะและมีความรับผิดชอบต่อส่วนรวม

**๒. การพัฒนาศักยภาพคนตลอดช่วงชีวิต** มุ่งเน้นการพัฒนาคนเชิงคุณภาพในทุกช่วงวัย ประกอบด้วย

- (๑) ช่วงการตั้งครรภ์/ปฐมวัย เน้นการเตรียมความพร้อม ให้แก่พ่อแม่ก่อนการตั้งครรภ์
- (๒) ช่วงวัยเรียน/วัยรุ่น ปลุกฝังความเป็นคนดี มีวินัย พัฒนาทักษะการเรียนรู้ที่สอดคล้องกับศตวรรษที่ ๒๑
- (๓) ช่วงวัยแรงงาน ยกกระดับ ศักยภาพ ทักษะและสมรรถนะแรงงานสอดคล้องกับความต้องการของตลาด
- (๔) ช่วงวัยผู้สูงอายุ ส่งเสริมให้ผู้สูงอายุเป็นพลังในการขับเคลื่อนประเทศ

**๓. ปฏิรูปกระบวนการเรียนรู้ที่ตอบสนองต่อการเปลี่ยนแปลงในศตวรรษที่ ๒๑** มุ่งเน้นผู้เรียนให้มีทักษะการเรียนรู้และมีใจใฝ่เรียนรู้ตลอดเวลา

- (๑) การปรับเปลี่ยนระบบการเรียนรู้ให้เอื้อต่อการพัฒนาทักษะสำหรับศตวรรษที่ ๒๑
- (๒) การเปลี่ยนโฉมบทบาท “ครู” ให้เป็นครูยุคใหม่
- (๓) การเพิ่มประสิทธิภาพระบบบริหารจัดการศึกษาในทุกระดับทุกประเภท
- (๔) การพัฒนาระบบการเรียนรู้ตลอดชีวิต
- (๕) การสร้างความตื่นตัวให้คนไทยตระหนักถึงบทบาท ความรับผิดชอบ และการวางตำแหน่งของประเทศไทยในภูมิภาคเอเชียอาคเนย์และประชาคมโลก
- (๖) การวางพื้นฐานระบบรองรับการเรียนรู้โดยใช้ดิจิทัลแพลตฟอร์ม
- (๗) การสร้างระบบการศึกษาเพื่อเป็นเลิศทางวิชาการระดับนานาชาติ

**๔. การตระหนักถึงพหุปัญญาของมนุษย์ที่หลากหลาย**

- (๑) การพัฒนาและส่งเสริมพหุปัญญาผ่านครอบครัว ระบบสถานศึกษา สภาพแวดล้อม รวมทั้งสื่อ ตั้งแต่ระดับปฐมวัย
- (๒) การสร้างเส้นทางอาชีพ สภาพแวดล้อมการทำงาน และระบบสนับสนุนที่เหมาะสมสำหรับผู้มีความสามารถพิเศษผ่านกลไกต่าง ๆ
- (๓) การดึงดูดกลุ่มผู้เชี่ยวชาญต่างชาติและคนไทยที่มีความสามารถในต่างประเทศให้มาสร้างและพัฒนาเทคโนโลยีและนวัตกรรมให้กับประเทศ

**๕. การเสริมสร้างให้คนไทยมีสุขภาวะที่ดี** ครอบคลุมทั้งด้านกาย ใจ สติปัญญา และสังคม

- (๑) การสร้างความรอบรู้ด้านสุขภาวะ
- (๒) การป้องกันและควบคุมปัจจัยเสี่ยงที่คุกคามสุขภาวะ
- (๓) การสร้างสภาพแวดล้อมที่เอื้อต่อการมีสุขภาวะที่ดี
- (๔) การพัฒนาระบบบริการสุขภาพที่ทันสมัยสนับสนุนการสร้างสุขภาวะที่ดี
- (๕) การส่งเสริมให้ชุมชนเป็นฐานในการสร้างสุขภาวะที่ดีในทุกพื้นที่

**๖. การสร้างสภาพแวดล้อมที่เอื้อต่อการพัฒนาและเสริมสร้างศักยภาพทรัพยากรมนุษย์**

- (๑) การสร้างความอยู่ดีมีสุขของครอบครัวไทย
- (๒) การส่งเสริมบทบาทการมีส่วนร่วมของภาครัฐ ภาคเอกชน องค์กรปกครองส่วนท้องถิ่น ครอบครัว และชุมชนในการพัฒนาทรัพยากรมนุษย์
- (๓) การปลุกฝังและพัฒนาทักษะนอกห้องเรียน
- (๔) การพัฒนาระบบฐานข้อมูลเพื่อการพัฒนาทรัพยากรมนุษย์



## ๗. การเสริมสร้างศักยภาพการกีฬาในการสร้างคุณค่าทางสังคมและพัฒนาประเทศ

- (๑) การส่งเสริมการออกกำลังกายและกีฬาขั้นพื้นฐานให้กลายเป็นวิถีชีวิต
- (๒) การส่งเสริมให้ประชาชนมีส่วนร่วมในกิจกรรมออกกำลังกาย กีฬาและนันทนาการ
- (๓) การส่งเสริมการกีฬาเพื่อพัฒนาสู่ระดับอาชีพ
- (๔) การพัฒนาบุคลากรด้านการกีฬาและนันทนาการเพื่อรองรับการเติบโตของ

อุตสาหกรรมกีฬา

## ๘. ยุทธศาสตร์ชาติด้านการสร้างโอกาสและความเสมอภาคทางสังคม

ยุทธศาสตร์ชาติด้านการสร้างโอกาสและความเสมอภาคทางสังคม มีเป้าหมายการพัฒนาที่สำคัญที่ให้ความสำคัญการดึงเอาพลังของภาคส่วนต่าง ๆ ทั้งภาคเอกชน ประชาสังคม ชุมชนท้องถิ่น มาร่วมขับเคลื่อน โดยการสนับสนุนการรวมตัวของประชาชนในการร่วมคิดร่วมทำเพื่อส่วนรวม การกระจายอำนาจและความรับผิดชอบไปสู่กลไกบริหารราชการแผ่นดินในระดับท้องถิ่น การเสริมสร้างความเข้มแข็งของชุมชนในการจัดการตนเอง และการเตรียมความพร้อมของประชากรไทยทั้งในมิติสุขภาพ เศรษฐกิจ สังคม และสภาพแวดล้อมให้เป็นประชากรที่มีคุณภาพสามารถพึ่งตนเอง และทำประโยชน์แก่ครอบครัว ชุมชน และสังคมให้นานที่สุด โดยรัฐให้หลักประกันการเข้าถึงบริการและสวัสดิการที่มีคุณภาพอย่างเป็นธรรมและทั่วถึง

### ตัวชี้วัด ประกอบด้วย

- (๑) ความแตกต่างของรายได้และการเข้าถึงบริการภาครัฐระหว่างกลุ่มประชากร
- (๒) ความก้าวหน้าของการพัฒนาคน
- (๓) ความก้าวหน้าในการพัฒนาจังหวัดในการเป็นศูนย์กลางความเจริญทางเศรษฐกิจ สังคม และเทคโนโลยี
- (๔) คุณภาพชีวิตของประชากรสูงอายุ

ประเด็นยุทธศาสตร์ชาติด้านการสร้างโอกาสและความเสมอภาคทางสังคม ประกอบด้วย ๔ ประเด็น ได้แก่

### ๑. การลดความเหลื่อมล้ำ สร้างความเป็นธรรมในทุกมิติ โดย

- (๑) ปรับโครงสร้างเศรษฐกิจฐานราก
- (๒) ปฏิรูประบบภาษีและการคุ้มครองผู้บริโภค
- (๓) กระจายการถือครองที่ดินและการเข้าถึงทรัพยากร
- (๔) เพิ่มผลิตภาพและคุ้มครองแรงงานไทยให้เป็นแรงงานฝีมือที่มีคุณภาพและ

ความคิดริเริ่มสร้างสรรค์ มีความปลอดภัยในการทำงาน

- (๕) สร้างหลักประกันทางสังคมที่ครอบคลุมและเหมาะสมกับคนทุกช่วงวัย ทุกเพศภาวะ

และทุกกลุ่ม

- (๖) ลงทุนทางสังคมแบบมุ่งเป้าเพื่อช่วยเหลือกลุ่มคนยากจนและกลุ่มผู้ด้อยโอกาส

โดยตรง

- (๗) สร้างความเป็นธรรมในการเข้าถึงบริการสาธารณสุข และการศึกษา โดยเฉพาะ

สำหรับผู้มีรายได้น้อยและกลุ่มผู้ด้อยโอกาส

- (๘) สร้างความเป็นธรรมในการเข้าถึงกระบวนการยุติธรรมอย่างทั่วถึง

## ๒. การกระจายศูนย์กลางความเจริญทางเศรษฐกิจ สังคม และเทคโนโลยี

- (๑) พัฒนาศูนย์กลางความเจริญทางเศรษฐกิจ สังคมและเทคโนโลยีในภูมิภาค
- (๒) กำหนดแผนพัฒนาเศรษฐกิจและสังคมของแต่ละกลุ่มจังหวัดในมิติต่าง ๆ
- (๓) จัดระบบเมืองที่เอื้อต่อการสร้างชีวิตและสังคมที่มีคุณภาพและปลอดภัยให้สามารถตอบสนองต่อสังคมสูงวัยและแนวโน้มของการขยายตัวของเมืองในอนาคต
- (๔) ปรับโครงสร้างและแก้ไขกฎหมายระเบียบบริหารราชการแผ่นดิน เพื่อวางระบบและกลไกการบริหารงานในระดับภาค กลุ่มจังหวัด
- (๕) สนับสนุนการพัฒนาพื้นที่บนฐานข้อมูล ความรู้ เทคโนโลยีและนวัตกรรม
- (๖) การพัฒนากำลังแรงงานในพื้นที่

## ๓. การเสริมสร้างพลังทางสังคม

- (๑) สร้างสังคมเข้มแข็งที่แบ่งปัน ไม่ทอดทิ้งกัน และมีคุณธรรม โดยสนับสนุนการรวมตัวและตั้งพลังของภาคส่วนต่าง ๆ
- (๒) การรองรับสังคมสูงวัยอย่างมีคุณภาพ
- (๓) สนับสนุนความร่วมมือระหว่างภาครัฐ ภาคเอกชน ภาควิชาการ ภาคประชาสังคม และภาคประชาชน
- (๔) ส่งเสริมความเสมอภาคทางเพศและบทบาทของสตรีในการสร้างสรรค์สังคม
- (๕) สนับสนุนการพัฒนาบนฐานทุนทางสังคมและวัฒนธรรม
- (๖) สนับสนุนการพัฒนาเทคโนโลยีสารสนเทศ และสื่อสร้างสรรค์ เพื่อรองรับสังคมยุคดิจิทัล

## ๔. การเพิ่มขีดความสามารถของชุมชนท้องถิ่นในการพัฒนา การพึ่งตนเองและการจัดการตนเอง

- (๑) ส่งเสริมการปรับพฤติกรรมในระดับครัวเรือน ให้มีขีดความสามารถในการจัดการวางแผนชีวิต สุขภาพ ครอบครัว การเงินและอาชีพ
- (๒) เสริมสร้างศักยภาพของชุมชนในการพึ่งตนเองและการพึ่งพากันเอง
- (๓) สร้างการมีส่วนร่วมของภาคส่วนต่าง ๆ เพื่อสร้างประชาธิปไตยชุมชน
- (๔) สร้างภูมิคุ้มกันทางปัญญาให้กับชุมชน

## ๕. ยุทธศาสตร์ชาติด้านการสร้างการเติบโตบนคุณภาพชีวิตที่เป็นมิตรต่อสิ่งแวดล้อม

ยุทธศาสตร์ชาติด้านการสร้างการเติบโตบนคุณภาพชีวิตที่เป็นมิตรต่อสิ่งแวดล้อม มีเป้าหมายการพัฒนาที่สำคัญเพื่อนำไปสู่การบรรลุเป้าหมายการพัฒนาที่ยั่งยืนในทุกมิติ ทั้งมิติด้านสังคม เศรษฐกิจ สิ่งแวดล้อม ธรรมชาติ และความเป็นหุ้นส่วนความร่วมมือระหว่างกันทั้งภายในและภายนอกประเทศอย่างบูรณาการ ใช้พื้นที่เป็นตัวตั้งในการกำหนดกลยุทธ์และแผนงาน และการให้ทุกฝ่ายที่เกี่ยวข้องได้เข้ามามีส่วนร่วมในแบบทางตรงให้มากที่สุดเท่าที่จะเป็นไปได้ โดยเป็นการดำเนินการบนพื้นฐานการเติบโตร่วมกัน ไม่ว่าจะเป็นทางเศรษฐกิจ สิ่งแวดล้อม และคุณภาพชีวิต โดยให้ความสำคัญกับการสร้างสมดุลทั้ง ๓ ด้าน อันจะนำไปสู่ความยั่งยืนเพื่อคนรุ่นต่อไปอย่างแท้จริง

### ตัวชี้วัด ประกอบด้วย

- (๑) พื้นที่สีเขียวที่เป็นมิตรกับสิ่งแวดล้อม
- (๒) สภาพแวดล้อมและทรัพยากรธรรมชาติที่เสื่อมโทรมได้รับการฟื้นฟู
- (๓) การเติบโตที่เป็นมิตรกับสิ่งแวดล้อม
- (๔) ปริมาณก๊าซเรือนกระจก มูลค่าเศรษฐกิจฐานชีวภาพ

ประเด็นยุทธศาสตร์ชาติด้านการสร้างการเติบโตบนคุณภาพชีวิตที่เป็นมิตรต่อสิ่งแวดล้อม ประกอบด้วย ๖ ประเด็น ได้แก่

**๑. สร้างการเติบโตอย่างยั่งยืนบนสังคมเศรษฐกิจสีเขียว**

(๑) เพิ่มมูลค่าของเศรษฐกิจฐานชีวภาพให้สอดคล้องกับยุทธศาสตร์ด้านการสร้างความสามารถในการแข่งขัน

(๒) อนุรักษ์และฟื้นฟูความหลากหลายทางชีวภาพในและนอกถิ่นกำเนิด

(๓) อนุรักษ์และฟื้นฟูแม่น้ำลำคลองและแหล่งน้ำธรรมชาติ ทั่วประเทศ

(๔) รักษาและเพิ่มพื้นที่สีเขียวที่เป็นมิตรกับสิ่งแวดล้อม

(๕) ส่งเสริมการบริโภคและการผลิตที่ยั่งยืน

**๒. สร้างการเติบโตอย่างยั่งยืนบนสังคมเศรษฐกิจภาคทะเล**

(๑) เพิ่มมูลค่าของเศรษฐกิจฐานชีวภาพทางทะเล

(๒) ปรับปรุง ฟื้นฟู และสร้างใหม่ทรัพยากรทางทะเลและชายฝั่งทั้งระบบ

(๓) ฟื้นฟูชายหาดที่เป็นแหล่งท่องเที่ยว ชายฝั่งทะเลได้รับการป้องกันและแก้ไขทั้งระบบ และมีนโยบายการจัดการชายฝั่งแบบบูรณาการอย่างเป็นองค์รวม

(๔) พัฒนาและเพิ่มสัดส่วนกิจกรรมทางทะเลที่เป็นมิตรต่อสิ่งแวดล้อม

**๓. สร้างการเติบโตอย่างยั่งยืนบนสังคมที่เป็นมิตรต่อสภาพภูมิอากาศ**

(๑) ลดการปล่อยก๊าซเรือนกระจก

(๒) มีการปรับตัวเพื่อลดความสูญเสียและเสียหายจากภัยธรรมชาติและผลกระทบที่เกี่ยวข้องกับการเปลี่ยนแปลงสภาพภูมิอากาศ

(๓) มุ่งเป้าสู่การลงทุนที่เป็นมิตรต่อสภาพภูมิอากาศในการพัฒนาโครงสร้างพื้นฐานของภาครัฐและภาคเอกชน

(๔) พัฒนาและสร้างระบบรับมือปรับตัวต่อโรคอุบัติใหม่ และโรคอุบัติซ้ำที่เกิดจากการเปลี่ยนแปลงภูมิอากาศ

๔. พัฒนาพื้นที่เมือง ชนบท เกษตรกรรมและอุตสาหกรรมเชิงนิเวศ มุ่งเน้นความเป็นเมืองที่เติบโตอย่างต่อเนื่อง

(๑) จัดทำแผนผังภูมินิเวศเพื่อการพัฒนาเมือง ชนบท พื้นที่เกษตรกรรมและอุตสาหกรรม รวมถึงพื้นที่อนุรักษ์ตามศักยภาพ และความเหมาะสมทางภูมินิเวศอย่างเป็นเอกภาพ

(๒) พัฒนาพื้นที่เมือง ชนบท เกษตรกรรม และอุตสาหกรรมเชิงนิเวศ ที่มีการบริหารจัดการตามแผนผังภูมินิเวศ อย่างยั่งยืน

(๓) จัดการมลพิษที่มีผลกระทบต่อสิ่งแวดล้อม และสารเคมีในภาคเกษตรทั้งระบบให้เป็นไปตามมาตรฐานสากลและค่ามาตรฐานสากล

(๔) ส่งเสริมอนุรักษ์ อนุรักษ์ ฟื้นฟู และพัฒนาทรัพยากรธรรมชาติ มรดกทางสถาปัตยกรรมและศิลปวัฒนธรรม อัตลักษณ์ และวิถีชีวิตพื้นถิ่นบนฐานธรรมชาติ และฐานวัฒนธรรมอย่างยั่งยืน

(๕) พัฒนาเครือข่ายองค์กรพัฒนาเมืองและชุมชน รวมทั้งกลุ่มอาสาสมัคร ด้วยกลไกการมีส่วนร่วมของทุกภาคส่วนในท้องถิ่น

(๖) เสริมสร้างระบบสาธารณสุขและอนามัยสิ่งแวดล้อม และยกระดับความสามารถในการป้องกันโรคอุบัติใหม่และอุบัติซ้ำ

## ๕. พัฒนาความมั่นคงน้ำ พลังงาน และเกษตรที่เป็นมิตรต่อสิ่งแวดล้อม

- (๑) พัฒนาการจัดการน้ำเชิงลุ่มน้ำทั้งระบบเพื่อเพิ่มความมั่นคงด้านน้ำของประเทศ
- (๒) เพิ่มผลผลิตของน้ำทั้งระบบในการใช้น้ำอย่างประหยัด รู้คุณค่า และสร้างมูลค่าเพิ่มจากการใช้น้ำให้ทัดเทียมกับระดับสากล
- (๓) พัฒนาความมั่นคงพลังงานของประเทศ และส่งเสริมการใช้พลังงานที่เป็นมิตรต่อสิ่งแวดล้อม
- (๔) เพิ่มประสิทธิภาพการใช้พลังงาน โดยลดความเข้มข้นของการใช้พลังงาน
- (๕) พัฒนาความมั่นคงด้านการเกษตร และอาหารของประเทศและชุมชนในมิติ ปริมาณ คุณภาพ ราคาและการเข้าถึงอาหาร

## ๖. ยกระดับกระบวนการทัศน์เพื่อกำหนดอนาคตประเทศ

- (๑) ส่งเสริมคุณลักษณะและพฤติกรรมที่พึงประสงค์ด้านสิ่งแวดล้อมและคุณภาพชีวิตที่ดี
- (๒) พัฒนาเครื่องมือ กลไกและระบบยุติธรรม และระบบประชาธิปไตยสิ่งแวดล้อม
- (๓) จัดโครงสร้างเชิงสถาบันเพื่อจัดการประเด็นร่วม ด้านการบริหารจัดการทรัพยากรธรรมชาติและสิ่งแวดล้อมที่สำคัญ
- (๔) พัฒนาและดำเนินโครงการที่ยกระดับกระบวนการทัศน์ เพื่อกำหนดอนาคตประเทศ ด้านทรัพยากรธรรมชาติ สิ่งแวดล้อม และวัฒนธรรม บนหลักของการมีส่วนร่วม และธรรมาภิบาล

## ๖. ยุทธศาสตร์ชาติด้านการปรับสมดุลและพัฒนาระบบการบริหารจัดการภาครัฐ

ยุทธศาสตร์ชาติด้านการปรับสมดุลและพัฒนาระบบการบริหารจัดการภาครัฐ มีเป้าหมายการพัฒนาที่สำคัญเพื่อปรับเปลี่ยนภาครัฐที่ยึดหลัก “ภาครัฐของประชาชน เพื่อประชาชนและประโยชน์ส่วนรวม” โดยภาครัฐต้องมีขนาดที่เหมาะสมกับบทบาท ภารกิจ แยกแยะบทบาทหน่วยงานของรัฐที่ทำหน้าที่ในการกำกับหรือในการให้บริการ ยึดหลักธรรมาภิบาล ปรับวัฒนธรรมการทำงานให้มุ่งผลสัมฤทธิ์และผลประโยชน์ส่วนรวม มีความทันสมัย และพร้อมที่จะปรับตัวให้ทันต่อการเปลี่ยนแปลงของโลกอยู่ตลอดเวลา โดยเฉพาะอย่างยิ่งการนำนวัตกรรม เทคโนโลยีข้อมูลขนาดใหญ่ ระบบการทำงานที่เป็นดิจิทัลเข้ามาประยุกต์ใช้อย่างคุ้มค่า และปฏิบัติงานเทียบได้กับมาตรฐานสากล รวมทั้งมีลักษณะเปิดกว้าง เชื่อมโยงถึงกันและเปิดโอกาสให้ทุกภาคส่วนเข้ามามีส่วนร่วมเพื่อตอบสนองความต้องการของประชาชนได้อย่างสะดวก รวดเร็ว และโปร่งใส โดยทุกภาคส่วนในสังคมต้องร่วมกันปลูกฝังค่านิยมความซื่อสัตย์สุจริต ความมัธยัสถ์ และสร้างจิตสำนึกในการปฏิเสธไม่ยอมรับการทุจริตประพฤติมิชอบอย่างสิ้นเชิง นอกจากนี้ กฎหมายต้องมีความชัดเจน มีเพียงเท่าที่จำเป็น มีความทันสมัย มีความเป็นสากล มีประสิทธิภาพ และนำไปสู่การลดความเหลื่อมล้ำและเอื้อต่อการพัฒนา โดยกระบวนการยุติธรรมมีการบริหารที่มีประสิทธิภาพ เป็นธรรม ไม่เลือกปฏิบัติ และการอำนวยความสะดวกตามหลักนิติธรรม

### ตัวชี้วัด ประกอบด้วย

- (๑) ระดับความพึงพอใจของประชาชนต่อการให้บริการสาธารณะของภาครัฐ
- (๒) ประสิทธิภาพของการบริการภาครัฐ
- (๓) ระดับความโปร่งใส การทุจริต ประพฤติมิชอบ
- (๔) ความเสมอภาคในกระบวนการยุติธรรม

ประเด็นยุทธศาสตร์ชาติด้านการปรับสมดุลและพัฒนาระบบการบริหารจัดการภาครัฐ ประกอบด้วย ๘ ประเด็น ได้แก่



**๑. ภาครัฐที่ยึดประชาชนเป็นศูนย์กลาง ตอบสนองความต้องการ และให้บริการอย่าง สะดวกรวดเร็ว โปร่งใส**

(๑) การให้บริการสาธารณะของภาครัฐ ได้มาตรฐานสากลและเป็นระดับแนวหน้า ของภูมิภาค

(๒) ภาครัฐมีความเชื่อมโยงในการให้บริการสาธารณะต่าง ๆ ผ่านการนำเทคโนโลยี ดิจิทัลมาประยุกต์ใช้

**๒. ภาครัฐบริหารงานแบบบูรณาการโดยมียุทธศาสตร์ชาติเป็นเป้าหมาย และเชื่อมโยง การพัฒนาในทุกระดับ ทุกประเด็น ทุกภารกิจ และทุกพื้นที่**

(๑) ให้ยุทธศาสตร์ชาติเป็นกลไกขับเคลื่อนการพัฒนาประเทศ

(๒) ระบบการเงินการคลังประเทศ สนับสนุนการขับเคลื่อนยุทธศาสตร์ชาติ

(๓) ระบบติดตามประเมินผลที่สะท้อนการบรรลุเป้าหมายยุทธศาสตร์ชาติในทุกระดับ

**๓. ภาครัฐมีขนาดเล็กกลาง เหมาะสมกับภารกิจ ส่งเสริมให้ประชาชน และทุกภาคส่วนมีส่วนร่วม ในการพัฒนาประเทศ**

(๑) ภาครัฐมีขนาดที่เหมาะสม

(๒) ทุกภาคส่วนมีส่วนร่วมในการพัฒนาประเทศ

(๓) ส่งเสริมการกระจายอำนาจ และสนับสนุนบทบาทชุมชนท้องถิ่นให้องค์กร- ปกครองส่วนท้องถิ่นเป็นหน่วยงานที่มีสมรรถนะสูงตั้งอยู่บนหลักธรรมาภิบาล

**๔. ภาครัฐมีความทันสมัย**

(๑) องค์กรภาครัฐมีความยืดหยุ่นเหมาะสมกับบริบทการพัฒนาประเทศ

(๒) พัฒนาและปรับระบบวิธีการปฏิบัติราชการให้ทันสมัย

**๕. บุคลากรภาครัฐเป็นคนดีและเก่ง ยึดหลักคุณธรรม จริยธรรม มีจิตสำนึก มีความสามารถสูง มุ่งมั่น และเป็นมืออาชีพ**

(๑) ภาครัฐมีการบริหารกำลังคนที่มีความคล่องตัว ยึดระบบคุณธรรม

(๒) บุคลากรภาครัฐยึดค่านิยมในการทำงานเพื่อประชาชน มีคุณธรรม และมีการพัฒนา ตามเส้นทางความก้าวหน้าในอาชีพ

**๖. ภาครัฐมีความโปร่งใส ปลอดการทุจริตและประพฤติมิชอบ**

(๑) ประชาชนและภาคต่าง ๆ ในสังคมร่วมมือกันในการป้องกันการทุจริตและ ประพฤติมิชอบ

(๒) บุคลากรภาครัฐยึดมั่นในหลักคุณธรรม จริยธรรมและความซื่อสัตย์สุจริต

(๓) การปราบปรามการทุจริตประพฤติมิชอบมีประสิทธิภาพมีความเด็ดขาดเป็น ธรรมและตรวจสอบได้

(๔) การบริหารจัดการการป้องกันและปราบปรามการทุจริตอย่างเป็นระบบแบบบูรณาการ

**๗. กฎหมายมีความสอดคล้องเหมาะสมกับบริบทต่าง ๆ และมีเท่าที่จำเป็น**

(๑) ภาครัฐจัดให้มีกฎหมายที่สอดคล้องและเหมาะสมกับบริบทต่างๆ ที่เปลี่ยนแปลง

(๒) มีกฎหมายเท่าที่จำเป็น

(๓) การบังคับใช้กฎหมายอย่างมีประสิทธิภาพเท่าเทียม มีการเสริมสร้างประสิทธิภาพ การใช้กฎหมาย

## ๘. กระบวนการยุติธรรมเคารพสิทธิมนุษยชนและปฏิบัติต่อประชาชน โดยเสมอภาค

- (๑) บุคลากรและหน่วยงานในกระบวนการยุติธรรมเคารพและยึดมั่น ในหลักประชาธิปไตย เคารพศักดิ์ศรีความเป็นมนุษย์ที่พึงได้รับการปฏิบัติอย่างเท่าเทียม
- (๒) ทุกหน่วยงานในกระบวนการยุติธรรม มีบทบาทเชิงรุกร่วมกันในทุกขั้นตอนของการค้นหาความจริง
- (๓) หน่วยงานในกระบวนการยุติธรรมทั้งทางแพ่ง อาญา และปกครองมีเป้าหมายและยุทธศาสตร์ร่วมกัน
- (๔) ส่งเสริมระบบยุติธรรมทางเลือก ระบบยุติธรรมชุมชน และการมีส่วนร่วมของประชาชนในกระบวนการยุติธรรม
- (๕) พัฒนามาตรการอื่นแทนโทษทางอาญา

ที่มา : สำนักงานคณะกรรมการพัฒนาเศรษฐกิจและสังคมแห่งชาติ

### ๑.๒ แผนพัฒนาเศรษฐกิจและสังคมแห่งชาติ ฉบับที่ ๑๒

การพัฒนาประเทศตามแนวทางของแผนพัฒนาเศรษฐกิจและสังคมแห่งชาติที่ผ่านมาส่งผลให้ประเทศไทยมีระดับการพัฒนาที่สูงขึ้นตามลำดับ ได้แก่ เศรษฐกิจไทยมีขนาดใหญ่ขึ้น มีฐานการผลิตและบริการที่มีความเข้มแข็งและโดดเด่นในหลายสาขา และความร่วมมือกับมิตรประเทศทั้งในรูปทวิภาคีและพหุภาคี รวมถึงความร่วมมือกับประเทศในอนุภูมิภาคและอาเซียนมีความเข้มข้นและชัดเจนขึ้น ขยายโอกาสด้านการค้า และการลงทุนของไทยเพิ่มขึ้น ในขณะที่โครงสร้างพื้นฐานมีการพัฒนาครอบคลุมมากขึ้น และการบริการทางสังคมทุกด้านที่มีความครอบคลุมทั่วถึง ทำให้รายได้ประชาชนสูงขึ้นปัญหาความยากจนลดลง และคุณภาพชีวิตประชาชนดีขึ้น

อย่างไรก็ตาม โครงสร้างเศรษฐกิจไทยมีความเชื่อมโยงกับเศรษฐกิจและสังคมโลกมากขึ้น จึงให้ความอ่อนไหวและผันผวนตามปัจจัยภายนอก ในขณะที่ความสามารถในการแข่งขันปรับตัวช้า เนื่องจากการยกระดับห่วงโซ่มูลค่าการผลิตเกษตร อุตสาหกรรม และบริการสู่การใช้องค์ความรู้ วิทยาศาสตร์ เทคโนโลยี และนวัตกรรมยังดำเนินการได้น้อย ทำให้ฐานการผลิตเกษตร อุตสาหกรรม และบริการมีผลิตภาพการผลิตต่ำ ประกอบกับประเทศไทยยังประสบปัญหาคุณภาพในเกือบทุกด้านที่สำคัญได้แก่ คุณภาพคน คุณภาพการศึกษา คุณภาพบริการสาธารณะ และคุณภาพบริการสาธารณสุข สังคมไทยยังมีความเหลื่อมล้ำสูง ก่อให้เกิดความแตกแยก นอกจากนี้ทรัพยากรธรรมชาติและสิ่งแวดล้อมเสื่อมโทรมอย่างรวดเร็ว มีภาวะขยะล้นเมือง และการบริหารจัดการน้ำไม่เป็นระบบโครงข่ายที่สมบูรณ์ ในขณะที่ความเสี่ยงและผลกระทบที่เกิดจากสภาพภูมิอากาศผันผวนมีความรุนแรงมากขึ้น ทำให้กฎเกณฑ์และกฎระเบียบของสังคมที่เกี่ยวข้องกับการใช้ทรัพยากรธรรมชาติและสิ่งแวดล้อมมีความเข้มงวดมากขึ้น ซึ่งส่วนหนึ่งสะท้อนถึงปัญหาการจัดการภาครัฐที่ขาดประสิทธิภาพเพราะการบริหารจัดการยังขาดเอกภาพ และการปฏิรูปกฎหมายเพื่อพัฒนาประเทศยังล่าช้า

ดังนั้น การพัฒนาประเทศในช่วงแผนพัฒนาฯ ฉบับที่ ๑๒ จำเป็นต้องมีการเตรียมความพร้อมเพื่อวางรากฐานของประเทศในระยะยาวให้มุ่งต่อยอดผลสัมฤทธิ์ของแผนที่สอดคล้องเชื่อมโยงและรองรับการพัฒนาอย่างต่อเนื่องตามกรอบยุทธศาสตร์ชาติ ๒๐ ปี โดยมีสาระสำคัญสรุปได้ ดังนี้

## ๑. ภาพรวมการพัฒนาในช่วงแผนพัฒนาฯ ฉบับที่ ๑๒

### ๑.๑ หลักการ

หลักการพัฒนาประเทศที่สำคัญในระยะแผนพัฒนาฯ ฉบับที่ ๑๒ ยึดหลัก “ปรัชญาของเศรษฐกิจพอเพียง” “การพัฒนาที่ยั่งยืน” และ “คนเป็นศูนย์กลางการพัฒนา” ที่ต่อเนื่องจากแผนพัฒนาฯ ฉบับที่ ๙-๑๑ และยึดหลักการเจริญเติบโตทางเศรษฐกิจที่ลดความเหลื่อมล้ำและขับเคลื่อนการเจริญเติบโตจากการเพิ่มผลิตภาพการผลิตบนฐานการใช้ภูมิปัญญาและนวัตกรรม

สำหรับการกำหนดวิสัยทัศน์ของแผนพัฒนาฯ ฉบับนี้ยึดวิสัยทัศน์ของกรอบยุทธศาสตร์ชาติที่กำหนดว่า “ประเทศไทยมีความมั่นคง มั่งคั่ง ยั่งยืน เป็นประเทศพัฒนาแล้ว ด้วยการพัฒนาตามหลักปรัชญาของเศรษฐกิจพอเพียง” ในขณะที่การกำหนดเป้าหมายและตัวชี้วัดในด้านต่างๆ ของแผนพัฒนาฯ ได้ยึดเป้าหมายอนาคตประเทศไทยปี ๒๕๗๙ ที่เป็นเป้าหมายยุทธศาสตร์ชาติ ๒๐ ปี มาเป็นกรอบในการกำหนดเป้าหมายที่จะบรรลุใน ๕ ปี โดยที่เป้าหมายและตัวชี้วัดต้องสอดคล้องกับกรอบเป้าหมายการพัฒนาเศรษฐกิจสังคม และสิ่งแวดล้อม ที่องค์การระหว่างประเทศกำหนดขึ้น อาทิ การพัฒนาที่ยั่งยืน (sustainable development goals : SDGs) ที่องค์การสหประชาชาติกำหนดขึ้น เป็นต้น ส่วนแนวทางการพัฒนาได้บูรณาการนโยบายหรือประเด็นพัฒนาที่สำคัญของประเด็นการปฏิรูปประเทศ ๓๗ วาระ และไทยแลนด์ ๔.๐ การจัดทำแผนขับเคลื่อน และการติดตามประเมินผล เน้นกระบวนการมีส่วนร่วม ทั้งจากภาครัฐ เอกชน ประชาชน และภาคการศึกษาในทุกพื้นที่ของประเทศ เป็นกลไกประชารัฐที่ร่วมพลังให้สามารถกำหนดเป้าหมาย แนวทางการพัฒนา รวมทั้งแผนงานโครงการสำคัญที่ตอบสนองความต้องการและแก้ไขปัญหาให้กับประชาชนได้อย่างสอดคล้องกับภูมิสังคมและเกิดผลสัมฤทธิ์อย่างจริงจังใน ๕ ปี

### ๑.๒ จุดเปลี่ยนสำคัญในแผนพัฒนาเศรษฐกิจและสังคมฉบับที่ ๑๒

ประเทศไทยมียุทธศาสตร์ชาติ ๒๐ ปี โดยแผนพัฒนาฯ ฉบับที่ ๑๒ จะเป็นแผนแรกที่ถูกใช้ให้เป็นกลไกเชื่อมโยงสู่การขับเคลื่อนการพัฒนา ซึ่งกำหนดเป้าหมายและตัวชี้วัดที่จะต้องบรรลุผลลัพธ์และผลสัมฤทธิ์ของการพัฒนา รวมทั้งกำหนดแนวทางการพัฒนาในรายละเอียดที่ต้องเชื่อมต่อการปฏิบัติที่ต้องดำเนินการในช่วง ๕ ปี โดยได้กำหนดแผนงาน/โครงการสำคัญ (Flagship Program) และประเด็นพัฒนาเชิงบูรณาการที่สำคัญ ในช่วง ๕ ปีแรกของการขับเคลื่อนยุทธศาสตร์ชาติสู่การปฏิบัติ จะทำให้ระบบการจัดสรรงบประมาณ การบริหารจัดการงบประมาณแผ่นดิน แผนสำหรับบริหารราชการแผ่นดิน กฎ ระเบียบวินัยทาง การเงินและการคลังภาครัฐ และระบบการติดตามประเมินผลการดำเนินงานตามยุทธศาสตร์การพัฒนาตลอดจนระบบการติดตามประเมินผลการปฏิบัติราชการของหน่วยงานภาครัฐต้องมีการเปลี่ยนแปลงอย่างมาก

นอกจากนี้ในแผนพัฒนาฯ ฉบับที่ ๑๒ มีแนวทางการพัฒนาจังหวัด ภาค และเมืองที่กำหนดพื้นที่เป้าหมาย สาขาการผลิต และบริการเป้าหมายที่ชัดเจน เพื่อใช้เป็นแนวทางในการปฏิบัติและกำกับให้การขับเคลื่อนการพัฒนาเชิงพื้นที่ จังหวัด ภาค และเมือง เกิดผลสัมฤทธิ์และสอดคล้องกับเป้าหมายรวมของประเทศ รวมทั้งได้กำหนดแนวทางเพื่อสนับสนุนการขับเคลื่อนประเด็นการปฏิรูปประเทศที่สภาพัฒนาฯ แห่งชาติ และสภาขับเคลื่อนการปฏิรูปได้เสนอและต้องเร่งดำเนินการให้แล้วเสร็จในช่วง ๕ ปีต่อจากนี้

## ๒. วัตถุประสงค์และเป้าหมายการพัฒนาในช่วงแผนพัฒนาฯ ฉบับที่ ๑๒

### ๒.๑ วัตถุประสงค์

๒.๑.๑ เพื่อวางรากฐานให้คนไทยเป็นคนที่สมบูรณ์ มีคุณธรรมจริยธรรม มีระเบียบวินัย ค่านิยมที่ดี มีจิตสาธารณะ และมีความสุข โดยมีสุขภาพและสุขภาพที่ดี ครอบครัวอบอุ่น ตลอดจนเป็นคนเก่งที่มีทักษะความรู้ความสามารถและพัฒนาตนเองได้ต่อเนื่องตลอดชีวิต

๒.๑.๒ เพื่อให้คนไทยมีความมั่นคงทางเศรษฐกิจและสังคม ได้รับความเป็นธรรมในการเข้าถึงทรัพยากรและบริการทางสังคมที่มีคุณภาพ ผู้ด้อยโอกาสได้รับการพัฒนาศักยภาพ รวมทั้งชุมชนมีความเข้มแข็งพึ่งพาตนเองได้

๒.๑.๓ เพื่อให้เศรษฐกิจเข้มแข็ง แข่งขันได้ มีเสถียรภาพ และมีความยั่งยืน สร้างความเข้มแข็งของฐานการผลิตและบริการเดิมและขยายฐานใหม่โดยการใช้นวัตกรรมที่เข้มข้นมากขึ้น สร้างความเข้มแข็งของเศรษฐกิจฐานราก และสร้างความมั่นคงทางพลังงาน อาหาร และน้ำ

๒.๑.๔ เพื่อรักษาและฟื้นฟูทรัพยากรธรรมชาติและคุณภาพสิ่งแวดล้อมให้สามารถสนับสนุนการเติบโตที่เป็นมิตรกับสิ่งแวดล้อมและการมีคุณภาพชีวิตที่ดีของประชาชน

๒.๑.๕ เพื่อให้การบริหารราชการแผ่นดินมีประสิทธิภาพ โปร่งใส ทันทสมัย และมีการทำงานเชิงบูรณาการของภาคีการพัฒนา

๒.๑.๖ เพื่อให้มีการกระจายความเจริญไปสู่ภูมิภาค โดยการพัฒนาภาคและเมือง เพื่อรองรับการพัฒนายกระดับฐานการผลิตและบริการเดิมและขยายฐานการผลิตและบริการใหม่

๒.๑.๗ เพื่อผลักดันให้ประเทศไทยมีความเชื่อมโยงกับประเทศต่าง ๆ ทั้งในระดับอนุภูมิภาค ภูมิภาค และนานาชาติได้อย่างสมบูรณ์และมีประสิทธิภาพ รวมทั้งให้ประเทศไทยมีบทบาทนำและสร้างสรรค์ในด้านการค้า การบริการ และการลงทุนภายใต้กรอบความร่วมมือต่าง ๆ ทั้งในระดับอนุภูมิภาค และโลก

### ๒.๒. เป้าหมายรวม

เพื่อให้เป็นไปตามวัตถุประสงค์ดังกล่าว ได้กำหนดเป้าหมายรวมการพัฒนาของแผนพัฒนาฯ ฉบับที่ ๑๒ ประกอบด้วย

๒.๒.๑ คนไทยมีคุณลักษณะเป็นคนไทยที่สมบูรณ์ มีวินัย มีทัศนคติและพฤติกรรมตามบรรทัดฐานที่ดีของสังคม มีความเป็นพลเมืองตื่นรู้ มีความสามารถในการปรับตัวได้อย่างรู้เท่าทันสถานการณ์ มีความรับผิดชอบและทำประโยชน์ต่อส่วนรวม มีสุขภาพกายและใจที่ดี มีความเจริญงอกงามทางจิตวิญญาณ มีวิถีชีวิตที่พอเพียง และมีความเป็นไทย

๒.๒.๒ ความเหลื่อมล้ำทางด้านรายได้และความยากจนลดลง เศรษฐกิจฐานรากมีความเข้มแข็ง ประชาชนทุกคนมีโอกาสในการเข้าถึงทรัพยากร การประกอบอาชีพ และบริการทางสังคมที่มีคุณภาพอย่างทั่วถึงและเป็นธรรม กลุ่มที่มีรายได้ต่ำสุดร้อยละ ๔๐ มีรายได้เพิ่มขึ้นอย่างน้อยร้อยละ ๑๕

๒.๒.๓ ระบบเศรษฐกิจมีความเข้มแข็งและแข่งขันได้ โครงสร้างเศรษฐกิจปรับสู่เศรษฐกิจฐานบริการและดิจิทัล มีผู้ประกอบการรุ่นใหม่และเป็นสังคมผู้ประกอบการ ผู้ประกอบการขนาดกลางและขนาดเล็กที่เข้มแข็งสามารถใช้นวัตกรรมและเทคโนโลยีดิจิทัลในการสร้างสรรค์คุณค่าสินค้าและบริการ มีระบบการผลิตและให้บริการจากฐานรายได้เดิมที่มีมูลค่าเพิ่มสูงขึ้น และมีการลงทุนในการผลิตและบริการฐานความรู้ขั้นสูงใหม่ ๆ ที่เป็นมิตรกับสิ่งแวดล้อมและชุมชน รวมทั้งกระจายฐานการผลิตและการให้บริการสู่ภูมิภาคเพื่อลดความเหลื่อมล้ำ โดยเศรษฐกิจไทยมีเสถียรภาพและมีอัตราการขยายตัวเฉลี่ยร้อยละ ๕ ต่อปี และมีปัจจัยสนับสนุน อาทิ ระบบโลจิสติกส์ พลังงาน และการลงทุนวิจัยและพัฒนาที่เอื้อต่อการขยายตัวของภาคการผลิตและบริการ



๒.๒.๔ ทูทางธรรมชาติและคุณภาพสิ่งแวดล้อมสามารถสนับสนุนการเติบโตที่เป็นมิตรกับสิ่งแวดล้อม มีความมั่นคงทางอาหาร พลังงาน และน้ำ โดยเพิ่มพื้นที่ป่าไม้ให้ได้ร้อยละ ๔๐ ของพื้นที่ประเทศเพื่อรักษาความสมดุลของระบบนิเวศลดการปล่อยก๊าซเรือนกระจก ภาคพลังงานและขนส่งไม่น้อยกว่าร้อยละ ๗ ภายในปี ๒๕๖๓ เทียบกับการปล่อยในกรณีปกติ มีปริมาณหรือสัดส่วนของขยะมูลฝอยที่ได้รับการจัดการอย่างถูกหลักสุขาภิบาลเพิ่มขึ้น และรักษาคุณภาพน้ำและคุณภาพอากาศในพื้นที่วิกฤตให้อยู่ในเกณฑ์มาตรฐาน

๒.๒.๕ มีความมั่นคงในเอกราชและอธิปไตย สังคมปลอดภัย สามัคคี สร้างภาพลักษณ์ที่ดีและเพิ่มความเชื่อมั่นของนานาชาติต่อประเทศไทย ความขัดแย้งทางอุดมการณ์และความคิดในสังคมลดลง ปัญหาอาชญากรรมลดลง ปริมาณความสูญเสียจากภัยโจรสลัดและการลักลอบขนส่งสินค้าและค่านุขยลดลง มีความพร้อมที่ปกป้องประชาชนจากการก่อการร้ายและภัยพิบัติทางธรรมชาติ ประเทศไทยมีส่วนร่วมในการกำหนดบรรทัดฐานระหว่างประเทศ เกิดความเชื่อมโยงการขนส่งโลจิสติกส์ ห่วงโซ่มูลค่า เป็นหุ้นส่วนการพัฒนาที่สำคัญในอนุภูมิภาค ภูมิภาค และโลก และอัตราการเติบโตของมูลค่า การลงทุนและการส่งออกของไทยในอนุภูมิภาค ภูมิภาค และอาเซียนสูงขึ้น

๒.๒.๖ มีระบบบริหารจัดการภาครัฐที่มีประสิทธิภาพ ทันท่วงที โปร่งใส ตรวจสอบได้ กระจายอำนาจและมีส่วนร่วมจากประชาชน บทบาทภาครัฐในการให้บริการซึ่งภาคเอกชน ดำเนินการแทนได้ดีกว่าลดลง เพิ่มการใช้ระบบดิจิทัลในการให้บริการ ปัญหาคอร์รัปชันลดลง และการบริหารจัดการขององค์กรปกครองส่วนท้องถิ่นมีอิสระมากขึ้น โดยอันดับประสิทธิภาพภาครัฐที่จัดทำโดยสถาบันการพัฒนานานาชาติและอันดับความยากง่ายในการดำเนินธุรกิจในประเทศดีขึ้น การใช้จ่ายภาครัฐและระบบงบประมาณมีประสิทธิภาพสูง ฐานภาษีกว้างขึ้น และดัชนีการรับรู้การทุจริตดีขึ้น รวมถึงมีบุคลากรภาครัฐที่มีความรู้ความสามารถและปรับตัวได้ทันกับยุคดิจิทัลเพิ่มขึ้น

### ๓. ยุทธศาสตร์การพัฒนาประเทศ

ยุทธศาสตร์ในแผนพัฒนาฯ ฉบับที่ ๑๒ มีทั้งหมด ๑๐ ยุทธศาสตร์ โดยมี ๖ ยุทธศาสตร์ตามกรอบยุทธศาสตร์ชาติ ๒๐ ปี และอีก ๔ ยุทธศาสตร์ที่เป็นปัจจัยสนับสนุน ดังนี้



### ๓.๑ ยุทธศาสตร์การเสริมสร้างและพัฒนาศักยภาพทุนมนุษย์

ทุนมนุษย์ของประเทศไทยยังมีปัญหาในด้านคุณภาพคนในแต่ละช่วงวัย โดยผลลัพธ์ทางการศึกษาของเด็กวัยเรียนค่อนข้างต่ำ การพัฒนาความรู้และทักษะของแรงงานไม่ตรงกับตลาดงาน ในขณะที่คนไทยจำนวนมากไม่น้อยยังไม่สามารถคัดกรอง และเลือกรับวัฒนธรรมได้อย่างเหมาะสม ซึ่งส่งผลกระทบต่อวิถีค่านิยมทัศนคติ และพฤติกรรมในการดำเนินชีวิต การพัฒนาในระยะต่อไป จึงต้องให้ความสำคัญกับการวางรากฐานการพัฒนาคนให้มีความสมบูรณ์ เพื่อให้คนไทย มีทัศนคติ และพฤติกรรมตามบรรทัดฐานที่ดีของสังคม ได้รับการศึกษาที่มีคุณภาพสูงตามมาตรฐานสากล และสามารถเรียนรู้ด้วยตนเองอย่างต่อเนื่อง มีสุขภาวะที่ดีขึ้น คนทุกช่วงวัยมีทักษะ ความรู้ และความสามารถเพิ่มขึ้น รวมทั้งสถาบันทางสังคมมีความเข้มแข็งและมีส่วนร่วมในการพัฒนาประเทศเพิ่มขึ้น

#### แนวทางการพัฒนาที่สำคัญ ประกอบด้วย

(๑) ปรับเปลี่ยนค่านิยมคนไทยให้มีคุณธรรม จริยธรรม มีวินัย จิตสาธารณะ และพฤติกรรมที่พึงประสงค์ อาทิ ส่งเสริมให้มีกิจกรรมการเรียนรู้การสอนทั้งใน และนอกห้องเรียนที่สอดแทรกคุณธรรม จริยธรรม ความมีระเบียบวินัย และจิตสาธารณะ

(๒) พัฒนาศักยภาพ คนให้มีทักษะ ความรู้ และความสามารถในการดำรงชีวิตอย่างมีคุณค่า อาทิ ส่งเสริมเด็กปฐมวัยให้มีการพัฒนา ทักษะทางสมองและทางสังคมที่เหมาะสม เด็กวัยเรียนและวัยรุ่นมีทักษะการคิดวิเคราะห์ห้อย่างเป็นระบบ

(๓) ยกระดับคุณภาพการศึกษาและการเรียนรู้ตลอดชีวิต อาทิ ปรับระบบบริหารจัดการสถานศึกษาขนาดเล็ก ให้มีการจัดทรัพยากรร่วมกันให้มีขนาดและจำนวนที่เหมาะสม ปรับปรุงแหล่งเรียนรู้ในชุมชนให้เป็นแหล่ง เรียนรู้เชิงสร้างสรรค์และมีชีวิต

(๔) ลดปัจจัยเสี่ยงด้านสุขภาพและให้ทุกภาคส่วนคำนึงถึงผลกระทบต่อสุขภาพ อาทิ ส่งเสริมให้มีกิจกรรมทางสุขภาพและโภชนาการที่เหมาะสมกับวัยปรับปรุงมาตรการทางกฎหมายและวิชาชีพในการควบคุมผลิตภัณฑ์ที่ส่งผลเสียต่อสุขภาพ

(๕) เพิ่มประสิทธิภาพการบริหารจัดการระบบสุขภาพ ภาครัฐและปรับระบบการเงินการคลังด้านสุขภาพ อาทิ ปรับระบบบริหารจัดการทรัพยากรร่วมกันระหว่าง สถานพยาบาลทุกสังกัดในเขตพื้นที่สุขภาพ

(๖) พัฒนาระบบการดูแลและสร้างสภาพแวดล้อมที่เหมาะสมกับ สังคมสูงวัย อาทิ ผลักดันให้มีกฎหมายการดูแลผู้สูงอายุระยะยาว

(๗) ผลักดันให้สถาบันทางสังคมมีส่วนร่วมพัฒนาประเทศอย่างเข้มแข็ง อาทิ กำหนดมาตรการดูแลครอบครัวที่เปราะบางและส่งเสริมสถาบันการศึกษาให้เป็นแหล่งบริการความรู้ทางวิชาการที่ทุกคนเข้าถึงได้

### ๓.๒ ยุทธศาสตร์การสร้างความเป็นธรรมและลดความเหลื่อมล้ำในสังคม

การพัฒนาในช่วงที่ผ่านมาทำให้สังคมไทยก้าวหน้าไปหลายด้าน แต่การแก้ปัญหาความเหลื่อมล้ำและสร้างความเป็นธรรม ในสังคมไทยมีความคืบหน้าช้า ทั้งเรื่องความแตกต่างของรายได้ระหว่างกลุ่มประชากร ความแตกต่างของ คุณภาพการบริการภาครัฐ รวมทั้งข้อจำกัดในการเข้าถึงกระบวนการยุติธรรมและเทคโนโลยีของกลุ่ม ผู้ด้อยโอกาสและกลุ่มที่อยู่ในพื้นที่ห่างไกล ดังนั้น การพัฒนาในระยะต่อไปจึงจำเป็นต้องมุ่งลดปัญหาความเหลื่อมล้ำด้านรายได้ของกลุ่มคนที่มีฐานะทางเศรษฐกิจสังคมที่แตกต่างกัน แก้ไขปัญหาความยากจน เพิ่มโอกาสการเข้าถึงบริการพื้นฐานทางสังคมของภาครัฐ รวมทั้งเพิ่มศักยภาพชุมชนและเศรษฐกิจฐานรากให้มี ความเข้มแข็ง เพื่อให้ชุมชนพึ่งพาตนเองและได้รับส่วนแบ่งผลประโยชน์ทางเศรษฐกิจมากขึ้น

### แนวทางการพัฒนาสำคัญ ประกอบด้วย

(๑) การเพิ่มโอกาสให้กับกลุ่มเป้าหมาย ประชากรร้อยละ ๔๐ ที่มีรายได้ต่ำสุดสามารถเข้าถึงบริการที่มีคุณภาพของรัฐและมีอาชีพ อาทิ ขยายโอกาสการเข้าถึงการศึกษาที่มีคุณภาพให้แก่เด็กและเยาวชนที่ด้อยโอกาสทางการศึกษาอย่างต่อเนื่อง โดยให้การดูแลนักเรียนที่ครอบครัวยากจนตั้งแต่การสร้างรายได้ของครัวเรือน สนับสนุนค่าเดินทางไปยังสถานศึกษา ให้ทุนการศึกษาต่อระดับสูง

(๒) การกระจายการให้บริการภาครัฐทั้งด้านการศึกษา สาธารณสุข และสวัสดิการที่มีคุณภาพให้ ครอบคลุมและทั่วถึง อาทิ บริหารจัดการการให้บริการสาธารณสุขที่มีคุณภาพให้ครอบคลุมทุกพื้นที่ผ่านการ พัฒนาระบบส่งต่อผู้ป่วยทั้งในระดับจังหวัด ภาค และระดับประเทศให้มีประสิทธิภาพมากขึ้น

(๓) เสริมสร้างศักยภาพชุมชน การพัฒนาเศรษฐกิจชุมชนและการสร้างความเข้มแข็งการเงินฐานรากตามหลักปรัชญาของเศรษฐกิจพอเพียง เพื่อให้ชุมชนสามารถพึ่งพาตนเองได้ มีสิทธิในการจัดการทุนที่ดินและทรัพยากรภายในชุมชน อาทิ สนับสนุนการให้ความรู้ในการบริหารจัดการทางการเงินแก่ชุมชนและครัวเรือน การปรับ องค์การการเงินของชุมชนให้ทำหน้าที่เป็นสถาบันการเงินในระดับหมู่บ้าน/ตำบลที่ทำหน้าที่ทั้งการให้กู้ยืมและการออม และจัดตั้งโครงข่ายการเงินฐานรากโดยมีธนาคารออมสินและธนาคารเพื่อการเกษตรและสหกรณ์เป็นแม่ข่าย

### **๓.๓ ยุทธศาสตร์การสร้างความเข้มแข็งทางเศรษฐกิจและแข่งขันได้อย่างยั่งยืน**

เศรษฐกิจไทยขยายตัวต่ำกว่าศักยภาพอย่างต่อเนื่องเป็นเวลายาวนานปี ทั้งจากผลกระทบของเศรษฐกิจโลกซบเซา และข้อจำกัดภายในประเทศเองที่เป็นอุปสรรคต่อการเพิ่มผลิตภาพและขีดความสามารถในการแข่งขัน รวมทั้ง ฐานเศรษฐกิจภายในประเทศขยายตัวช้าการพัฒนา ๕ ปีต่อจากนี้ไป จึงเน้นให้เศรษฐกิจเติบโตได้ตามศักยภาพและมีเสถียรภาพ ภาคส่งออกมีการพัฒนาจนสามารถขยายตัวและเป็นกลไกสำคัญในการขับเคลื่อนเศรษฐกิจ ผลิตภาพการผลิตของประเทศเพิ่มขึ้น การลงทุนภาครัฐและเอกชนมีการขยายตัวอย่างต่อเนื่องและมาจาก ความร่วมมือกันมากขึ้น ประชาชนและผู้ประกอบการเข้าสู่ระบบภาษีมากขึ้น และประเทศไทยมีขีดความสามารถในการแข่งขันทางเศรษฐกิจสูงขึ้น นอกจากนี้ ยังเน้นให้เศรษฐกิจรายสาขา มีการเติบโตอย่างเข้มแข็ง ภาคการเกษตร เน้นเกษตรกรรมยั่งยืนและให้เกษตรกรมีรายได้เพิ่มขึ้น มีการพัฒนาเมืองอุตสาหกรรมนิเวศ การท่องเที่ยวสามารถทำรายได้และแข่งขันได้มากขึ้น วิสาหกิจขนาดกลางและขนาดย่อม มีบทบาทต่อระบบเศรษฐกิจมากขึ้น ภาคการเงินมีประสิทธิภาพเพิ่มขึ้น

### แนวทางการพัฒนาที่สำคัญ ประกอบด้วย

(๑) การบริหารจัดการเศรษฐกิจส่วนรวม ทั้งในด้านการคลัง อาทิ เพิ่มประสิทธิภาพการจัดแผนงานโครงการ การจัดสรรงบประมาณ การบริหาร และการตรวจสอบกระบวนการงบประมาณ และด้านการเงิน อาทิ เพิ่มประสิทธิภาพของระบบการเงิน และสถาบันการเงินทั้งในตลาดเงินและตลาดทุนให้สามารถสนับสนุนการขยายตัวทางเศรษฐกิจ

(๒) การเสริมสร้างและพัฒนาขีดความสามารถในการแข่งขันของภาคการผลิตและบริการ มุ่งเน้นการสร้างเชื่อมโยงของห่วงโซ่มูลค่าระหว่างภาคเกษตร อุตสาหกรรมบริการ และการค้าการลงทุน เพื่อยกระดับศักยภาพในการแข่งขันของประเทศ โดยยกระดับการผลิตสินค้าเกษตรและอาหารเข้าสู่ระบบมาตรฐาน ต่อยอดความเข้มแข็งของอุตสาหกรรมที่มีศักยภาพปัจจุบัน เพื่อยกระดับไปสู่อุตสาหกรรมที่ใช้เทคโนโลยีขั้นสูง วางอนาคตรากฐานการพัฒนาอุตสาหกรรม เสริมสร้างขีดความสามารถการแข่งขันในเชิงธุรกิจของภาคบริการ ปรับปรุงแก้ไขกฎหมายและกฎระเบียบ เพื่อส่งเสริมการค้าที่เป็นธรรมและอำนวยความสะดวกด้านการค้าการลงทุน

### ๓.๔ ยุทธศาสตร์การเติบโตที่เป็นมิตรกับสิ่งแวดล้อมเพื่อการพัฒนาที่ยั่งยืน

ปัจจุบันสภาพทรัพยากรธรรมชาติและสิ่งแวดล้อมกำลังเป็นจุดอ่อนสำคัญต่อการรักษาฐานการผลิตและการให้บริการ รวมทั้งการดำรงชีวิตของคนไทย ซึ่งปัญหาดังกล่าวเกิดจากการลดลงของพื้นที่ป่าไม้ ทรัพยากรดินเสื่อมโทรม ความหลากหลายทางชีวภาพถูกคุกคาม ความเสี่ยงในการขาดแคลนทรัพยากรน้ำในอนาคต ปัญหาสิ่งแวดล้อมเพิ่มสูงขึ้นตามการขยายตัวของเศรษฐกิจและชุมชนเมือง การเปลี่ยนแปลงสภาพภูมิอากาศและภัยพิบัติทางธรรมชาติมีความผันผวนและรุนแรงมากขึ้น และข้อตกลงระหว่างประเทศเกี่ยวกับการเปลี่ยนแปลงสภาพ ภูมิอากาศทวีความเข้มข้น ซึ่งจะส่งผลกระทบต่อแนวทางการพัฒนาประเทศในอนาคต

ดังนั้น การพัฒนาในระยะต่อไปจึงมุ่งเน้นการรักษาและฟื้นฟูฐานทรัพยากรธรรมชาติ การสร้างความมั่นคงด้านน้ำ และการบริหารจัดการทรัพยากรน้ำให้มีประสิทธิภาพ การสร้างคุณภาพสิ่งแวดล้อมที่ดี ลดมลพิษ และลดผลกระทบต่อสุขภาพของประชาชนและระบบนิเวศ การเพิ่มประสิทธิภาพการลดก๊าซเรือนกระจก และขีดความสามารถในการปรับตัวต่อการเปลี่ยนแปลงสภาพภูมิอากาศ และการเพิ่มประสิทธิภาพการบริหารจัดการเพื่อลดความเสี่ยงจากภัยพิบัติ และลดความสูญเสียในชีวิตและทรัพย์สินที่เกิดจากสาธารณภัย

#### แนวทางการพัฒนาสำคัญ ประกอบด้วย

- (๑) การรักษาฟื้นฟูทรัพยากรธรรมชาติ สร้างสมดุลของการอนุรักษ์และใช้ประโยชน์อย่างยั่งยืนและเป็นธรรม
- (๒) เพิ่มประสิทธิภาพการบริหารจัดการ ทรัพยากรน้ำเพื่อให้เกิดความมั่นคง สมดุล และยั่งยืน
- (๓) การแก้ไขปัญหาวิกฤตสิ่งแวดล้อม
- (๔) ส่งเสริมการ ผลิตและการบริโภคที่เป็นมิตรกับสิ่งแวดล้อม
- (๕) สนับสนุนการลดการปล่อยก๊าซเรือนกระจก และเพิ่มขีด ความสามารถในการปรับตัวต่อการเปลี่ยนแปลงสภาพภูมิอากาศ
- (๖) การบริหารจัดการเพื่อลดความเสี่ยงด้านภัยพิบัติ
- (๗) การพัฒนาระบบการบริหารจัดการและกลไกแก้ไขปัญหาคความขัดแย้งด้านทรัพยากรธรรมชาติและสิ่งแวดล้อม
- (๘) การพัฒนาความร่วมมือด้านสิ่งแวดล้อมระหว่างประเทศ

### ๓.๕ ยุทธศาสตร์การเสริมสร้างความมั่นคงแห่งชาติเพื่อการพัฒนาประเทศสู่ความมั่นคง

#### และยั่งยืน

กระแสโลกาภิวัตน์และความก้าวหน้าทางเทคโนโลยีในปัจจุบัน มีแนวโน้มส่งผลกระทบต่อความมั่นคงและเสถียรภาพของประเทศไทยในหลายมิติ ทั้งภัยคุกคามภายนอกในเรื่องการขยายอิทธิพลและการเพิ่มบทบาทของประเทศมหาอำนาจในภูมิภาคต่าง ๆ ของโลก อาชญากรรมข้ามชาติและการก่อการร้าย และภัยคุกคามภายในประเทศ ได้แก่ ความเห็นต่างทางความคิดและอุดมการณ์ของคนในชาติ การสร้างสถานการณ์ในจังหวัดชายแดนภาคใต้ และการคุกคามทางเศรษฐกิจโดยอาชญากรรมคอมพิวเตอร์

ดังนั้น การพัฒนาในระยะต่อไปจึงเน้นในเรื่องการปกป้องและเชิดชูสถาบันพระมหากษัตริย์ให้เป็นสถาบันหลักของประเทศ สังคมมีความสมานฉันท์ ประชาชนมีส่วนร่วมป้องกันแก้ไข ปัญหาความมั่นคง ประชาชนในจังหวัดชายแดนภาคใต้มีความปลอดภัยในชีวิตและทรัพย์สิน มีโอกาสในการศึกษาและการประกอบอาชีพที่สร้างรายได้เพิ่มขึ้น ประเทศไทยมีความสัมพันธ์และความร่วมมือด้านความมั่นคงกับนานาประเทศในการป้องกันภัยคุกคามในรูปแบบต่าง ๆ ควบคู่ไปกับการรักษาผลประโยชน์ของชาติ มีความพร้อมต่อการรับมือภัยคุกคามทั้งภัยคุกคามทางทหารและภัยคุกคามอื่น ๆ และแผนงานด้านความมั่นคงมีการบูรณาการสอดคล้องกับนโยบายการพัฒนาเศรษฐกิจ สังคม ทรัพยากรธรรมชาติและสิ่งแวดล้อม



### แนวทางการพัฒนาสำคัญ ประกอบด้วย

(๑) การรักษาความมั่นคงภายใน เพื่อให้เกิด ความสงบในสังคมและธำรงไว้ซึ่งสถาบันหลักของชาติ

(๒) การพัฒนาเสริมสร้างศักยภาพการป้องกันประเทศ เพื่อเตรียมความพร้อมในการรับมือภัยคุกคามทั้งการทหารและภัยคุกคามอื่น ๆ

(๓) การส่งเสริมความร่วมมือกับต่างประเทศด้านความมั่นคง เพื่อบูรณาการความร่วมมือกับมิตรประเทศเพื่อผลประโยชน์ทางเศรษฐกิจ สังคม และการป้องกันภัยคุกคามข้ามชาติ

(๔) การรักษาความมั่นคงและผลประโยชน์ของชาติทางทะเลเพื่อคงไว้ซึ่ง อำนาจอธิปไตยและสิทธิอธิปไตยในเขตทะเล

(๕) การบริหารจัดการความมั่นคงเพื่อการพัฒนา เพื่อให้เกิดความสอดคล้องกันระหว่างแผนงานที่เกี่ยวข้องกับความมั่นคงการพัฒนาภายใต้การมีส่วนร่วมของภาคประชาชน

### **๓.๖ ยุทธศาสตร์การบริหารจัดการในภาครัฐ การป้องกันการทุจริตประพฤติมิชอบและธรรมาภิบาลในสังคมไทย**

ระบบการบริหารจัดการในภาครัฐที่ขาดประสิทธิภาพเป็นอุปสรรคที่สำคัญต่อการพัฒนาประเทศมาอย่างต่อเนื่อง ทั้งการให้บริการประชาชนยังไม่ได้มาตรฐานสากล การบังคับใช้กฎหมายที่ขาดประสิทธิภาพ การบริหารจัดการและการให้บริการของท้องถิ่นขาดความโปร่งใส ระบบและกระบวนการยุติธรรมไม่สามารถอำนวยความสะดวกได้อย่างเสมอภาคและเป็นธรรม รวมทั้งการทุจริตประพฤติมิชอบในสังคมไทย

การพัฒนาในระยะต่อไปจึงต้องเร่งปฏิรูปการบริหารจัดการภาครัฐให้เกิดผลสัมฤทธิ์อย่างจริงจัง โดยมุ่งเน้นในเรื่องการลดสัดส่วนค่าใช้จ่ายด้านบุคลากร และเพิ่มประสิทธิภาพการบริหารจัดการและการให้บริการของภาครัฐ รวมทั้งประสิทธิภาพการประกอบธุรกิจของประเทศ การเพิ่มประสิทธิภาพการบริหารจัดการที่ดีขององค์กรปกครองส่วนท้องถิ่น การปรับคะแนนดัชนีการรับรู้การทุจริตให้อยู่ในระดับที่ดีขึ้น และการลดจำนวนการดำเนินคดีกับผู้ได้กระทำความผิด

### แนวทางการพัฒนาสำคัญ ประกอบด้วย

(๑) ปรับปรุงโครงสร้างหน่วยงาน บทบาท ภารกิจ และคุณภาพบุคลากรภาครัฐให้มีความโปร่งใส ทันสมัย คล่องตัว มีขนาดที่เหมาะสม เกิดความคุ้มค่า

(๒) ปรับปรุงกระบวนการงบประมาณ และสร้างกลไกในการติดตามตรวจสอบการเงินการคลังภาครัฐ เพื่อให้การจัดสรรและการใช้จ่ายมีประสิทธิภาพ

(๓) เพิ่มประสิทธิภาพและยกระดับการให้บริการสาธารณะให้ได้มาตรฐานสากล เพื่อให้ประชาชนและภาคธุรกิจได้รับบริการที่มีคุณภาพได้มาตรฐาน อำนวยความสะดวก และตรงตามความต้องการ

(๔) เพิ่มประสิทธิภาพการบริหารจัดการให้แก่องค์กรปกครองส่วนท้องถิ่น เพื่อให้ประชาชนได้รับการบริการอย่างมีประสิทธิภาพและทั่วถึง

(๕) ป้องกันและปราบปรามการทุจริตและประพฤติมิชอบ เพื่อให้สังคมไทยมีวินัย โปร่งใส และยุติธรรม

(๖) ปฏิรูปกฎหมายและกระบวนการยุติธรรมให้มีความทันสมัย เป็นธรรม และสอดคล้องกับข้อบังคับสากลหรือข้อตกลงระหว่างประเทศ

### **๓.๗ ยุทธศาสตร์การพัฒนาโครงสร้างพื้นฐานและระบบโลจิสติกส์**

ที่ผ่านมาการพัฒนาโครงสร้างพื้นฐานและระบบโลจิสติกส์ของประเทศประสบปัญหา ด้านความต่อเนื่องในการดำเนินการ และปัญหาเชิงปริมาณ คุณภาพ และการบริหารจัดการการให้บริการที่สอดคล้องกับมาตรฐานสากล ทำให้มีข้อจำกัดในการสนับสนุนการพัฒนาประเทศให้มีประสิทธิภาพ

การพัฒนาในระยะต่อไปจึงมุ่งเน้นในเรื่องการลดความเข้มของการใช้พลังงานและลด ต้นทุนโลจิสติกส์ของประเทศ การพัฒนาระบบขนส่งทางรางและทางน้ำ เพิ่มปริมาณการเดินทางด้วยระบบขนส่งสาธารณะในเขตเมือง และขยายขีดความสามารถในการรองรับปริมาณผู้โดยสารของท่าอากาศยานในกรุงเทพมหานครและท่าอากาศยานในภูมิภาค การเพิ่มความสามารถในการแข่งขันด้านโลจิสติกส์และการอำนวยความสะดวกทางการค้า การพัฒนาด้านพลังงานเพื่อเพิ่มสัดส่วนการใช้พลังงานทดแทนต่อปริมาณการใช้พลังงานขั้นสุดท้าย และลดการพึ่งพาก๊าซธรรมชาติในการผลิตไฟฟ้า การพัฒนาเศรษฐกิจดิจิทัล และการพัฒนาด้านสาธารณสุข (น้ำประปา)

#### แนวทางการพัฒนาสำคัญ ประกอบด้วย

(๑) การพัฒนาโครงสร้างพื้นฐานด้านขนส่ง อาทิ พัฒนาระบบรถไฟให้เป็นโครงข่ายหลักในการเดินทางและขนส่งของประเทศ พัฒนาโครงข่ายถนน พัฒนา ระบบขนส่งทางอากาศ และพัฒนาระบบขนส่งทางน้ำ

(๒) การสนับสนุนการพัฒนาระบบขนส่ง อาทิ การพัฒนาอุตสาหกรรมต่อเนื่องที่เกิดจากการลงทุนด้านโครงสร้างพื้นฐาน และพัฒนาการบริหารจัดการในสาขาขนส่ง

(๓) พัฒนาระบบโลจิสติกส์ อาทิ พัฒนาและยกระดับมาตรฐานระบบการบริหารจัดการโลจิสติกส์และโซ่อุปทานให้ได้มาตรฐานสากล และพัฒนาและยกระดับมาตรฐานการอำนวยความสะดวกทางการค้า

(๔) พัฒนาด้านพลังงาน อาทิ จัดหาพลังงานให้เพียงพอและสร้างความมั่นคงในการผลิตพลังงาน เพิ่มศักยภาพการบริหารจัดการ การผลิต และการใช้พลังงานทดแทนและพลังงานสะอาด

(๕) พัฒนาเศรษฐกิจดิจิทัล อาทิ พัฒนาและปรับปรุงโครงสร้างพื้นฐานโทรคมนาคมของประเทศให้ทั่วถึงและมีประสิทธิภาพ และส่งเสริมการใช้เทคโนโลยี ดิจิทัลในการสร้างมูลค่าเพิ่มทางธุรกิจ

(๖) พัฒนาระบบน้ำประปา อาทิ พัฒนาระบบน้ำประปาให้ครอบคลุมและทั่วถึง และการบริหารจัดการการใช้น้ำอย่างมีประสิทธิภาพและการสร้างนวัตกรรม

#### **๓.๘ ยุทธศาสตร์การพัฒนาวิทยาศาสตร์ เทคโนโลยี วิจัย และนวัตกรรม**

การพัฒนาเศรษฐกิจของประเทศไทยในช่วงระยะเวลาที่ผ่านมาอาศัยการเพิ่มประสิทธิภาพจากปัจจัยความได้เปรียบด้านแรงงาน ทรัพยากรธรรมชาติ และการนำเข้าเทคโนโลยีสำเร็จรูปจากต่างประเทศ มากกว่าการสะสมองค์ความรู้เพื่อพัฒนาเทคโนโลยีของตนเอง ทำให้ส่วนแบ่งผลประโยชน์ทางด้านเทคโนโลยี ซึ่งมีมูลค่าเพิ่มสูงตกอยู่กับประเทศผู้เป็นเจ้าของเทคโนโลยี อีกทั้งการลงทุนด้านการวิจัยและพัฒนาอย่างไม่เพียงพอที่จะขับเคลื่อนประเทศสู่สังคมนวัตกรรมได้

การพัฒนาจึงเน้นในเรื่องการเพิ่มความเข้มแข็งด้านวิทยาศาสตร์และเทคโนโลยีของประเทศ และการเพิ่มความสามารถในการประยุกต์ใช้วิทยาศาสตร์ เทคโนโลยี และนวัตกรรมเพื่อยกระดับความสามารถการแข่งขันของภาคการผลิตและบริการและคุณภาพชีวิตของประชาชน

#### แนวทางการพัฒนาสำคัญ ประกอบด้วย

(๑) เร่งส่งเสริมการลงทุนวิจัยและพัฒนาและ ผลักดันสู่การใช้ประโยชน์ในเชิงพาณิชย์และเชิงสังคม อาทิ ลงทุนวิจัยและพัฒนาในกลุ่มเทคโนโลยีที่ประเทศไทย มีศักยภาพพัฒนาได้เอง และกลุ่มเทคโนโลยีที่นำสู่การพัฒนาแบบก้าวกระโดด ลงทุนวิจัยและพัฒนาเทคโนโลยี และนวัตกรรมทางสังคมเพื่อลดความเหลื่อมล้ำและยกระดับคุณภาพชีวิตของประชาชน

(๒) พัฒนาผู้ประกอบการให้เป็นผู้ประกอบการทางเทคโนโลยี อาทิ ส่งเสริมผู้ประกอบการให้มีบทบาทหลักด้านนวัตกรรม เทคโนโลยีและร่วมกำหนดทิศทางการพัฒนานวัตกรรม ส่งเสริมการสร้างสรรค นวัตกรรมด้านการออกแบบและการจัดการธุรกิจที่ผสมการใช้เทคโนโลยีให้แพร่หลายในกลุ่มผู้ประกอบการธุรกิจของไทย

(ก) พัฒนาสภาวะแวดล้อมของการพัฒนาวิทยาศาสตร์ เทคโนโลยี วิจัย และนวัตกรรม ด้านบุคลากรวิจัย อาทิ การเร่งการผลิตบุคลากรสายวิทยาศาสตร์และเทคโนโลยีที่มีคุณภาพและสอดคล้องกับความต้องการโดยเฉพาะในสาขา STEM และพัฒนาศักยภาพนักวิจัยให้มีทั้งความรู้และความเข้าใจในเทคโนโลยี

### **๓.๙ ยุทธศาสตร์การพัฒนาภาค เมือง และพื้นที่เศรษฐกิจ**

ในช่วงแผนพัฒนาฯ ฉบับที่ ๑๒ ประเทศไทยต้องใช้ประโยชน์จากศักยภาพและภูมิสังคมเฉพาะของพื้นที่ และการดำเนินยุทธศาสตร์เชิงรุกเพื่อเสริมจุดเด่นในระดับภาคและจังหวัดในการเป็นฐานการผลิตและบริการที่สำคัญ ประกอบกับการขยายตัวของประชากรในเขตเมืองจะเป็นโอกาสในการกระจายความเจริญและยกระดับรายได้ของประชาชนโดยการพัฒนาเมืองให้เป็นเมืองน่าอยู่และมีศักยภาพในการรองรับการคาดการณ์การลงทุน รวมทั้งลดแรงกดดันจากการกระจุกตัวของพัฒนาในกรุงเทพฯ และภาคกลางไปสู่ภูมิภาค นอกจากนี้ การเป็นส่วนหนึ่งของประชาคมเศรษฐกิจอาเซียนยังเป็นโอกาสในการเปิดพื้นที่เศรษฐกิจใหม่บริเวณชายแดนเชื่อมโยงการค้าการลงทุนในภูมิภาคของไทยกับประเทศเพื่อนบ้านอีกด้วย

ดังนั้น การพัฒนาจึงมุ่งเน้นในเรื่องการลดช่องว่างรายได้ระหว่างภาคและมีการกระจายรายได้ที่เป็นธรรมมากขึ้น การเพิ่มจำนวนเมืองศูนย์กลางของจังหวัดเป็นเมืองน่าอยู่สำหรับคนทุกกลุ่มในสังคม พื้นที่ฐานเศรษฐกิจหลักมีระบบการผลิตที่มีประสิทธิภาพสูงและเป็นมิตรต่อสิ่งแวดล้อม และการเพิ่มมูลค่าการลงทุนในพื้นที่เศรษฐกิจใหม่บริเวณชายแดน

#### **แนวทางการพัฒนาสำคัญ ประกอบด้วย**

(๑) การพัฒนาภาคเพื่อสร้างโอกาสทางเศรษฐกิจให้กระจายตัวอย่างทั่วถึง พัฒนาภาคเหนือให้เป็นฐานเศรษฐกิจสร้างสรรค์มูลค่าสูง พัฒนาภาคตะวันออกเฉียงเหนือให้หลุดพ้นจากความยากจนสู่เป้าหมายการพึ่งตนเอง พัฒนาภาคกลางเป็นฐานเศรษฐกิจชั้นนำ พัฒนาภาคใต้เป็นฐานการสร้างรายได้ที่หลากหลาย

(๒) การพัฒนาเมือง อาทิ พัฒนาสภาพแวดล้อมเมืองศูนย์กลางของจังหวัดให้เป็นเมืองน่าอยู่ ส่งเสริมการจัดการสิ่งแวดล้อมเมืองอย่างมีบูรณาการภายใต้การมีส่วนร่วมของส่วนกลาง ส่วนท้องถิ่น ภาคประชาสังคม และภาคเอกชน พัฒนาระบบขนส่งสาธารณะในเขตเมือง

(๓) การพัฒนาพื้นที่เศรษฐกิจ อาทิ พัฒนาพื้นที่พื้นที่บริเวณชายฝั่งทะเลตะวันออกให้เป็นฐานการผลิตอุตสาหกรรมหลักของประเทศที่ขยายตัวอย่างมีสมดุล มีประสิทธิภาพ สอดคล้องกับศักยภาพของพื้นที่ พัฒนาพื้นที่เศรษฐกิจใหม่บริเวณชายแดนเป็นประตูเศรษฐกิจเชื่อมโยงกับประเทศเพื่อนบ้านให้เจริญเติบโตอย่างยั่งยืนและเกิดผลที่เป็นรูปธรรม

### **๓.๑๐ ยุทธศาสตร์ความร่วมมือระหว่างประเทศเพื่อการพัฒนา**

การพัฒนาความร่วมมือระหว่างประเทศของไทยในช่วงแผนพัฒนาฯ ฉบับที่ ๑๒ ยึดหลักคิดเสรี เปิดเสรี และเปิดโอกาส โดยมุ่งเน้นการพัฒนาและขยายความร่วมมือทั้งด้านเศรษฐกิจ สังคม ความมั่นคง และอื่น ๆ กับมิตรประเทศ และเป็นการขับเคลื่อนต่อเนื่องจากการดำเนินการภายใต้แผนพัฒนาฯ ฉบับที่ ๑๑ โดยกำหนดเป็นแนวทางการดำเนินนโยบายการค้าและการลงทุนที่เสรี เปิดกว้าง และเป็นธรรม ดำเนินยุทธศาสตร์เชิงรุกในการแสวงหาตลาดใหม่ๆ ส่งเสริมให้ผู้ประกอบการไทยไปลงทุนในต่างประเทศ และส่งเสริมความร่วมมือเพื่อพัฒนากับประเทศในอนุภูมิภาคและภูมิภาค รวมทั้งประเทศนอกภูมิภาค

ดังนั้น การพัฒนาจึงมุ่งเน้นในเรื่องการมีเครือข่ายการเชื่อมโยงตามแนวระเบียงเศรษฐกิจที่ครอบคลุมและมีการใช้ประโยชน์ได้เต็มศักยภาพ การเพิ่มระบบห่วงโซ่มูลค่าในอนุภูมิภาคและภูมิภาคอาเซียน ประเทศไทยเป็นฐานเศรษฐกิจ การค้า และการลงทุนที่สำคัญในภูมิภาคอนุภูมิภาคอาเซียนและเอเชีย รวมทั้งมีการพัฒนาส่วนขยายจากแนวระเบียงเศรษฐกิจในอนุภูมิภาคให้ครอบคลุม ภูมิภาคอาเซียน เอเชียตะวันออกเฉียงใต้ และประเทศไทยเป็นหุ้นส่วนการพัฒนาที่สำคัญทั้งในระดับ

## แนวทางการพัฒนาสำคัญ ประกอบด้วย

- (๑) ขยายความร่วมมือทางการค้าและการลงทุนกับมิตรประเทศ และแสวงหาตลาดใหม่สำหรับสินค้าและบริการของไทย
- (๒) พัฒนาความเชื่อมโยงด้านการคมนาคมขนส่ง โลจิสติกส์ และโทรคมนาคมในกรอบความร่วมมืออนุภูมิภาคภายใต้แผนงาน GMS, ACMECS, IMT-GT, BIMSTEC ,และ JDS และภูมิภาคอาเซียน เพื่ออำนวยความสะดวกและลดต้นทุนด้านโลจิสติกส์
- (๓) พัฒนาและส่งเสริมให้ไทยเป็นฐานของการประกอบธุรกิจ การบริการ และการลงทุนที่โดดเด่นในภูมิภาค
- (๔) ส่งเสริมการลงทุนไทยในต่างประเทศของผู้ประกอบการไทย
- (๕) เปิดประตูการค้าและพัฒนาความร่วมมือกับประเทศเพื่อนบ้านในลักษณะหุ้นส่วนทางยุทธศาสตร์ทั้งในระดับอนุภูมิภาคและภูมิภาคที่มีความเสมอภาคกัน
- (๖) สร้างความเป็นหุ้นส่วนการพัฒนา กับประเทศในอนุภูมิภาค ภูมิภาค และนานาชาติ
- (๗) เข้าร่วมเป็นภาคีความร่วมมือระหว่างประเทศโดยมีบทบาทที่สร้างสรรค์
- (๘) ส่งเสริมความร่วมมือกับภูมิภาคและนานาชาติในการสร้างความมั่นคงในทุกด้านที่เกี่ยวข้องกับเรื่องความอยู่ดีมีสุขของประชาชน
- (๙) บูรณาการภารกิจด้านความร่วมมือระหว่างประเทศและด้านการต่างประเทศ
- (๑๐) ส่งเสริมให้เกิดการปรับตัวภายในประเทศที่สำคัญ

ที่มา: สำนักงานคณะกรรมการพัฒนาเศรษฐกิจและสังคมแห่งชาติ

## ๑.๓ แผนพัฒนาภาค/แผนพัฒนากลุ่มจังหวัด/แผนพัฒนาจังหวัด

### ๑.๓.๑ แผนพัฒนาภาคใต้

#### แนวคิดและทิศทางการพัฒนาภาคใต้

ภาคใต้มีแหล่งท่องเที่ยวทางทะเลที่มีชื่อเสียงระดับโลก และแหล่งท่องเที่ยวที่มีศักยภาพสามารถสร้างรายได้ให้กับภาคทั้งพื้นที่ตอนในและชายฝั่งทะเลทั้งสองด้าน รวมทั้งมีระบบนิเวศชายฝั่งที่เป็นแหล่งเพาะพันธุ์สัตว์น้ำตามธรรมชาติและเหมาะกับการเพาะเลี้ยงสัตว์น้ำชายฝั่ง ในขณะที่การผลิตภาคเกษตรได้แก่ ยางพาราและปาล์มน้ำมัน ซึ่งเป็นแหล่งผลิตและแปรรูปที่สำคัญของประเทศ นอกจากนี้ ภาคใต้มีความได้เปรียบด้านสภาพที่ตั้งทางภูมิศาสตร์ที่อยู่ใกล้เส้นทางการค้าโลก สามารถเชื่อมโยงการพัฒนา กับพื้นที่ภาคอื่น ๆ ของประเทศ รวมทั้งภูมิภาคเอเชียใต้และเอเชียตะวันออก

ดังนั้น การพัฒนาภาคใต้ควรพัฒนาการท่องเที่ยวให้เป็นมาตรฐานสากลเพื่อรักษาความมีชื่อเสียงของแหล่งท่องเที่ยวระดับโลก พร้อมกับพัฒนาแหล่งท่องเที่ยวที่มีศักยภาพให้เป็นที่รู้จักในระดับนานาชาติ ใช้เทคโนโลยีและนวัตกรรมในการผลิตและแปรรูปภาคเกษตรควบคู่กับการอนุรักษ์ทรัพยากรธรรมชาติและสิ่งแวดล้อม รวมทั้งพัฒนาการเชื่อมโยงการค้า การลงทุนกับภูมิภาคต่าง ๆ ของโลก

#### เป้าหมายเชิงยุทธศาสตร์

“ภาคใต้เป็นเมืองท่องเที่ยวพักผ่อนตากอากาศระดับโลก  
เป็นศูนย์กลางผลิตภัณฑ์ยางพาราและปาล์มน้ำมันของประเทศ  
และเมืองเศรษฐกิจเชื่อมโยงการค้าการลงทุนกับภูมิภาคอื่น ของโลก”

## วัตถุประสงค์

- ๑) เพื่อพัฒนาการท่องเที่ยวของภาคใต้เป็นแหล่งท่องเที่ยวคุณภาพชั้นนำของโลก  
แผนพัฒนาภาคใต้
- ๒) เพื่อพัฒนาอุตสาหกรรมการแปรรูปยางพาราและปาล์มน้ำมันแห่งใหม่ของภาคและ  
เป็นมิตรกับสิ่งแวดล้อม
- ๓) เพื่อพัฒนาสินค้าเกษตรและอุตสาหกรรมเกษตรตลอดห่วงโซ่คุณค่าและเป็นมิตร  
กับสิ่งแวดล้อม
- ๔) เพื่อพัฒนาโครงสร้างพื้นฐานสนับสนุนการท่องเที่ยว การพัฒนาเขตอุตสาหกรรมและ  
การเชื่อมโยงการค้าโลก
- ๕) เพื่อพัฒนาพื้นที่เศรษฐกิจใหม่ที่ก่อให้เกิดการกระจายกิจกรรมทางเศรษฐกิจและ  
สร้างโอกาสในการสร้างรายได้ให้แก่ชุมชน

## เป้าหมาย

- ๑) อัตราการเจริญเติบโตทางเศรษฐกิจของภาคใต้ขยายตัวเพิ่มขึ้น
- ๒) สัมประสิทธิ์ความไม่เสมอภาค (Gini Coefficient) ในการกระจายรายได้ภาคใต้ลดลง

## ยุทธศาสตร์การพัฒนาภาคใต้ ประกอบด้วย ๖ ยุทธศาสตร์ ดังนี้

### ยุทธศาสตร์ที่ ๑ พัฒนาการท่องเที่ยวของภาคใต้ให้เป็นแหล่งท่องเที่ยวคุณภาพชั้นนำของโลก แนวทางการพัฒนา

- ๑) ยกกระดับมาตรฐานบริการและส่งเสริมธุรกิจต่อเนื่องในแหล่งท่องเที่ยวที่มีชื่อเสียง  
ของภาค เช่น ภูเก็ต สมุย พะงัน และหลีเป๊ะ เป็นต้น เพื่อเป็นจุดหมายปลายทางของการท่องเที่ยว โดยคำนึงถึง  
ความสามารถในการรองรับของพื้นที่ (Carrying Capacity) อย่างยั่งยืน ด้วยการพัฒนาระบบบริการพื้นฐาน  
และสิ่งอำนวยความสะดวก (ระบบขนส่งและระบบสื่อสาร) ที่ทันสมัยเพียงพอ โดยคำนึงถึงมาตรฐานความสะอาด  
และปลอดภัยของสถานที่ท่องเที่ยว ยกกระดับมาตรฐานบริการการท่องเที่ยว ระบบการป้องกันและรักษา  
ความปลอดภัยนักท่องเที่ยว ควบคู่กับการส่งเสริมธุรกิจบริการต่อเนื่องกับการท่องเที่ยว อาทิ ศูนย์ประชุมและ  
นิทรรศการ ธุรกิจโรงแรม ร้านอาหาร การผลิตและจำหน่ายสินค้าที่ระลึก และธุรกิจบริการด้านการแพทย์  
โดยการนำเทคโนโลยีและนวัตกรรมสมัยใหม่มาใช้เพิ่มคุณภาพและประสิทธิภาพกับระบบบริการสุขภาพและ  
ระบบสาธารณสุขทางไกล เช่น ศูนย์บริการการแพทย์ฉุกเฉิน การแพทย์เฉพาะทาง เป็นต้น รวมทั้งพัฒนา  
บุคลากรด้านทักษะภาษา และบริการท่องเที่ยว พัฒนาเทคโนโลยีสารสนเทศเพื่อเผยแพร่ข้อมูลและ  
ประชาสัมพันธ์การท่องเที่ยว และส่งเสริมการตลาดสำหรับนักท่องเที่ยวต่างชาติระดับบน (High End)
- ๒) พัฒนาและสนับสนุนรูปแบบการท่องเที่ยวเรือสำราญ และการท่องเที่ยวเชิงอาหาร  
เพื่อการท่องเที่ยวของภาคไปสู่แหล่งท่องเที่ยวชั้นนำระดับโลก โดยการปรับปรุงท่าเรือ ปรับปรุงพิธี ตรวจสอบ  
เข้าเมืองของผู้โดยสารเรือสำราญ การบริหารจัดการท่าเรือให้มีมาตรฐานและมีความปลอดภัย เพื่อเตรียม  
ความพร้อมรองรับเหตุฉุกเฉิน และการพัฒนาบุคลากรรองรับธุรกิจเรือสำราญ สนับสนุนอุตสาหกรรมบริการ  
ต่อเนื่องและธุรกิจที่เกี่ยวข้องเนื่องกับการท่องเที่ยวเรือสำราญและการท่องเที่ยวเชิงอาหาร พัฒนาเส้นทาง  
ท่องเที่ยวให้เชื่อมโยงกับแหล่งท่องเที่ยวอื่นที่มีศักยภาพ อาทิ การท่องเที่ยวเชิงวัฒนธรรมท้องถิ่น เป็นต้น  
สร้างความพร้อมของชุมชน เพื่อรองรับการท่องเที่ยวในพื้นที่ตามแนวชายฝั่งที่เป็นแหล่งท่องเที่ยว รวมทั้งจัดทำ  
ฐานข้อมูลท่องเที่ยว การประชาสัมพันธ์ และการตลาดการท่องเที่ยววัฒนธรรมและอาหาร อาทิ Food Route  
และการประชุมสัมมนา ด้านอาหาร เป็นต้น



๓) พัฒนาเมืองท่องเที่ยวหลัก (ภูเก็ต) ให้เป็นเมืองอัจฉริยะ (Smart City) และมีระบบขนส่งมวลชน (Monorail) เพื่ออำนวยความสะดวกในการให้บริการนักท่องเที่ยว โดยเร่งรัดพัฒนาระบบขนส่งมวลชน (Monorail) ในจังหวัดภูเก็ต พัฒนาระบบเทคโนโลยีต่าง ๆ ให้ทันสมัย การรักษาความปลอดภัยและการใช้พลังงานทดแทน การพัฒนาระบบข้อมูลการแจ้งเตือนแบบ real time อาทิ การจราจร ปริมาณน้ำ การเตือนภัยพิบัติ การใช้ระบบการจราจรอัจฉริยะ การพัฒนาโครงข่ายการคมนาคมให้เชื่อมโยงทุกรูปแบบ และการบูรณาการเชื่อมโยง CCTV การพัฒนาและเพิ่มประสิทธิภาพระบบการกำจัดขยะและน้ำเสีย รวมทั้งการสร้างจิตสำนึกของประชาชนในการมีส่วนร่วมและทำประโยชน์เพื่อส่วนรวมในด้านสิ่งแวดล้อม

๔) พัฒนาแหล่งท่องเที่ยวบนบกบริเวณตอนในของภาคเชื่อมโยงกับแหล่งท่องเที่ยวทางทะเลที่มีชื่อเสียง อาทิ เชื้อนรัชประภา จังหวัดสุราษฎร์ธานี และอุทยานแห่งชาติเขาหลวง จังหวัดนครศรีธรรมราช และแหล่งท่องเที่ยวชายหาดให้เป็นแหล่งท่องเที่ยวแห่งใหม่ และมีการเชื่อมโยงโครงข่ายท่องเที่ยวบริเวณชายฝั่งทะเลอ่าวไทยกับชายฝั่งทะเลอันดามัน รวมทั้งเชื่อมโยงสู่เขตการพัฒนาการท่องเที่ยวฝั่งทะเลตะวันตก (The Royal Coast หรือ Thailand Riviera) โดยการฟื้นฟูแหล่งท่องเที่ยว พัฒนาและปรับปรุงระบบสาธารณูปโภคให้มีมาตรฐานและเพียงพอ พัฒนาและปรับปรุงเส้นทางเข้าสู่แหล่งท่องเที่ยวให้มีมาตรฐาน เพื่ออำนวยความสะดวกและความปลอดภัยให้กับนักท่องเที่ยว รวมทั้งจุดแวะพักรถที่สามารถเชื่อมโยงกับแหล่งท่องเที่ยวอื่น ๆ ส่งเสริมการมีส่วนร่วมขององค์กรปกครองส่วนท้องถิ่นในการดูแลและป้องกันปัญหาสิ่งแวดล้อมในแหล่งท่องเที่ยว สร้าง route เชื่อมโยงการท่องเที่ยว จัดกิจกรรมส่งเสริมการท่องเที่ยว และการประชาสัมพันธ์แหล่งท่องเที่ยวของภาค

๕) พัฒนากิจกรรมและบริการท่องเที่ยวรูปแบบใหม่ให้มีความหลากหลาย เพื่อสร้างมูลค่าเพิ่มให้กับการท่องเที่ยวที่สำคัญของภาค อาทิ ท่องเที่ยวเชิงสุขภาพและสปา พร้อมทั้งส่งเสริมความคิดสร้างสรรค์เพื่อพัฒนาต่อยอดผลิตภัณฑ์และบริการท่องเที่ยว อาทิ ผลิตภัณฑ์สมุนไพร (อาทิ ขมิ้นชัน เถาวัลย์เปรียง หัวร้อยรู) และสุขภาพ (ระนอง กระบี่ สตูล สุราษฎร์ธานี และพัทลุง) ท่องเที่ยวเชิงประวัติศาสตร์และวัฒนธรรม (วัดพระมหาธาตุวรมหาวิหาร จังหวัดนครศรีธรรมราช) เมืองเก่า (สงขลา พังงา สตูล นครศรีธรรมราช และระนอง) และการท่องเที่ยวเชิงอนุรักษ์ (อนุรักษ์ รักษา และพัฒนา Satun Geo Park ให้เป็นอุทยานธรณีโลก Global Geo Park ต่อไป) การท่องเที่ยวผจญภัย (พัทลุง นครศรีธรรมราช และสุราษฎร์ธานี) การท่องเที่ยวเชิงเกษตร การท่องเที่ยวเชิงธุรกิจและบริการ และการท่องเที่ยวเชิงกีฬา โดยการพัฒนา ปรับปรุง บูรณะ แหล่งท่องเที่ยว ให้มีเรื่องราวที่เป็นเอกลักษณ์ของแต่ละพื้นที่ และระบบสาธารณูปโภคที่มีมาตรฐานเหมาะสมตามชนิดของแหล่งท่องเที่ยว พัฒนาสิ่งอำนวยความสะดวกให้รองรับการท่องเที่ยวรูปแบบต่าง ๆ และระบบขนส่งสาธารณะที่มีความปลอดภัยเข้าสู่แหล่งท่องเที่ยว พัฒนาผู้ประกอบการในท้องถิ่นและสร้างการมีส่วนร่วมของชุมชนท้องถิ่นในการเป็นเครือข่ายอาสาสมัครท่องเที่ยว และสนับสนุนองค์กรปกครองส่วนท้องถิ่นในการบริหารจัดการแหล่งท่องเที่ยว พัฒนาระบบป้องกันและแก้ไขปัญหาสิ่งแวดล้อมในแหล่งท่องเที่ยว ประชาสัมพันธ์และการเข้าถึงข้อมูลด้านการท่องเที่ยวผ่านระบบการสื่อสารสาธารณะทั้งในและนอกประเทศ รวมทั้งจัดกิจกรรมส่งเสริมการตลาดด้านการท่องเที่ยว

๖) ส่งเสริมการท่องเที่ยวชุมชนให้มีความเข้มแข็งและสอดคล้องกับศักยภาพของพื้นที่ โดยการพัฒนาแหล่งท่องเที่ยวชุมชนที่มีศักยภาพให้มีมาตรฐาน สนับสนุนด้านวิชาการ สร้างนวัตกรรมและสนับสนุนการพัฒนาและเสริมสร้างศักยภาพคน เพื่อให้องค์กรเครือข่ายชุมชนมีความเข้มแข็งและสามารถพึ่งพาตนเอง รวมทั้ง เป็นผู้ประกอบการที่มีส่วนร่วมในการบริหารจัดการการท่องเที่ยวของชุมชนใช้อัตลักษณ์ความโดดเด่นบนฐานของทุนทางวัฒนธรรมและภูมิปัญญาของชุมชนเป็นจุดขาย ยกกระตือรือร้นให้บริการด้านการท่องเที่ยวที่มีมาตรฐานของชุมชน สร้างเครือข่ายการท่องเที่ยวชุมชนให้เชื่อมโยงกับผู้ประกอบการท่องเที่ยวรายใหญ่ ตลอดจน สนับสนุนการพัฒนาเพื่อยกระดับคุณภาพสินค้า OTOP และสินค้าที่ระลึกเพื่อสนับสนุน

/การท่องเที่ยว...

การท่องเที่ยวชุมชน และเพื่อเป็นแหล่งสร้างงานและกระจายรายได้สู่ท้องถิ่นและชุมชน มีการทดสอบ ออกแบบผลิตภัณฑ์และ บรรจุภัณฑ์ รวมทั้งการประชาสัมพันธ์การท่องเที่ยวชุมชนผ่านช่องทางที่หลากหลาย โดยเฉพาะสื่อออนไลน์ (เว็บไซต์และแอปพลิเคชันต่าง ๆ)

## **ยุทธศาสตร์ที่ ๒ พัฒนาอุตสาหกรรมแปรรูปยางพาราและปาล์มน้ำมันแห่งใหม่ของประเทศ** **แนวทางการพัฒนา**

๑) พัฒนาเขตอุตสาหกรรมแปรรูปยางพาราขนาดใหญ่ - สะเดา ที่ครบวงจรและเป็นมิตรกับสิ่งแวดล้อม โดยเชื่อมโยงกับการพัฒนาเขตเศรษฐกิจพิเศษชายแดนและนิคมอุตสาหกรรมยาง (Rubber City) โดยการส่งเสริมการลงทุนอุตสาหกรรมยางพารา การขยายผลงานวิจัยด้านเทคโนโลยีและนวัตกรรมสู่การผลิตภัณฑ์ยางพาราปลายน้ำที่มีมูลค่าสูง เช่น การใช้ยางพาราเป็นวัตถุดิบสำหรับผลิตภัณฑ์ที่ใช้ในงานวิศวกรรมหรือใช้ในอุตสาหกรรม (แผ่นยางปูพื้น แผ่นปูคอกสัตว์ ยางรองหมอนรองรถไฟ ยางรองคอกสะพาน และผสมยางมะตอยสำหรับลาดถนนใหม่) และวัสดุเครื่องมือทางการแพทย์ (วัสดุจัดฟัน อุปกรณ์เพื่อการเรียนการสอนทางการแพทย์ และสายน้ำเกลือ) ตลอดจนส่งเสริมการผลิตเฟอร์นิเจอร์จากไม้ยางที่มีการออกแบบที่ทันสมัย เพื่อสร้างมูลค่าเพิ่มให้กับอุตสาหกรรมของภาคและเป็นฐานเศรษฐกิจที่สร้างรายได้อย่างยั่งยืน พัฒนาระบบตลาดยางพารา (ตลาดท้องถิ่น ตลาดกลางยางพารา และตลาดซื้อขายล่วงหน้า) ให้มีความเข้มแข็ง และมีระบบการบริหารจัดการได้อย่างมีประสิทธิภาพ เพื่อสามารถใช้เป็นตลาดอ้างอิงที่น่าเชื่อถือของผู้ซื้อ - ขายยางของประเทศและตลาดโลก

๒) พัฒนาเขตอุตสาหกรรมโอเลโอเคมีคอลแบบครบวงจรในจังหวัดกระบี่ สุราษฎร์ธานี และชุมพร เพื่อให้เป็นอุตสาหกรรมใหม่ของภาค และสร้างมูลค่าเพิ่มให้กับน้ำมันปาล์ม รวมทั้งส่งเสริมการผลิตและจัดจำหน่ายผลิตภัณฑ์จากอุตสาหกรรมโอเลโอเคมีคอลในตลาดต่างประเทศ และพัฒนาความร่วมมือในการกำหนดมาตรฐานกลางคุณภาพผลผลิตปาล์มน้ำมันของอาเซียน และกลไกความร่วมมือระหว่างประเทศ เพื่อนบ้าน (มาเลเซีย อินโดนีเซีย ไทย) ในฐานะผู้ผลิตน้ำมันปาล์มรายใหญ่ของโลกในการกำหนดมาตรฐานราคาน้ำมันปาล์มเพื่อเพิ่มอำนาจการต่อรองในตลาดโลกและสร้างเสถียรภาพด้านราคา รวมทั้งสนับสนุนการวิจัยและพัฒนาเทคโนโลยีชีวภาพด้านปาล์มน้ำมันและพัฒนาผลิตภัณฑ์ที่มีมูลค่าสูง และการพัฒนาสู่โรงงานต้นแบบ

๓) พัฒนาและสนับสนุนการใช้เทคโนโลยีชีวภาพและนวัตกรรมในการผลิต ภาคเกษตร เพื่อเพิ่มประสิทธิภาพการผลิต และพัฒนาคุณภาพผลผลิตให้กับยางพาราและปาล์มน้ำมัน รองรับการพัฒนาอุตสาหกรรมแปรรูปการเกษตรในอนาคต รวมทั้งส่งเสริมการเชื่อมโยงการพัฒนาเครือข่าย นวัตกรรมและเทคโนโลยีร่วมกับสถาบันการศึกษาเพื่อวิจัยพัฒนาการออกแบบ พัฒนาและแปรรูปผลิตภัณฑ์ใหม่ๆ อาทิ เครื่องสำอาง และผลิตภัณฑ์อาหาร เป็นต้นการประชาสัมพันธ์และทำการตลาดผลิตภัณฑ์ใหม่ เพื่อเพิ่มช่องทางในการจำหน่ายยางพาราได้มากขึ้น

## **ยุทธศาสตร์ที่ ๓ พัฒนาการผลิตสินค้าเกษตรหลักของภาคและสร้างความเข้มแข็ง** **แนวทางการพัฒนา**

๑) ยกกระตือรือร้นการผลิตสินค้าเกษตรที่เป็นอัตลักษณ์ที่เหมาะสมกับศักยภาพพื้นที่ของภาค เช่น ข้าว (ข้าวสังหยด ข้าวหอมกระดังงา ข้าวเล็บนก) ไม้ผล (กล้วยหอมทอง มะพร้าว ทุเรียน มังคุด ส้มโอ) กาแฟ (กาแฟโรบัสตา) พืชสมุนไพร และปศุสัตว์ (โคขุนศรีวิชัย) เพื่อให้เป็นสินค้ามูลค่าสูง มีคุณภาพ ปลอดภัย และได้มาตรฐานส่งออก อาทิ เวชสำอาง ยาสมุนไพร เป็นต้น โดยการส่งเสริมความรู้ด้านกระบวนการผลิตที่ปลอดภัยและสนับสนุนการใช้ภูมิปัญญา นวัตกรรม และเทคโนโลยีเข้ามาช่วยในการปรับปรุงการปลูก การบำรุงรักษา การเก็บเกี่ยว และการแปรรูปเพื่อสร้างมูลค่าเพิ่มและสร้างความหลากหลายของสินค้าและบรรจุภัณฑ์ การพัฒนาระบบตรวจริบรองคุณภาพมาตรฐานสินค้าที่มีประสิทธิภาพสามารถตรวจสอบย้อนกลับได้

/พัฒนาระบบ...

พัฒนาระบบขนถ่ายสินค้าและห้องเย็นเพื่อรักษาคุณภาพผลผลิต การต่อยอดการพัฒนาการผลิตสู่ระบบ เกษตรมาตรฐานต่าง ๆ อาทิ เกษตรปลอดภัย และเกษตรอินทรีย์ เป็นต้นส่งเสริมการสร้างตราสินค้าอัตลักษณ์ เชื่อมโยงไปสู่ภาคการผลิตอื่น อาทิ การท่องเที่ยว การทำเกษตรแปลงใหญ่ในพื้นที่ที่เหมาะสม (Zoning) ส่งเสริมการรวมกลุ่มในรูปแบบสถาบันเกษตรกร/สหกรณ์ เพื่อยกระดับความสามารถในการผลิต การดำเนินการรวบรวมผลผลิต คัดแยก บรรจุ และประกอบธุรกิจออนไลน์ผ่านเครือข่ายการสื่อสารสาธารณะ และเพิ่มช่องทางตลาดในกลุ่มตลาดเฉพาะ (Niche Market)

๒) ยกกระดับอุตสาหกรรมการเพาะเลี้ยงกุ้งและสัตว์น้ำชายฝั่งและการทำอุตสาหกรรม ประมงทะเลที่ได้มาตรฐานสากล โดยส่งเสริมให้มีการเพาะเลี้ยงที่เป็นมิตรกับสิ่งแวดล้อม การพัฒนากระบวนการ ผลิตที่มีประสิทธิภาพและมีการบริหารจัดการที่ได้มาตรฐานสุขอนามัยและเป็นไปตามกฎกติกาสากล การส่งเสริมการจัดระเบียบเรือประมงเข้าสู่ระบบการควบคุมได้อย่างถูกต้อง มีมาตรการควบคุม และเฝ้าระวัง การประมง IUU ที่มีประสิทธิภาพขึ้นไปจนถึงการพัฒนากระบวนการตรวจสอบย้อนกลับ (Traceability) ของ สินค้าประมง รวมทั้งส่งเสริมการแปรรูปผลิตภัณฑ์อาหารทะเลที่หลากหลายในพื้นที่จังหวัดสุราษฎร์ธานี นครศรีธรรมราช สงขลา และชุมพร

๓) ส่งเสริมการทำเกษตรแบบผสมผสาน เพื่อสร้างความสามารถในการพึ่งพาตนเอง และความมั่นคงทางด้านรายได้ให้กับเกษตรกรรายย่อย สามารถใช้ทรัพยากรและปัจจัยการผลิตอย่างคุ้มค่า โดยเฉพาะการทำเกษตรและเลี้ยงสัตว์ผสมผสานร่วมกับการปลูกยางพารา ปาล์มน้ำมัน และไม้ผล หรือในพื้นที่ ปลูกยางพาราและปาล์มน้ำมันที่ไม่เหมาะสม ส่งเสริมการปลูกพืชพันธุ์ดี (ไม้ผล และพืชผัก รวมทั้งพืชเศรษฐกิจอื่น) ที่คำนึงถึงความสอดคล้องกับความต้องการของตลาด โดยการสนับสนุนความรู้ด้านเทคโนโลยีและนวัตกรรม ใหม่ ๆ เพื่อสนับสนุนการทำเกษตรอินทรีย์วิถีชาวบ้าน และยกระดับคุณภาพการผลิตให้ได้มาตรฐานโดยเฉพาะ มาตรฐานเกษตรอินทรีย์ การเพิ่มช่องทางการตลาดโดยการเชื่อมโยงเครือข่าย รวมทั้งการพัฒนาคุณภาพดิน และแหล่งน้ำเพื่อสนับสนุนการทำเกษตร

๔) ส่งเสริมให้มีการใช้เทคโนโลยีและนวัตกรรมในการผลิตและบริหารจัดการฟาร์มอย่างเป็นระบบ โดยเฉพาะในกลุ่มเกษตรกรรุ่นใหม่เพื่อพัฒนาไปสู่การเป็นเกษตรกรมืออาชีพ/เกษตรอัจฉริยะ (Smart Farmer) โดยสนับสนุนการรวมกลุ่มเกษตรกร การสร้างและพัฒนาความเข้มแข็งขององค์กร/สถาบัน เกษตรกร และพัฒนาเครือข่ายวิสาหกิจชุมชนหรือสหกรณ์การเกษตร เพื่อร่วมกันจัดหาปัจจัยการผลิต เครื่องมือและอุปกรณ์การเกษตรสมัยใหม่ รวมทั้งส่งเสริมวิจัยและพัฒนาเทคโนโลยี และนวัตกรรม การเกษตรเทคโนโลยีดิจิทัล ควบคู่กับส่งเสริมให้เกษตรกรใช้ประโยชน์ในการวางแผนการผลิต และบริหารจัดการฟาร์มอย่างเป็นระบบ เพื่อให้ได้ผลผลิตที่มีคุณภาพตามความต้องการของตลาด และมีการผลิตที่เป็นมิตรกับสิ่งแวดล้อม ตลอดจนสนับสนุนการเข้าถึงแหล่งเงินทุนที่เป็นธรรมและทั่วถึง พัฒนาผู้ประกอบการ และ SMEs รวมทั้งสนับสนุนการพัฒนาธุรกิจ start up และการพัฒนาการเชื่อมโยงธุรกิจตามแนวทางภาครัฐ เพื่อเพิ่มประสิทธิภาพและยกระดับสินค้าเกษตรให้ได้มาตรฐานสากล สามารถสร้างแบรนด์ที่เป็นอัตลักษณ์และ แข่งขันในตลาดโลกได้

๕) สร้างความเข้มแข็งให้กับกลุ่มเกษตรกรและชุมชน โดยสนับสนุนการเข้าถึงข้อมูล ข่าวสารและช่องทางการตลาดทั้งในและต่างประเทศ สร้างโอกาสในการเรียนรู้ระบบและตามอัธยาศัย ด้านวิทยาศาสตร์ เทคโนโลยี ส่งเสริมให้ชุมชนได้มีโอกาสเรียนรู้ด้านอาชีวศึกษาที่ได้มาตรฐานและสอดคล้องกับ ความต้องการแรงงานในภาค เพื่อเสริมสร้างรายได้และเตรียมความพร้อมสำหรับการประกอบอาชีพ ที่สอดคล้องกับความต้องการของตลาดในอนาคต รวมทั้งสนับสนุนชุมชนให้สามารถเข้าถึงแหล่งเรียนรู้ได้ ทุกที่ ทุกเวลา โดยใช้ประโยชน์จากการพัฒนาระบบเครือข่ายเทคโนโลยีดิจิทัลและดิจิทัลแพลตฟอร์ม สื่อดิจิทัลเพื่อการศึกษาในทุกระดับทุกประเภทอย่างทั่วถึงและมีประสิทธิภาพ รวมทั้งสร้างโอกาสในการเข้าถึง ระบบบริการสาธารณสุข ตลอดจนพัฒนาความสามารถในการพึ่งพาตนเองและการจัดการตนเอง เพื่อสร้าง ภูมิคุ้มกันด้านสังคม

## ยุทธศาสตร์ที่ ๔ พัฒนาโครงสร้างพื้นฐานสนับสนุนการท่องเที่ยว การพัฒนาเขตอุตสาหกรรม และการเชื่อมโยงการค้าโลก

### แนวทางการพัฒนา

๑) พัฒนาโครงข่ายคมนาคมขนส่งเชื่อมโยงการพัฒนาแหล่งท่องเที่ยวชั้นนำแห่งใหม่กับแหล่งท่องเที่ยวที่มีชื่อเสียง โดยพัฒนาถนนเลียบชายฝั่งทะเลอ่าวไทยสายชุมพร-สุราษฎร์ธานี-นครศรีธรรมราช-สงขลา เชื่อมโยงกับสาย The Royal Coast ของภาคกลาง พัฒนาเส้นทางรถไฟเพื่อสนับสนุนการท่องเที่ยวเชื่อมโยงฝั่งอันดามันและอ่าวไทย อาทิ สายท่าขุน-พังงา-พุนพิน-ดอนสัก สายระนอง-ชุมพร และพัฒนาเส้นทางรถไฟเชื่อมโยงพื้นที่ตอนเหนือ - ใต้ของฝั่งอันดามัน และสายระนอง-พังงา-กระบี่-ตรัง ควบคู่กับการพัฒนาเมืองภูเก็ต เมืองหาดใหญ่ ให้เป็นเมืองศูนย์กลางเศรษฐกิจของภาค และเตรียมความพร้อมจังหวัดสุราษฎร์ธานีและกระบี่ให้เป็นเมืองนำอยู่ รวมทั้งเมืองชุมพร ระนอง เป็นเมืองในพื้นที่พิเศษที่มีการพัฒนาให้สามารถรองรับการขยายตัวทางเศรษฐกิจและการท่องเที่ยว โดยการจัดระบบผังเมืองที่มีประสิทธิภาพ มีการจัดสภาพแวดล้อมทางกายภาพและสิ่งแวดล้อมที่เอื้อต่อสุขภาวะของประชาชน การเตรียมโครงสร้างพื้นฐาน (ด้านคมนาคมขนส่ง การสื่อสาร และพลังงานที่ใช้เทคโนโลยีที่ทันสมัยและระบบดิจิทัล) รวมทั้งพัฒนาเทคโนโลยีสมัยใหม่เพื่อใช้ในการบริหารจัดการเมือง พัฒนาระบบขนส่งสาธารณะและพื้นที่สาธารณะที่มีการออกแบบสำหรับคนทุกกลุ่ม รวมทั้งพัฒนาพื้นที่บริเวณเขตเศรษฐกิจพิเศษชายแดนให้มีความพร้อมสำหรับรองรับกิจกรรมทางเศรษฐกิจและสังคมเชื่อมโยงกับประเทศเพื่อนบ้าน

๒) พัฒนาและสนับสนุนท่าเรือสำราญในจังหวัดภูเก็ตให้เป็นที่ท่าเรือหลัก (Homeport) ของโลก รวมทั้งพัฒนาท่าเรือแวะพัก (Port of Call) และท่าเรือมารีนาให้มีสิ่งอำนวยความสะดวกที่มีมาตรฐาน ความสะอาดและความปลอดภัยในแหล่งท่องเที่ยวทางทะเลที่มีศักยภาพของภาค (กระบี่ พังงา และสมุย) รวมทั้งการบำรุงรักษาร่องน้ำ

๓) พัฒนาระบบโครงสร้างพื้นฐานสนับสนุนการพัฒนาเขตอุตสาหกรรมแปรรูปยางพารา หาดใหญ่-สะเดา โดยเร่งรัดการพัฒนาโครงข่ายรถไฟ อาทิ รถไฟฟ้าหาดใหญ่-ปาดังเบซาร์ รถไฟทางคู่ ชุมพร-สุราษฎร์ธานี-หาดใหญ่-สงขลา พัฒนาทางหลวงพิเศษ (Motorway) หาดใหญ่-ด่านพรมแดนสะเดา พัฒนาศูนย์กระจายสินค้าทุ่งสงเป็นศูนย์กลางการเชื่อมโยงการขนส่งระบบราง รวมทั้งพัฒนาเมืองรอบสถานีขนส่งระบบรางในเมืองทุ่งสงและเมืองสะเดา (ปาดังเบซาร์) ตลอดจนพัฒนาท่าเรือสงขลาแห่งที่ ๒ เพื่อรองรับการขนส่งสินค้าเชื่อมโยงกับท่าเรือชายฝั่งและท่าเรือหลักทั้งภายในและต่างประเทศ

๔) พัฒนาโครงสร้างพื้นฐานเชื่อมโยงภาคใต้กับเส้นทางการค้าโลก โดยการพัฒนาและปรับปรุงท่าเรือที่มีอยู่ในปัจจุบันทั้งฝั่งอันดามันและฝั่งอ่าวไทยให้สามารถใช้ประโยชน์ได้อย่างเต็มศักยภาพ รวมทั้งการพัฒนาและบริหารจัดการพื้นที่หลังท่า พัฒนาและปรับปรุงสนามบินนานาชาติและสนามบินภายในประเทศให้สามารถรองรับการเดินทางและการขนส่งสินค้า พัฒนาโครงข่ายรถไฟเชื่อมโยงท่าเรือสงขลา ๒-หาดใหญ่-ปาดังเบซาร์-บัตเตอร์เวอร์ธ (รัฐปีนัง มาเลเซีย) รวมทั้งพัฒนาโครงข่ายถนนสายหลักเป็น ๔ ช่องจราจร และการพัฒนาโครงข่ายถนนสายรองให้เชื่อมโยงกับถนนสายหลักเพื่อสนับสนุนการขนส่งและกระจายสินค้าจากพื้นที่ตอนในสู่พื้นที่หลักได้อย่างมีประสิทธิภาพ และการพัฒนาสิ่งอำนวยความสะดวกและศูนย์บริการโลจิสติกส์รูปแบบต่าง ๆ เพื่อรองรับการขนส่งสินค้าต่อเนื่องหลายรูปแบบและการค้าการลงทุนระหว่างประเทศ รวมทั้งการพัฒนาและปรับปรุงโครงข่ายคมนาคมและสิ่งอำนวยความสะดวกบริเวณด่านชายแดน โดยใช้เทคโนโลยีสารสนเทศในการบริการ และอำนวยความสะดวกในการข้ามแดนทั้งของประชาชน สินค้าและยานพาหนะให้มีประสิทธิภาพ

## ยุทธศาสตร์ที่ ๕ อนุรักษ์ ฟื้นฟู และบริหารจัดการทรัพยากรธรรมชาติและสิ่งแวดล้อม อย่างเป็นระบบเพื่อเป็นฐานการพัฒนาที่ยั่งยืนเชื่อมโยงการค้าโลก

### แนวทางการพัฒนา

๑) เพิ่มประสิทธิภาพการจัดการฐานทรัพยากรให้มีความอุดมสมบูรณ์ โดยเฉพาะทรัพยากรดิน น้ำ ป่าไม้ ประมง และชายฝั่ง เพื่อเป็นปัจจัยการผลิตที่มีประสิทธิภาพ โดยการอนุรักษ์และฟื้นฟูทรัพยากรโดยอาศัยความร่วมมือของชุมชน ส่งเสริมการปลูกป่าชุมชน ป่าชายเลน การปลูกไม้เศรษฐกิจ การรักษาระบบนิเวศทางทะเล อนุรักษ์ฟื้นฟูสัตว์น้ำบริเวณป่าชายเลน และการป้องกันการกัดเซาะชายฝั่ง โดยใช้เทคโนโลยีและรูปแบบที่เหมาะสมกับแต่ละสภาพพื้นที่ และการจัดระเบียบและกำหนดกิจกรรมทางเศรษฐกิจและสิ่งปลูกสร้างบริเวณพื้นที่ชายฝั่งทะเลเพื่อลดผลกระทบต่อ การกัดเซาะบริเวณชายฝั่ง รวมทั้งจัดการฐานข้อมูลเพื่อการวางแผนทางการเกษตรที่เหมาะสม และระบบข้อมูลสารสนเทศเพื่อเฝ้าระวังและติดตามสถานการณ์ด้านทรัพยากรธรรมชาติและสิ่งแวดล้อม

๒) วางระบบป้องกันและแก้ไขปัญหาการบริหารจัดการน้ำอย่างเป็นระบบ โดยนำเทคโนโลยีมาใช้ในการจัดหาระบบการจัดการน้ำเชิงลุ่มน้ำที่ทันสมัย จัดทำข้อมูลสารสนเทศด้านน้ำเพื่อแก้ไขปัญหาภัยแล้งและอุทกภัยในพื้นที่ที่เกิดน้ำท่วมซ้ำซาก อาทิ พัทลุง และนครศรีธรรมราช รวมทั้งจัดหาน้ำ เพื่อชุมชนชนบทและน้ำเพื่อการบริโภคอุปโภคและการเกษตรที่เพียงพอ ตลอดจนการพัฒนาระบบสำรองและกักเก็บน้ำ และระบบส่งน้ำดิบ โดยการพัฒนา ระบบโครงข่ายท่อส่งน้ำ ระบบจำหน่ายน้ำและการเพิ่มประสิทธิภาพระบบส่งน้ำให้เพียงพอเพื่อสนับสนุนปริมาณความต้องการใช้น้ำที่เพิ่มขึ้นในเขตเมือง เพื่อการอยู่อาศัย พาณิชยกรรม และบริการ และลดผลกระทบจากปัญหาขาดแคลนน้ำในช่วงฤดูแล้ง

๓) ส่งเสริมการใช้พลังงานทดแทนและเพิ่มประสิทธิภาพการใช้พลังงานเพื่อสร้างความมั่นคงด้านพลังงาน โดยส่งเสริมการใช้พลังงานจากธรรมชาติ อาทิ ลม แสงแดด ชีวมวล (จากวัสดุเหลือใช้ทางการเกษตร) และส่งเสริมให้เอกชนเข้ามาร่วมลงทุนในสาขาพลังงาน โดยใช้รูปแบบการร่วมลงทุนระหว่างภาครัฐและเอกชน (Public Private Partnership: PPP) รวมทั้งส่งเสริมให้ภาคประชาชนเข้ามามีส่วนร่วมในการดำเนินงานและส่งเสริมการใช้เทคโนโลยีการผลิตที่ประหยัดพลังงานให้กับผู้ประกอบการ การให้ความรู้กับประชาชนในการใช้พลังงานอย่างมีประสิทธิภาพ

๔) บริหารจัดการและแก้ไขปัญหาสิ่งแวดล้อมอย่างเป็นระบบ โดยการลงทุนในโครงสร้างพื้นฐานด้านการจัดการมลพิษ อาทิ ระบบรวบรวมและบำบัดน้ำเสีย และระบบกำจัดขยะมูลฝอยที่เหมาะสม การให้ความรู้การจัดการขยะตั้งแต่ต้นทางจนถึงปลายทางควบคู่กับการสร้างจิตสำนึกให้กับประชาชนทุกวัย ทั้งในและนอกระบบการศึกษา รณรงค์การบริโภคที่เป็นมิตรกับสิ่งแวดล้อมเพื่อลดปริมาณการเกิดของเสีย ส่งเสริมและเข้มงวดการดำเนินมาตรการ ๓ R (Reduce Reuse Recycle) ทั้งในระดับท้องถิ่นและชุมชน ส่งเสริมระบบบริหารจัดการสิ่งแวดล้อมที่ปลายทางอย่างเหมาะสม เช่น การใช้ระบบฝังกลบที่ถูกหลักวิชาการ การแปลงขยะเป็นพลังงาน เป็นต้น สนับสนุนการนำเทคโนโลยีมาใช้ในการควบคุมและแก้ไขปัญหาสิ่งแวดล้อม และสนับสนุนท้องถิ่นและชุมชนในการจัดการสิ่งแวดล้อมด้วยมาตรการจูงใจ ทั้งมาตรการทางภาษี และมาตรการสนับสนุนงบประมาณ



## ยุทธศาสตร์ที่ ๖ พัฒนาพื้นที่ระเบียงเศรษฐกิจภาคใต้อย่างยั่งยืน

### แนวทางการพัฒนา

๑) พัฒนาประตูการค้าฝั่งตะวันตก (Western Gateway) โดยการเพิ่มประสิทธิภาพโครงสร้างพื้นฐานการขนส่งและระบบโลจิสติกส์ที่มีในปัจจุบันและพัฒนาเพิ่มเติมเพื่อเชื่อมโยงฝั่งอ่าวไทย ฝั่งอันดามัน ประเทศแถบเอเชียใต้ ให้สามารถเดินทางและขนส่งสินค้าผ่านเส้นทางประตูเศรษฐกิจด้านตะวันตกของประเทศไทยได้อย่างต่อเนื่อง ไร้รอยต่อ ส่งเสริมระบบการขนส่งและโลจิสติกส์ให้ได้มาตรฐานสากล และศึกษาความเชื่อมโยงทางเศรษฐกิจทั้งด้านการผลิต การค้า การลงทุน โดยให้ความสำคัญกับการพัฒนาท่าเรือจังหวัดระนอง และการเชื่อมโยงเส้นทางรถไฟระหว่างชุมพร-ระนอง ที่จะสนับสนุนให้เกิดการใช้ประโยชน์จากท่าเรือระนองให้เป็น Western Gateway

๒) พัฒนาประตูสู่การท่องเที่ยวอ่าวไทยและอันดามัน (Royal Coast & Andaman Route) โดยพัฒนาการท่องเที่ยวเชื่อมโยงฝั่งอ่าวไทยและอันดามันตามแนวประจวบคีรีขันธ์-ชุมพร-ระนอง-เมียนมา ควบคู่กับการพัฒนาเส้นทางท่องเที่ยวและสนับสนุนกิจกรรมกระตุ้นการท่องเที่ยวเชื่อมโยง ทั้งสองฝั่งทะเล รวมทั้งการพัฒนาโครงข่ายคมนาคมทั้งทางบกและทางอากาศ และสิ่งอำนวยความสะดวกด้านการท่องเที่ยว มุ่งเน้นรูปแบบการท่องเที่ยวเชิงนิเวศที่มีคุณภาพและมาตรฐานเชื่อมโยงแหล่งท่องเที่ยวชายฝั่งทะเลของจังหวัดชุมพรกับ Royal Coast และเชื่อมโยงเส้นทางท่องเที่ยวสู่แหล่งน้ำแร่และเกาะต่าง ๆ ของจังหวัดระนอง และประเทศเมียนมา

๓) พัฒนาอุตสาหกรรมฐานชีวภาพและการแปรรูปการเกษตรมูลค่าสูง (Bio-Based & Processed Agricultural Products) โดยสนับสนุนการนำเทคโนโลยีสมัยใหม่มาใช้ในการผลิตส่งเสริมการวิจัยและพัฒนาเพื่อสร้างมูลค่าเพิ่มให้กับสินค้าทางการเกษตร โดยเน้นการวิจัยและพัฒนาเพื่อต่อยอดจากการผลิตน้ำมันปาล์มในจังหวัดสุราษฎร์ธานี นครศรีธรรมราช และจังหวัดใกล้เคียง (กระบี่ และชุมพร) ไปสู่ผลิตภัณฑ์ที่มีมูลค่าสูงขึ้น อาทิ Phase Change Material (PCM) และ Nutritional Foods พัฒนาต่อยอดอุตสาหกรรมยางพาราและการแปรรูปอาหาร และพืชเศรษฐกิจสำคัญอื่น ๆ ผ่านการสร้างความร่วมมือระหว่างภาคเอกชน และสถาบันการศึกษา กำหนดเขตพื้นที่และสิทธิประโยชน์สำหรับการพัฒนาอุตสาหกรรม ฐานชีวภาพที่ชัดเจน เพื่อดึงดูดการลงทุนของภาคเอกชน ส่งเสริมการพัฒนาบุคลากรด้านวิทยาศาสตร์และเทคโนโลยี

๔) การอนุรักษ์ทรัพยากรธรรมชาติ การส่งเสริมวัฒนธรรม และการพัฒนาเมืองน่าอยู่ (Green Culture & Livable Cities) ในพื้นที่จังหวัดชุมพร ระนอง สุราษฎร์ธานี และนครศรีธรรมราช โดยเน้นกรอบการเป็นเมืองที่มีความน่าอยู่สำหรับคนทุกกลุ่ม และยังคงรักษาอัตลักษณ์ของพื้นที่ รวมทั้งอนุรักษ์และฟื้นฟูทรัพยากรธรรมชาติทางทะเล ป่าไม้ และป่าชายเลน เพื่อให้เกิดการพัฒนาที่ยั่งยืน อนุรักษ์และส่งเสริมวัฒนธรรมและภูมิปัญญาท้องถิ่น เพิ่มบทบาทการมีส่วนร่วมของชุมชนในการบริหารจัดการและพัฒนาแหล่งการเรียนรู้และการท่องเที่ยววิถีชุมชน และพัฒนาเมืองน่าอยู่สำหรับคนทุกกลุ่มในสังคม และเอื้อต่อการขยายตัวทางเศรษฐกิจและสังคม โดยกำหนดการพัฒนาเมืองระนองให้เป็น Smart Living City ที่มีการวางผังเมืองและระบบสาธารณูปโภคสาธารณูปการที่ทันสมัย

ที่มา: สำนักงานคณะกรรมการพัฒนาเศรษฐกิจและสังคมแห่งชาติ

## วิสัยทัศน์

“เกษตรก้าวหน้า การค้าชายแดน การท่องเที่ยวเชื่อมโยงสู่อาเซียน  
บนพื้นฐานความเข้มแข็งของชุมชน”

เพื่อให้บรรลุวิสัยทัศน์ในปี พ.ศ. ๒๕๖๕ กลุ่มจังหวัดภาคใต้ชายแดนมุ่งเน้นในการพัฒนา เพื่อให้บรรลุเป้าประสงค์ ๔ ประเด็น ประกอบด้วย

**เกษตรก้าวหน้า** ภาคการเกษตรมีบทบาทสำคัญต่อการพัฒนาเศรษฐกิจของกลุ่มจังหวัด โดยอาศัยพืชเศรษฐกิจหลักที่สำคัญ อาทิ ยางพารา ปาล์มน้ำมัน มะพร้าว ประมงชายฝั่ง ปศุสัตว์ และไม้ผล เป็นต้น ซึ่งในปี ๒๕๖๕ กลุ่มจังหวัดจะเป็นแหล่งผลิตภาคเกษตรและอุตสาหกรรมแปรรูปที่สำคัญ โดยการส่งเสริมและวิจัย เพื่อคิดค้นนวัตกรรม พัฒนาเทคโนโลยีการผลิตและการแปรรูปให้เป็นผลิตภัณฑ์ที่สามารถสร้างมูลค่าเพิ่ม และสร้างความเจริญเติบโตทางเศรษฐกิจที่ยั่งยืนให้กับกลุ่มจังหวัดภาคใต้ชายแดน

**การค้าชายแดน** หลังปี ๒๕๖๕ มูลค่าการค้าชายแดนของกลุ่มจังหวัดจะขยายตัว โดยอาศัย ศักยภาพของจังหวัดยะลาและจังหวัดนราธิวาส ซึ่งเป็นที่ตั้งของเขตพัฒนาเศรษฐกิจพิเศษ ด้านชายแดน ไทย - มาเลเซีย เขตพัฒนาพิเศษเฉพาะกิจเมืองชายแดน โดยพัฒนาให้มีความพร้อมด้านโครงสร้างพื้นฐาน สิ่งอำนวยความสะดวกที่สามารถรองรับการขนส่งและการค้าทั้งในและต่างประเทศเพื่อดึงดูดนักลงทุนให้เข้ามา ลงทุนในพื้นที่ ก่อให้เกิดการสร้างงาน สร้างรายได้ และการขยายตัวทางเศรษฐกิจในกลุ่มจังหวัด

**การท่องเที่ยว** หลังปี ๒๕๖๕ กลุ่มจังหวัดภาคใต้ชายแดนมีโครงสร้างพื้นฐานและสิ่งอำนวยความสะดวกด้านการท่องเที่ยวที่เพียงพอและได้มาตรฐาน มีเส้นทางท่องเที่ยวที่เชื่อมโยงกับแหล่งท่องเที่ยว ระดับประเทศและอาเซียน การบริการนักท่องเที่ยวที่ได้มาตรฐานสากล การบริหารจัดการการท่องเที่ยวที่เป็นมิตรกับสิ่งแวดล้อม มีระบบการตลาดและประชาสัมพันธ์ที่ทันสมัย

**ความเข้มแข็งของชุมชน** อัตลักษณ์ที่สำคัญประการหนึ่งของกลุ่มจังหวัดภาคใต้ชายแดน คือ การเป็นสังคมพหุวัฒนธรรมที่มีความหลากหลายทั้งทางด้านเศรษฐกิจ สังคม และวัฒนธรรม ดังนั้น การสร้างความเข้มแข็งของชุมชนจึงมุ่งเน้นที่การพัฒนาชีวิตความเป็นอยู่ของคนในชุมชน ทั้งในด้านทักษะฝีมือแรงงาน การยกระดับคุณภาพการศึกษา การขยายโอกาสในการเข้าถึงแหล่งเรียนรู้ การพัฒนาสุขภาพของคนทุกวัย การส่งเสริมเศรษฐกิจชุมชนให้มีความเข้มแข็ง ตลอดจนการสร้างความเข้าใจ และการยอมรับเพื่อให้เกิดการอยู่ร่วมกันอย่างสันติสุขภายใต้สังคมพหุวัฒนธรรม

## จุดยืนในการพัฒนา (Positioning)

- ๑) สร้างมูลค่าเพิ่มสินค้าเกษตร
- ๒) ส่งเสริมการค้าและการลงทุนในเขตพื้นที่เศรษฐกิจ เมืองชายแดนเมืองต้นแบบ
- ๓) ส่งเสริมการท่องเที่ยวเชิงธรรมชาติและวัฒนธรรม
- ๔) ชุมชนเข้มแข็งบนพื้นฐานสังคมพหุวัฒนธรรม

**ประเด็นการพัฒนาที่ ๑ เพิ่มศักยภาพการผลิตภาคเกษตร อุตสาหกรรมเกษตรแปรรูป และ การตลาด**

### แนวทางการพัฒนา

๑) เพิ่มประสิทธิภาพการผลิตทางการเกษตร อาทิ ยางพารา ปาล์มน้ำมัน มะพร้าว ข้าว ไม้ผล พืชสมุนไพร ประมง และปศุสัตว์ เป็นต้น โดยพัฒนาโครงสร้างพื้นฐานด้านการเกษตร สนับสนุนการใช้ เทคโนโลยี นวัตกรรมและการบริหารจัดการที่ดี

๒) พัฒนาเกษตรกร กลุ่มเครือข่าย สถาบันเกษตรกร ผู้ประกอบการ ให้ดำเนินการใน ลักษณะการรวมกลุ่มและใช้เทคโนโลยีสารสนเทศเพื่อสร้างมูลค่าเพิ่ม

- ๓) ส่งเสริมอุตสาหกรรมต่อเนื่องภาคเกษตร โดยสนับสนุนปัจจัยการผลิตและเทคโนโลยีให้เกิดผลิตภัณฑ์ใหม่ ๆ เพื่อสร้างมูลค่าเพิ่ม
- ๔) ส่งเสริมการวิจัยและพัฒนาการใช้เทคโนโลยีสมัยใหม่เพื่อเพิ่มมูลค่าผลิตภัณฑ์สินค้าเกษตร
- ๕) ส่งเสริมระบบตลาดกลาง ช่องทางการตลาด และสร้างตราสินค้า (Brand) ผลผลิตทางการเกษตรที่เป็นอัตลักษณ์ประจำถิ่นเพื่อเพิ่มมูลค่า
- ๖) ยกระดับอุตสาหกรรมประมง การเพาะเลี้ยงกุ้ง และสัตว์น้ำชายฝั่งเพื่อการส่งออกและเป็นมิตรกับสิ่งแวดล้อม

## **ประเด็นการพัฒนาที่ ๒ ส่งเสริมการค้าลงทุนในพื้นที่เศรษฐกิจที่สำคัญ**

### แนวทางการพัฒนา

๑. พัฒนาโครงข่ายคมนาคม ระบบโลจิสติกส์ให้มีความเชื่อมโยงและได้มาตรฐาน
๒. พัฒนาโครงสร้างพื้นฐานและสิ่งอำนวยความสะดวก บริเวณด่านพรมแดนเมืองชายแดนเมืองเศรษฐกิจที่สำคัญ เขตพัฒนาเศรษฐกิจพิเศษ เขตอุตสาหกรรม เขตพัฒนาพิเศษเฉพาะกิจเพื่อรองรับการขยายตัวทางเศรษฐกิจ
๓. ส่งเสริมและสนับสนุนปัจจัยการผลิต พัฒนาสินค้าและบริการเพื่อสร้างมูลค่าและเพิ่มขีดความสามารถในการแข่งขันของผู้ประกอบการ
๔. ส่งเสริมอุตสาหกรรมต่อเนื่องทุกสาขาการผลิตให้มีความเข้มแข็งเพื่อสร้างมูลค่าเพิ่ม
๕. วางระบบการบริหารจัดการน้ำ ระบบป้องกันอุทกภัยเพื่อป้องกันความเสียหายแก่พื้นที่เศรษฐกิจ
๖. อนุรักษ์และฟื้นฟูทรัพยากรธรรมชาติและสิ่งแวดล้อมเพื่อสนับสนุนการพัฒนา

## **ประเด็นการพัฒนาที่ ๓ ส่งเสริมและพัฒนาการท่องเที่ยวเชิงธรรมชาติ วัฒนธรรม และเมืองท่องเที่ยวชายแดน**

### แนวทางการพัฒนา

๑. พัฒนาแหล่งท่องเที่ยวทางธรรมชาติและวัฒนธรรมที่มีศักยภาพโดยปรับปรุงภูมิทัศน์ จัดหาสิ่งอำนวยความสะดวก และบริการให้ได้มาตรฐาน เพื่อสร้างความเชื่อมั่นแก่นักท่องเที่ยว
๒. ส่งเสริมกิจกรรมรูปแบบการท่องเที่ยวเชิงธรรมชาติและวัฒนธรรม อาทิ การท่องเที่ยวเชิงวัฒนธรรม เชิงอาหาร เชิงเกษตร เชิงสุขภาพ และการท่องเที่ยวชุมชน เป็นต้น
๓. พัฒนาบุคลากรที่เกี่ยวข้องกับการท่องเที่ยวให้ได้มาตรฐานเพื่อรองรับการท่องเที่ยวในกลุ่มจังหวัด
๔. พัฒนาสินค้าและบริการที่เป็นอัตลักษณ์ของกลุ่มจังหวัดให้ผ่านการรับรองมาตรฐาน
๕. ส่งเสริมการตลาดและประชาสัมพันธ์ที่ทันสมัย เพื่อสร้างแรงจูงใจให้เกิดการท่องเที่ยวในกลุ่มจังหวัดเพิ่มขึ้น

## **ประเด็นการพัฒนาที่ ๔ เสริมสร้างความเข้มแข็งให้กับชุมชนบนพื้นฐานสังคมพหุวัฒนธรรม**

### แนวทางการพัฒนา

๑. พัฒนาเพื่อยกระดับและสนับสนุนทักษะฝีมือแรงงานให้สอดคล้องกับความต้องการของตลาด
๒. ส่งเสริมเศรษฐกิจชุมชนให้มีความเข้มแข็งทั้งกระบวนการผลิตและการตลาด
๓. สร้างความเข้มแข็งของสังคมพหุวัฒนธรรมเพื่อการอยู่ร่วมกันอย่างสันติสุข
๔. ยกระดับคุณภาพการศึกษาเพื่อพัฒนาทักษะให้พร้อมประกอบอาชีพ
๕. พัฒนาสุขภาพของประชาชนทุกวัยและสร้างเครือข่ายภาคประชาชนในการเฝ้าระวัง ป้องกัน และควบคุมโรค

### ๑.๓.๓ แผนพัฒนาจังหวัดปัตตานี พ.ศ. ๒๕๖๑ – ๒๕๖๕ (ฉบับทบทวน พ.ศ. ๒๕๖๔)

จุดยืนและตำแหน่งการพัฒนาของจังหวัด (strategic positioning) ประกอบด้วย ๕ จุดยืนดังต่อไปนี้

๑) การพัฒนาจังหวัดเป็นศูนย์กลางการค้าอาหารสด อาหารแช่แข็ง อาหารแปรรูป ทั้งการค้าในประเทศ การค้าต่างประเทศ และการค้าบนระบบดิจิทัล ให้มีความเติบโตอย่างมั่นคงของอุตสาหกรรมเกษตร ๔ ด้าน คือ อุตสาหกรรมพืชพลังงาน อุตสาหกรรมประมง อุตสาหกรรมปศุสัตว์ และอุตสาหกรรมยางพารา

๒) การพัฒนาให้เป็นเมืองแห่งการแปรรูปอาหารเพื่อสุขภาพและอาหารฮาลาลที่มีคุณภาพมาตรฐานส่งออกและเป็นมิตรกับสิ่งแวดล้อม

๓) การพัฒนาประชาชนให้มีความเป็นอยู่ที่ดีบนพื้นฐานสังคมแห่งความหลากหลายทางวัฒนธรรม

๔) การพัฒนาชุมชนให้มีศักยภาพในการจัดการพื้นที่ที่มีความสงบเรียบร้อยและปรับภูมิทัศน์สภาพแวดล้อม สร้างปัตตานีเป็นเมืองสะอาด

#### เป้าหมายการพัฒนา

**“เมืองเกษตรอุตสาหกรรมและผลิตภัณฑ์ฮาลาลคุณภาพของประเทศ  
เป็นสังคมพหุวัฒนธรรมที่สันติสุข”**

#### คำอธิบาย

การกำหนดจุดหมายปลายทาง (Ends) ในการพัฒนาจังหวัดปัตตานีแบบบูรณาการที่ให้ความสำคัญกับการนำความหลากหลายทางด้านวิถีชีวิต จารีตประเพณี ศิลปวัฒนธรรม ความเชื่อ วิธีคิดและมุมมองต่าง ๆ ที่สามารถเชื่อมโยงหลวมมิติที่เกี่ยวข้องกับการพัฒนาเศรษฐกิจ สังคม และสิ่งแวดล้อมในเขตพื้นที่จังหวัดปัตตานีให้เห็นเป็นภาพรวม (Holistic) ของการพัฒนาที่มุ่งเน้นความสมดุลระหว่างความพอเพียงกับความสามารถในการพัฒนาให้ก้าวทันโลกยุคใหม่ โดยวางสถานะ (Positioning) ของจังหวัดปัตตานีให้เป็นแหล่งผลิตผลการเกษตรและผลิตภัณฑ์ฮาลาลที่มีคุณภาพบนพื้นฐานการดำรงชีวิตในสังคมอย่างมั่นคงของประชาชน

**เมืองเกษตรอุตสาหกรรม** หมายถึง ความสำเร็จของการพัฒนาจังหวัดเป็นศูนย์กลางการค้าอาหารสด อาหารแช่แข็ง อาหารแปรรูป ทั้งในรูปแบบการค้าในประเทศ การค้าต่างประเทศ และการค้าบนระบบดิจิทัล มีความเติบโตอย่างมั่นคงของอุตสาหกรรมเกษตร ๔ ด้าน คืออุตสาหกรรมพืชพลังงาน อุตสาหกรรมประมง อุตสาหกรรมปศุสัตว์ และอุตสาหกรรมยางพารา เป็นเมืองแห่งโรงงานแปรรูปอาหารสุขภาพและอาหารฮาลาลที่มีคุณภาพมาตรฐานการส่งออก เป็นมิตรกับสิ่งแวดล้อม ที่เชื่อมโยงกับนานาชาติ มีความเข้มแข็งทางการเพาะปลูก เลี้ยงสัตว์ของเกษตรกร สถาบันเกษตรกร ทั้งในระดับครัวเรือน แปลงย่อย แปลงใหญ่ และวิสาหกิจชุมชน และความพร้อมสมบูรณ์ของคุณภาพของแรงงาน ผู้ประกอบการ วิสาหกิจชุมชน และผู้ประกอบการใหม่ในเกษตรอุตสาหกรรม มีความพร้อมในการสร้างสรรค์เศรษฐกิจจังหวัดให้มีศักยภาพที่แข่งขันได้

**ผลิตภัณฑ์ฮาลาลที่มีคุณภาพของประเทศ** หมายถึง เมืองที่มีความมุ่งมั่นในการนำปรัชญาวิถีปฏิบัติของศาสนาอิสลามในส่วนของฮาลาลมาใช้เป็นธงนำ (Flagship) ในการพัฒนาที่มุ่งไปสู่ความเจริญรุ่งเรืองทั้งทางด้านเศรษฐกิจ สังคม และสิ่งแวดล้อม ที่ตั้งอยู่บนรากฐานของลักษณะภูมิสังคมแบบพหุวัฒนธรรมอย่างยั่งยืน โดยการนำหลักคิดในการผลิตและดำเนินวิสาหกิจที่สะอาดปราศจากสิ่งสกปรกปฏิภูลหรือสิ่งอื่นใด ซึ่งเป็นที่รังเกียจโดยบัญญัติของศาสนาอิสลาม รวมทั้งของศาสนาอื่นที่มีลักษณะคล้ายคลึงกัน อาทิ อาหารเจ

/ของคนที่เชื่อสาย...

ของคนเชื้อสายจีนในปัตตานี มาเป็นกรอบอ้างอิงในการพัฒนาที่ให้ความสำคัญกับการผลิตเพื่อการบริโภคในชุมชนท้องถิ่นของตนอย่างพอเพียง และการผลิตเชิงพาณิชย์ที่กำหนดให้สินค้าและบริการของฮาลาลเป็นผลผลิตหลัก (Major Product) ในการเจาะตลาดเก่าและสร้างตลาดใหม่ที่เป็นกลุ่มเป้าหมายเฉพาะ (Niche Market) โดยมีเป้าหมายเป็นแหล่งผลิตภัณฑ์ฮาลาล ซึ่งผลิตภัณฑ์ฮาลาล ประกอบด้วย อาหารฮาลาล ผลิตภัณฑ์ฮาลาล แพชั่นมุสลิม เครื่องแต่งกาย เครื่องประดับสตรี และบริการฮาลาลเพื่อไปสู่การเป็นแหล่งผลิตภัณฑ์ฮาลาลที่มีคุณภาพและได้มาตรฐานสากลเป็นผลิตภัณฑ์ตราสัญลักษณ์ของจังหวัดที่สร้างงานสร้างรายได้แก่จังหวัด

**เป็นสังคมพหุวัฒนธรรมที่สันติสุข** หมายถึง ปัตตานีเป็นสังคมแห่งความหลากหลายของวัฒนธรรม มุสลิม พุทธ และจีน ประชาชนในจังหวัดปัตตานีมีความเป็นอยู่ที่ดี มีความมั่นคงในที่อยู่อาศัย สุขภาพดี มีอาชีพมั่นคง และรายได้ที่เพียงพอต่อการดำรงชีวิต รวมทั้งสภาพครอบครัวที่อบอุ่น เยาวชนประชาชนมีคุณภาพ มีความตื่นรู้พัฒนาตนเองอย่างต่อเนื่อง ก้าวทันความเปลี่ยนแปลงอย่างเท่าทัน และคงไว้ซึ่งอัตลักษณ์ที่ดีงามของปัตตานี เป็นเมืองแห่งการเรียนรู้ เมืองแห่งการศึกษา เมืองที่มีศักยภาพทางด้านเทคโนโลยีสารสนเทศ ประชาชนมีทักษะสากล (ภาษาอังกฤษและเทคโนโลยีสารสนเทศ) และพร้อมสู่สังคมดิจิทัล ระบบบริการของรัฐทุกระดับมีคุณภาพ ธรรมาภิบาลโดดเด่นในการมีส่วนร่วมของประชาชนและการพัฒนาโดยใช้พื้นที่เป็นฐาน อย่างเข้าใจ เข้าถึง และพัฒนาให้เกิดความยั่งยืน ประชาชนมีความปลอดภัยในชีวิตและทรัพย์สิน สามารถแสดงออกถึงวิถีชีวิตศิลปวัฒนธรรมและประเพณีของตนเองได้อย่างเสรี มีความเข้มแข็งของหมู่บ้านในการจัดการตนเองให้มีความปลอดภัยสงบเรียบร้อย และมีความมั่นคงในพื้นที่ ประชาชนอยู่อย่างเข้าใจซึ่งกันและกัน และภาคภูมิใจในพื้นที่ที่มีความเป็นพลเมืองปัตตานี พลเมืองประเทศที่เข้มแข็ง ภัยคุกคามต่อจังหวัดในทุกประเภท ได้รับการจัดการให้ลดลงในทั่วทุกพื้นที่อย่างเป็นระบบ มีประสิทธิภาพและยั่งยืน มีความเข้มแข็งของศาสนา ประชาชนมีหลักยึดและวิถีชีวิตบนฐานของหลักธรรมทางศาสนาและความหลากหลายประเพณี และวัฒนธรรมมุสลิม พุทธ และจีน และมีประสิทธิภาพในการบูรณาการภารกิจความมั่นคงในทุกระดับด้วยคุณภาพของบุคลากรและระบบงานที่ทันสมัย ได้รับการยอมรับเชื่อมั่นไว้วางใจจากประชาชน

**ประเด็นการพัฒนา** ประกอบด้วย ๓ ประเด็น ดังนี้

**ประเด็นการพัฒนาที่ ๑ การสร้างเสริมเศรษฐกิจที่เข้มแข็ง จากฐานเกษตรอุตสาหกรรมผลผลิตฮาลาล การค้า การบริการ และการท่องเที่ยว**

เป้าหมาย

- ๑) ผลผลิตทางการเกษตรเพิ่มขึ้นทั้งปริมาณและคุณภาพมีศักยภาพทางการตลาด
- ๒) ผลิตภัณฑ์ฮาลาลมีคุณภาพ มีคุณค่า และมีมูลค่าเพิ่มขึ้นอย่างต่อเนื่อง
- ๓) เกษตรอุตสาหกรรม การค้า การบริการ และการท่องเที่ยวสร้างรายได้ สร้างงาน และสร้างโอกาสแก่ชุมชน

กลยุทธ์และแนวทางการพัฒนา

จากการวิเคราะห์ข้อมูลด้านการพัฒนาของประเด็นยุทธศาสตร์ สามารถจัดลำดับความสำคัญของกลยุทธ์ และกำหนดกลยุทธ์ตามหลักห่วงโซ่คุณค่า (Value Chain) ดังนี้



**๑. ส่งเสริมการใช้เทคโนโลยี นวัตกรรม และองค์ความรู้ในระบบการผลิตทางการเกษตรให้สอดคล้องกับภูมิสังคมและการแข่งขันได้** มาตรการและแนวทางการปฏิบัติ ได้แก่

๑) การส่งเสริมการสร้างสรรค่นวัตกรรมเพื่อเพิ่มปริมาณ มูลค่า และความหลากหลายของสินค้าเกษตรที่มีศักยภาพของจังหวัด ประกอบด้วย เกษตรอัตลักษณ์พื้นถิ่น เกษตรปลอดภัย เกษตรชีวภาพ เกษตรแปรรูป และเกษตรอัจฉริยะ พร้อมทั้งมุ่งเน้นการเพิ่มประสิทธิภาพการผลิตและยกระดับมาตรฐานสินค้าเกษตรให้สามารถแข่งขันได้ในกลุ่มเกษตรฮาลาล ไม้ผล และกลุ่มเกษตรพรีเมียมที่มีศักยภาพแข่งขันได้

๒) การพัฒนาระบบการบริหารจัดการการเกษตรแบบครบวงจร ด้วยเทคโนโลยี นวัตกรรมเกษตร บนพื้นฐานของอัตลักษณ์ของจังหวัด โดยใช้ชุมชนเป็นฐานเกษตรกรเป็นศูนย์กลาง

๓) การจัดทำฐานข้อมูลกลางด้านการเกษตรของจังหวัดในรูปแบบ Big Data ที่มีความทันสมัย เชื่อมโยง และสามารถเข้าใช้ประโยชน์ได้ง่ายผ่านเทคโนโลยีดิจิทัลออนไลน์ เพื่อใช้ในการวางแผนการผลิต การแปรรูป การสร้างผลิตภัณฑ์ และการตลาดการเกษตรของจังหวัด

๔) ส่งเสริมกลุ่มเกษตรกรใช้เทคโนโลยีนวัตกรรมองค์ความรู้ เพื่อเพิ่มมูลค่าผลผลิตทางการเกษตร โดยการส่งเสริมยางพารา ผลิตภัณฑ์ยางขั้นต้น ขั้นกลาง อาทิ ยางแท่ง ยางเครป และยางคอมปาวด์ เพื่อยกระดับคุณภาพมาตรฐานที่สอดคล้องกับตลาด และเชื่อมโยงกับอุตสาหกรรมเกษตรปลายน้ำกับจังหวัดใกล้เคียงและประเทศเพื่อนบ้าน

๕) การสร้างคุณค่าทางการเกษตรที่ยั่งยืนให้สอดคล้องกับลักษณะภูมิศาสตร์และบริบทของสังคมจังหวัดปัตตานี เพื่อการหนุนเสริมศาสตร์พระราชาในพื้นที่ โดยการส่งเสริมและสนับสนุนให้ชุมชนบริหารจัดการทรัพยากร (ศิลปะ วัฒนธรรม ประเพณี กิจกรรม) และสิ่งแวดล้อมที่เชื่อมโยงกับการพัฒนาการเกษตรของจังหวัดให้ยั่งยืนครบองค์ประกอบตามแนวทางอันเนื่องมาจากพระราชดำริ สมเด็จพระเทพรัตนราชสุดาฯ สยามบรมราชกุมารี (อพ.สธ.) ส่งเสริมการจัดการความรู้เพื่อการอนุรักษ์พันธุกรรมพืชและการเพิ่มความหลากหลายทางการเกษตรของพื้นที่

๖) การเพิ่มคุณค่าและมูลค่าของผลผลิตทางการเกษตรด้วยเทคโนโลยีนวัตกรรมและการจัดการองค์ความรู้เพื่อการพัฒนาไม้ผล (ทุเรียน ลองกอง) และไม้ผลเกษตรอัตลักษณ์พื้นถิ่นที่เป็นผลิตภัณฑ์ทางการเกษตรบ่งชี้ทางภูมิศาสตร์ (ส้มโอปูโก) พร้อมผลักดันทุเรียนทรายขาวให้เป็นผลิตภัณฑ์ทางการเกษตรบ่งชี้ทางภูมิศาสตร์เพื่อเพิ่มมูลค่าเพิ่มทางการเกษตร และการเสริมสร้างโอกาสในการพัฒนาสมุนไพรทรงคุณค่าของปัตตานี (ไพล ปลาไหลเผือก)

**๒. ส่งเสริมการผลิตพืชและสัตว์เศรษฐกิจ และผลผลิตทางการเกษตรสมัยใหม่ป้อนสู่เกษตรกรอุตสาหกรรมที่แข่งขันได้** มาตรการและแนวทางการปฏิบัติ ได้แก่

๑) เพิ่มผลผลิตการผลิตเชิงปริมาณและมูลค่า และความหลากหลายของสินค้าเกษตรในกลุ่มยางพารา ปาล์มน้ำมัน มะพร้าว โคเนื้อ แพะ แกะ สัตว์ปีก ประมง เพื่อพัฒนาเมืองต้นแบบเกษตรอุตสาหกรรมให้บรรลุเป้าหมาย เพื่อให้มีฐานเศรษฐกิจที่มั่นคงและกระจายความมั่งคั่งให้กับเกษตรกรในพื้นที่ รวมทั้งการขยายผลไปยังพื้นที่ที่มีศักยภาพโดยรอบ

๒) ยกระดับอุตสาหกรรมการประมง การเพาะเลี้ยงกุ้งและสัตว์น้ำชายฝั่ง เพื่อการส่งออกและเป็นมิตรกับสิ่งแวดล้อม พร้อมทั้งส่งเสริมการสร้างมูลค่าผลผลิตสัตว์น้ำประจำถิ่น (ปลาสดตอนนา) พร้อมทั้งพัฒนาผลผลิตสัตว์น้ำใหม่ที่มีศักยภาพในตลาดเพื่อยกระดับปัตตานีให้เป็นแหล่งกลางปูทะเลแบบครบวงจร โดยพัฒนาเพื่อยกระดับศูนย์วิจัยและเพาะเลี้ยงสัตว์น้ำให้เป็นศูนย์กระจายพันธุ์สัตว์น้ำที่มีคุณภาพ ส่งเสริมให้มีการพัฒนาระบบมาตรฐานการจัดการฟาร์ม รวมทั้งกระบวนการผลิตเพื่อเพิ่มประสิทธิภาพ มีสุขอนามัยที่ได้มาตรฐานและเป็นไปตามกฎและกติกาสากล ตลอดจนพัฒนาระบบตลาด

๓) ส่งเสริมการเลี้ยงปศุสัตว์เพื่อเพิ่มความมั่นคงทางด้านอาหารเพิ่มอาชีพและเพิ่มรายได้ ในจังหวัดปัตตานี โดยการวิจัยพัฒนาปรับปรุงพันธุ์ เพื่อเพิ่มปริมาณสัตว์ที่มีพันธุ์กรรมดี และกระจายสัตว์พันธุ์ดี ไปยังเกษตรกรให้เพียงพอต่อการบริโภคในพื้นที่ สนับสนุนโรงฆ่าสัตว์ที่ได้มาตรฐาน ถูกหลักสุขอนามัยและ ส่งเสริมการแปรรูปผลิตภัณฑ์ เพื่อสร้างมูลค่าเพิ่ม

๔) ส่งเสริมการสร้างตราสินค้า (แบรนด์) จากผลผลิตทางการเกษตรโดยเฉพาะสินค้า ที่ใช้วัตถุดิบทางการเกษตรที่เป็นอัตลักษณ์ของจังหวัดปัตตานีที่ใช้ในการประกอบอาหารหรือผลผลิตอาหาร ฮาลาล รวมทั้งส่งเสริมตลาดสินค้าที่เป็นอัตลักษณ์ โดยเฉพาะข้าวเกรียบปลา (กรือเป๊ะ) บูดูสายบุรี ลูกหยี พร้อมทั้งส่งเสริมการพัฒนาบรรจุภัณฑ์ และการสร้างระบบตลาดเพื่อการเจาะกลุ่มลูกค้าเฉพาะทั้งในและ ต่างประเทศ

๕) พัฒนาพื้นที่อำเภอหนองจิกต่อเนื่องอำเภอเมืองปัตตานีให้เป็นเขตอุตสาหกรรม แปรรูปปาล์มน้ำมัน ยางพารา มะพร้าว และอุตสาหกรรมแปรรูปประมงที่เป็นมิตรกับสิ่งแวดล้อม โดยการพัฒนา โครงสร้างพื้นฐาน ระบบสาธารณสุขโรค และสาธารณสุขการในพื้นที่เกี่ยวเนื่องกับอุตสาหกรรม ส่งเสริมการทำ ประมงและการแปรรูปที่เป็นมิตรกับสิ่งแวดล้อม รวมทั้งสนับสนุนผู้ประกอบการให้มาลงทุนในพื้นที่โดยการให้ สิทธิพิเศษ มาตรการทางการเงินและการคลัง

### ๓. พัฒนาและสร้างความเข้มแข็งแก่เกษตรกร และสถาบันเกษตรกร (ต้นทาง)

มาตรการ และแนวทางการปฏิบัติ ได้แก่

๑) สร้างความเข้มแข็งให้กับเกษตรกรและสถาบันเกษตรกรสู่ Smart Farmer Young Smart Farmer และสร้างความเข้มแข็งให้กับเกษตรกรรายย่อย ปรับระบบการผลิตให้สามารถพึ่งพาตนเองได้ สร้างการทำเกษตรทฤษฎีใหม่ เกษตรผสมผสานโดยการปลูกพืชที่สอดคล้องกับศักยภาพของพื้นที่ และ ความต้องการของตลาด ร่วมกับการปลูกพืชเศรษฐกิจหลักของภาค (ยางพาราและปาล์มน้ำมัน) และการปศุสัตว์ การสร้างเครือข่ายความร่วมมือด้านการผลิตและการตลาด เพื่อเพิ่มรายได้และลดความเสี่ยงจากความผันผวน ด้านราคา รวมทั้งเสริมสร้างความรู้ในการวางแผนการผลิตและบริหารจัดการฟาร์มอย่างเป็นระบบเพื่อพัฒนา ไปสู่การเป็นเกษตรกรมืออาชีพ (Smart Farmer) และยกระดับเกษตรกรรายย่อยไปสู่ผู้ประกอบการธุรกิจ เกษตรมืออาชีพ (Smart Entrepreneur)

๒) พัฒนาเกษตรกรรุ่นใหม่ (young Smart Farmer) รวมทั้งสนับสนุนกลุ่มสถาบันเกษตรกร ในพื้นที่ให้เป็นผู้บริหารจัดการธุรกิจการเกษตรอย่างครบวงจร (Smart Farming) โดยใช้เทคโนโลยีสารสนเทศ ที่ทันสมัยในการจัดทำฐานข้อมูล เพื่อการวางแผนการผลิตและการตลาด ตลอดจนองค์ความรู้และเครือข่าย หน่วยงานวิจัยและพัฒนานวัตกรรมที่เกี่ยวข้อง เพื่อให้สามารถบริหารจัดการความเสี่ยงได้อย่างมีประสิทธิภาพ และลดปัญหาข้อจำกัดในการเข้าถึงแหล่งทุน

๔. พัฒนาศักยภาพแรงงาน และระบบบริการแรงงานเพื่อรองรับการพัฒนาเศรษฐกิจ ของจังหวัด มาตรการและแนวทางการปฏิบัติ ได้แก่

๑) พัฒนาศักยภาพคนในช่วงชีวิตวัยแรงงาน โดยมุ่งเน้นการยกระดับศักยภาพ ทักษะ และสมรรถนะแรงงานจังหวัดปัตตานีให้สอดคล้องกับความต้องการของตลาดและยุทธศาสตร์การพัฒนาของ จังหวัดที่มุ่งเป็นศูนย์กลางอุตสาหกรรมเกษตรและต่อเนื่องภาคการเกษตร อุตสาหกรรมอาหารฮาลาล

๒) พัฒนาและสนับสนุนทักษะฝีมือแรงงานทั้งในระบบและนอกระบบการศึกษาให้ สอดคล้องกับความต้องการของตลาดทั้งในพื้นที่และต่างประเทศ รองรับการพัฒนาเขตอุตสาหกรรมเกษตร แปรรูป เมืองการค้าและเมืองท่องเที่ยวชายแดน สนับสนุนผู้ประกอบการจ้างงาน สำหรับผู้ที่ได้รับการพัฒนา ทักษะแรงงานในพื้นที่ และสนับสนุนแรงงานที่มีทักษะเป็นผู้ประกอบการรุ่นใหม่

๓) การลดความเหลื่อมล้ำ สร้างความเป็นธรรมในทุกมิติ โดยเพิ่มผลิตภาพและคุ้มครอง แรงงานให้เป็นแรงงานฝีมือที่มีคุณภาพและความริเริ่มสร้างสรรค์ มีความปลอดภัยในการทำงาน

๔) การเพิ่มแรงงานคุณภาพเพื่อลดวิกฤติปัญหาการขาดแคลนแรงงานในภาคการผลิต ภาคการเกษตร ภาคอุตสาหกรรมและบริการ อีกทั้งกำลังแรงงานมีทักษะไม่สอดคล้องกับความต้องการของ ตลาด พร้อมทั้งเสริมสร้างขีดความสามารถของจังหวัดให้เป็นแหล่งกลางที่สำคัญของการผลิตและพัฒนา แรงงาน คุณภาพรองรับอุตสาหกรรมอาหารและอุตสาหกรรมบริการมาตรฐานสากล เพื่อรองรับการเติบโต ของการท่องเที่ยวในพื้นที่ประเทศ และการเชื่อมโยงกับนานาชาติ

๕) การพัฒนาศักยภาพแรงงานเพื่อรองรับเศรษฐกิจและสังคมในอนาคต (เทคโนโลยี ดิจิทัลและ สังคมผู้สูงอายุ) ให้ความสำคัญกับการพัฒนาทักษะดิจิทัลแก่แรงงานของจังหวัดเพื่อสร้างมูลค่าเพิ่ม จากทักษะแรงงานแก่อุตสาหกรรมบริการและอุตสาหกรรมการผลิตของจังหวัด

**๕. พัฒนาผู้ประกอบการรายเดิม และสร้างผู้ประกอบการรายใหม่และวิสาหกิจขนาดกลาง และขนาดย่อม** **สู่เมืองเกษตรอุตสาหกรรมและการค้า การบริการ มาตรการและแนวทางการปฏิบัติ ได้แก่**

๑) พัฒนาเศรษฐกิจบนพื้นฐานผู้ประกอบการยุคใหม่ที่มีทักษะและจิตวิญญาณของ การเป็นผู้ประกอบการที่มีความสามารถในการแข่งขันและมีอัตลักษณ์ชัดเจน โดย (๑) สร้างผู้ประกอบการ อัจฉริยะ (๒) สร้างโอกาสเข้าถึงบริการทางการเงิน (๓) สร้างโอกาสเข้าถึงตลาด (๔) สร้างโอกาสเข้าถึงข้อมูล (๕) ปรับบทบาทและโอกาสการเข้าถึงบริการภาครัฐ

๒) พัฒนาพื้นที่เป้าหมายสามเหลี่ยมชายแดนใต้ (อำเภอหนองจิก) ให้เป็นอุตสาหกรรม แข็งแรง

๓) ยกระดับรายได้และการกินดีอยู่ดี รวมถึงการเพิ่มขึ้นของคนชั้นกลางและลด ความเหลื่อมล้ำของคนปดตานี

๔) ส่งเสริมและสนับสนุนปัจจัยการผลิต พัฒนาสินค้าและบริการ เพื่อสร้างมูลค่าและ เพิ่มขีดความสามารถในการแข่งขันของผู้ประกอบการ

๕) ส่งเสริมเศรษฐกิจชุมชนให้มีความเข้มแข็ง ส่งเสริมการรวมกลุ่มวิสาหกิจชุมชน เพื่อพัฒนาผลิตภัณฑ์ชุมชน อาทิ เครื่องแต่งกายมุสลิม สินค้า OTOP โดยใช้ภูมิปัญญาและกลไกภาครัฐ ในการสนับสนุนความรู้ในออกแบบผลิตภัณฑ์ การผลิต และการจัดการตลาด รวมทั้งสร้างเอกลักษณ์ของสินค้า ส่งเสริมการใช้เทคโนโลยีในการเพิ่มช่องทางการตลาด และสนับสนุนการตลาดโดยผ่านระบบอิเล็กทรอนิกส์ (e-commerce)

**๖. สร้างบรรยากาศเมืองการค้า ชายแดนใต้ สร้างกลไกในการสื่อสารและประชาสัมพันธ์ ภาพลักษณ์และความเชื่อมั่นแก่นักลงทุน คู่ค้าและนักท่องเที่ยว** มาตรการและแนวทางการปฏิบัติ ได้แก่

๑) พัฒนาและส่งเสริมการค้าชายแดนเชื่อมโยงหนองจิก ปัตตานีกับสู่สิงคโปร์ และเบตง พร้อมทั้งกำหนดมาตรการส่งเสริมการลงทุนที่เหมาะสมให้ผู้ประกอบการ จัดระบบสิ่งแวดล้อม เพื่อสนับสนุนการลงทุนและเพิ่มประสิทธิภาพการให้บริการของศูนย์บริการแบบเบ็ดเสร็จและสนับสนุน ยกระดับการพัฒนากิจกรรมทางเศรษฐกิจที่เป็นมิตรกับสิ่งแวดล้อมและสอดคล้องกับศักยภาพของพื้นที่

๒) การประชาสัมพันธ์และการสื่อสารเพื่อเสริมสร้างความเชื่อมั่นของบรรยากาศการค้า การลงทุน ทั้งในรูปแบบของการสื่อสารผ่านช่องทางสื่อของรัฐ การเชื่อมโยงการสื่อสารประชาสัมพันธ์กับ เครือข่ายองค์กรภาคี รวมทั้งการสื่อสารการพัฒนาในรูปแบบสื่อดิจิทัล ทั้งนี้ให้ความสำคัญกับการสื่อสารกับ ประชาชนในพื้นที่ เพื่อหนุนเสริมบรรยากาศการค้าในพื้นที่ โดยเฉพาะในพื้นที่โครงการเมืองต้นแบบสามเหลี่ยม เศรษฐกิจ มั่นคง มั่งคั่ง ยั่งยืน อำเภอหนองจิก

๗. พัฒนามาตรฐาน ระเบียบ กฎเกณฑ์ ที่เอื้อต่อการพัฒนาระบบตลาด และเสริมสร้างตลาดดิจิทัล สร้างแบรนด์ผลิตภัณฑ์และผลิตภัณฑ์ฮาลาลพรีเมียมปัตตานีรুক্তลาดทั้งในประเทศและต่างประเทศ มาตรการและแนวทางการปฏิบัติ ได้แก่

๑) พัฒนาเศรษฐกิจบนพื้นฐานผู้ประกอบการยุคใหม่ที่มีทักษะและจิตวิญญาณของการเป็นผู้ประกอบการที่มีความสามารถในการแข่งขันและมีอัตลักษณ์ชัดเจน โดย (๑) สร้างผู้ประกอบการอัจฉริยะ (๒) สร้างโอกาสเข้าถึงบริการทางการเงิน (๓) สร้างโอกาสเข้าถึงตลาด (๔) สร้างโอกาสเข้าถึงข้อมูล (๕) ปรับบทบาทและโอกาสการเข้าถึงบริการภาครัฐ

๒) ส่งเสริมและสนับสนุนปัจจัยการผลิต พัฒนาสินค้าและบริการ เพื่อสร้างมูลค่าและเพิ่มขีดความสามารถในการแข่งขันของผู้ประกอบการ

๓) การพัฒนาบริการแห่งรัฐ เบ็ดเสร็จครบวงจรหนุนเสริมการตลาด การค้า การลงทุน และการพัฒนาบริการของจังหวัดปัตตานี รองรับเสริมสร้างศักยภาพของการแข่งขันและการเชื่อมโยงของจังหวัดในพื้นที่ ภาค ประเทศ อาเซียน และนานาชาติ (OSS)

๔) สร้างอุตสาหกรรมและบริการแห่งอนาคต โดยเฉพาะบริการดิจิทัลข้อมูล และปัญญาประดิษฐ์ เพื่อรองรับการค้าการลงทุนและบริการนวัตกรรม

๘. พัฒนาศักยภาพสินค้าและบริการด้านการท่องเที่ยวเชิงนิเวศน์ วัฒนธรรมของจังหวัดเพื่อรองรับและเชื่อมโยงการท่องเที่ยวชายแดนใต้และภูมิภาคอาเซียนตอนใต้ มาตรการและแนวทางการปฏิบัติ ได้แก่

๑) สร้างความหลากหลายด้านการท่องเที่ยวของจังหวัดปัตตานี โดยการส่งเสริมและพัฒนาจังหวัดปัตตานีให้กลายเป็นจุดหมายใหม่ของนักท่องเที่ยวทุกระดับในการเดินทางมาท่องเที่ยวและลงทุน โดยมุ่งเพิ่มขีดความสามารถของจังหวัดในการเป็นจุดหมายปลายทางที่สำคัญของการท่องเที่ยวระดับโลกที่ดึงดูดนักท่องเที่ยวมาจังหวัดปัตตานี โดยเฉพาะการท่องเที่ยวเชิงศาสนาและวัฒนธรรม พร้อมทั้งเพิ่มสัดส่วนนักท่องเที่ยวที่มีคุณภาพในกลุ่มท่องเที่ยวเชิงสร้างสรรค์และวัฒนธรรม ท่องเที่ยวเชิงธุรกิจ ท่องเที่ยวเชิงสุขภาพ ความงาม แพทย์แผนไทย และท่องเที่ยวเชื่อมโยงภูมิภาค ที่เชื่อมต่อจากสามเหลี่ยมชายแดนใต้ สู่โหนดโลก และเบตง พร้อมทั้งการเชื่อมโยงนักท่องเที่ยวทางใต้จากจังหวัดสงขลาและการพัฒนาเส้นทางท่องเที่ยวที่สามารถเชื่อมโยงและดึงดูดนักท่องเที่ยวฝั่งอันดามันและอ่าวไทย

๒) พัฒนาแหล่งท่องเที่ยวธรรมชาติและวัฒนธรรม โดยปรับปรุงภูมิทัศน์สิ่งอำนวยความสะดวกและบริการที่เพียงพอและได้มาตรฐาน มีความปลอดภัย และส่งเสริมกิจกรรมและรูปแบบการท่องเที่ยวที่หลากหลายและสอดคล้องกับศักยภาพของพื้นที่ อาทิ ท่องเที่ยวทางวัฒนธรรม การท่องเที่ยวเชิงอาหาร การท่องเที่ยวเชิงเกษตร และการท่องเที่ยวชุมชน สนับสนุนการมีส่วนร่วมของประชาชนในการบริการ เช่น ที่พัก และมัคคุเทศก์ เป็นต้น การนำเทคโนโลยีสารสนเทศมาใช้เพื่อสนับสนุนการท่องเที่ยวและการสร้างเครือข่ายบริหารจัดการและเชื่อมโยงเส้นทางท่องเที่ยวทั้งภายในและภายนอกภาค

๓) สร้างการเติบโตอย่างยั่งยืนบนสังคมเศรษฐกิจสีเขียว โดยการอนุรักษ์และฟื้นฟูแม่น้ำลำคลอง และแหล่งน้ำธรรมชาติเพื่อเพิ่มมูลค่าทางเศรษฐกิจอย่างยั่งยืนของชุมชนโดยการพัฒนาให้เป็นแหล่งท่องเที่ยว

๔) สร้างการเติบโตอย่างยั่งยืนบนสังคมเศรษฐกิจภาคทะเล โดยการฟื้นฟูชายหาดที่เป็นแหล่งท่องเที่ยวชายฝั่งทะเลที่ได้รับการป้องกันและแก้ไขทั้งระบบ และมีนโยบายการชายฝั่งแบบบูรณาการอย่างเป็นองค์รวม

๕) พัฒนาพื้นที่เมือง ชนบท เกษตรกรรมและอุตสาหกรรมเชิงนิเวศ มุ่งเน้นความเป็นเมืองที่เติบโตอย่างต่อเนื่อง โดยการสงวนรักษา อนุรักษ์ ฟื้นฟูและพัฒนาทรัพยากรธรรมชาติ มรดกทางสถาปัตยกรรมและศิลปวัฒนธรรม อัตลักษณ์ และวิถีชีวิตพื้นถิ่นบนฐานธรรมชาติ และฐานวัฒนธรรม อย่างยั่งยืน

๖) การสร้างความเข้มแข็งทางเศรษฐกิจและแข่งขันได้อย่างยั่งยืน โดยการเสริมสร้างและพัฒนาขีดความสามารถในการแข่งขันของภาคการผลิตและบริการ สร้างความเชื่อมโยงของห่วงโซ่มูลค่าระหว่างของภาคการเกษตร อุตสาหกรรม การบริการ การค้าและการลงทุน

๗) พัฒนาศักยภาพการท่องเที่ยวเชื่อมโยงกลุ่มจังหวัดภาคใต้ชายแดน ได้แก่ การพัฒนาแหล่งท่องเที่ยวให้มีความพร้อมในการรองรับนักท่องเที่ยว โปรแกรมท่องเที่ยวที่หลากหลายตอบสนองความต้องการของนักท่องเที่ยวได้ทุกกลุ่ม และการยกระดับกิจกรรมส่งเสริมการท่องเที่ยวเดิมและการสร้างกิจกรรมส่งเสริมท่องเที่ยวเชิงธุรกิจขนาดใหญ่ การพัฒนาโครงข่ายคมนาคมที่มีมาตรฐานเพื่อเชื่อมโยงเส้นทางท่องเที่ยวชายแดนเข้าสู่จังหวัดปัตตานี รวมถึงการพัฒนาศักยภาพและความเข้มแข็งบุคลากรด้านการท่องเที่ยว ผู้ประกอบการธุรกิจท่องเที่ยว และเครือข่ายชุมชนท่องเที่ยว

๘) ส่งเสริมและพัฒนากิจกรรมท่องเที่ยวเชิงธรรมชาติ วัฒนธรรม และเมืองท่องเที่ยวชายแดนโดยการ พัฒนาแหล่งท่องเที่ยว สิ่งอำนวยความสะดวกและบริการที่ได้มาตรฐาน พัฒนากิจกรรมส่งเสริมการท่องเที่ยว (Event) ที่หลากหลาย และเป็นอัตลักษณ์ของพื้นที่

๙) การสร้างสิ่งดึงดูดใจทางการท่องเที่ยวใหม่พร้อมทั้งการพัฒนากิจกรรมการท่องเที่ยวเชิงกีฬาที่มีความพร้อมเชิงพื้นที่ อาทิ ไตรกีฬา วิ่งมาราธอน วิ่งเทรล ทั้งในรูปแบบกีฬาในประเทศและระดับนานาชาติ

## **ประเด็นการพัฒนาที่ ๒ การพัฒนาสังคม เสริมสร้างศักยภาพคน ชุมชนน่าอยู่ ทรัพยากรธรรมชาติและสิ่งแวดล้อมอุดมสมบูรณ์อย่างยั่งยืน**

### เป้าหมาย

- ๑) ทรัพยากรธรรมชาติมีความอุดมสมบูรณ์เพิ่มขึ้น ปัญหาด้านสิ่งแวดล้อมลดลง
- ๒) ชุมชน/หมู่บ้านเข้มแข็ง ท้องถิ่นน่าอยู่ ประชาชนมีส่วนร่วม
- ๓) ประชาชนมีคุณภาพ สุขภาพดี มีความมั่นคงในชีวิตเพิ่มขึ้น

### กลยุทธ์และแนวทางการพัฒนา

จากการวิเคราะห์ข้อมูลด้านสังคม และทรัพยากรธรรมชาติสิ่งแวดล้อม สามารถจัดลำดับความสำคัญของกลยุทธ์ และกำหนดกลยุทธ์ตามหลักห่วงโซ่คุณค่า (Value Chain) ดังนี้

**๑. พื้นฟูทรัพยากรธรรมชาติและสิ่งแวดล้อมป่าต้นน้ำ นิเวศน์ทางทะเล และพัฒนาแหล่งทรัพยากรรองรับภาคเกษตร การท่องเที่ยว อุตสาหกรรมฮาลาล และอาหารฮาลาล มาตรการและแนวทางการปฏิบัติ ได้แก่**

๑) การสร้างการเติบโตของจังหวัดปัตตานีบนคุณภาพชีวิตที่เป็นมิตรกับสิ่งแวดล้อม เพื่อให้บรรลุเป้าหมายที่สำคัญในการเพิ่มพื้นที่สีเขียวที่เป็นมิตรกับสิ่งแวดล้อม การฟื้นฟูสภาพแวดล้อมและทรัพยากรธรรมชาติที่เสื่อมโทรม การบริหารจัดการการเติบโตในทุกมิติของจังหวัดที่เป็นมิตรกับสิ่งแวดล้อม การเพิ่มมูลค่าเศรษฐกิจจากฐานชีวภาพ โดย (๑) การสร้างการเติบโตอย่างยั่งยืนบนฐานเศรษฐกิจสีเขียวโดยการอนุรักษ์และฟื้นฟูความหลากหลายทางชีวภาพ การอนุรักษ์และฟื้นฟูแม่น้ำปัตตานี แม่น้ำสายบุรี พร้อมทั้งการรักษาและเพิ่มพื้นที่สีเขียวที่เป็นมิตรกับสิ่งแวดล้อมในชุมชน และการส่งเสริมการบริโภคและการผลิตที่ยั่งยืน เป็นเกษตรปลอดภัย ปลอดภัยเคมีให้เพิ่มมากขึ้นอย่างต่อเนื่อง (๒) การสร้างการเติบโตอย่างยั่งยืนบนสังคมเศรษฐกิจภาคทะเล โดยการเพิ่มมูลค่าของเศรษฐกิจฐานชีวภาพทางทะเล การปรับปรุงฟื้นฟูสร้างใหม่ทรัพยากรชายฝั่งทางทะเลของปัตตานี โดยเฉพาะอำเภอสายบุรี อำเภอหนองจิก อำเภอปะนาเระ การฟื้นฟูชายหาดตามแนวอ่าวปัตตานีโดยเฉพาะอำเภอยะหริ่ง พร้อมทั้งพัฒนา และเพิ่มสัดส่วนกิจกรรมทางทะเลที่เป็นมิตรกับสิ่งแวดล้อม การกำจัดขยะในแม่น้ำ ลำคลอง การเก็บขยะทางทะเล การสร้างแหล่งที่อยู่ของปลา เป็นต้น

๒) การสร้างการเติบโตอย่างยั่งยืนบนสังคมที่เป็นมิตรต่อสภาพภูมิอากาศโดยการปรับตัว เพื่อลดความสูญเสียและความเสียหายจากภัยธรรมชาติและผลกระทบที่ส่งผลกระทบต่อสภาพภูมิอากาศ โดยเฉพาะการแก้ปัญหาหน้าเค็มรุกพื้นที่การเกษตรปากคลองตุง และในพื้นที่เสี่ยงในชายฝั่งตลอดชายฝั่งทะเลของจังหวัดปัตตานี

๓) พัฒนาพื้นที่อุตสาหกรรมเชิงนิเวศในอำเภอหนองจิก โดยมุ่งเน้นการจัดทำแผนผังภูมิเวศพื้นที่อุตสาหกรรม การจัดการมลพิษที่มีผลกระทบต่อสิ่งแวดล้อม การส่งเสริมการตลาดใช้สารเคมีในภาคการเกษตร ทั้งระบบของจังหวัดปัตตานี การสงวนรักษาอนุรักษ์ฟื้นฟูและพัฒนาทรัพยากรธรรมชาติอัตลักษณ์ และวิถีชีวิตพื้นถิ่นชาวประมงพื้นบ้านให้อยู่บนฐานธรรมชาติและฐานวัฒนธรรมอย่างยั่งยืน

๔) การพัฒนาการจัดการทรัพยากรธรรมชาติและสิ่งแวดล้อมเพื่อรองรับการเกษตร โดยการสร้างใหม่ฐานทรัพยากรแหล่งน้ำ ฝายชะลอน้ำ สร้างระบบป้องกันน้ำท่วม และสร้างระบบกระจายน้ำใหม่เพื่อการเกษตรอย่างทั่วถึง โดยเฉพาะเกษตรเป้าหมายทางเศรษฐกิจ เกษตรแปลงใหญ่

๕) ฟื้นฟูชายหาดที่เป็นแหล่งท่องเที่ยว ชายฝั่งทะเลได้รับการป้องกันและแก้ไขทั้งระบบและมีนโยบายการจัดการชายฝั่งแบบบูรณาการอย่างเป็นองค์รวม

**๒. สร้างมาตรการรองรับปัญหาและภัยพิบัติทางธรรมชาติ การเปลี่ยนแปลงสภาพอากาศโลกร้อน ลดภัยคุกคามทางธรรมชาติอย่างยั่งยืน** มาตรการและแนวทางการปฏิบัติ ได้แก่

๑) การพัฒนาระบบเตรียมความพร้อมแห่งชาติและการบริหารจัดการภัยคุกคามให้มีประสิทธิภาพ และการพัฒนากลไกให้พร้อมสำหรับการติดตาม เฝ้าระวัง แจ้งเตือน ป้องกัน แก้ไขปัญหาภัยพิบัติอย่างเป็นรูปธรรม

๒) การปรับตัวเพื่อลดความสูญเสียและเสียหายจากภัยธรรมชาติและผลกระทบเกี่ยวกับการเปลี่ยนแปลงสภาพภูมิอากาศ โดยเฉพาะการกัดเซาะชายฝั่ง การรुक้าของน้ำเค็ม การเพิ่มขีดความสามารถในการปรับตัวต่อการเปลี่ยนแปลงสภาพภูมิอากาศ และการเพิ่มประสิทธิภาพการบริหารจัดการเพื่อลดความเสี่ยงจากภัยพิบัติ และลดความสูญเสียในชีวิตและทรัพย์สินที่เกิดจากสาธารณภัย

๓) การบริหารจัดการเพื่อลดความเสี่ยงด้านภัยพิบัติ โดยเฉพาะน้ำท่วมในพื้นที่ท่วมซ้ำซากและพื้นที่เศรษฐกิจสำคัญของจังหวัด เช่น ตำบลปะกาฮะรัง ตำบลรูสะมิแล ตำบลตะบิง เป็นต้น พร้อมทั้งพัฒนาระบบฐานข้อมูลขนาดใหญ่ เพื่อการบริหารจัดการภัยคุกคามทางธรรมชาติและสิ่งแวดล้อมและปัญหาภัยพิบัติทางธรรมชาติด้วยเทคโนโลยีดิจิทัลที่ทันสมัยและเชื่อมโยงกับการพัฒนาการเกษตรและมิติด้านอื่น ๆ ของจังหวัด

๔) การพัฒนาระบบการบริหารจัดการและกลไกปัญหาความขัดแย้งด้านทรัพยากรธรรมชาติและสิ่งแวดล้อม

๕) การพัฒนาปรับปรุงประสิทธิภาพระบบเก็บกักน้ำและระบบกระจายน้ำ การปรับปรุงแหล่งน้ำตามธรรมชาติให้มีความสะอาดสำหรับใช้ในภาคการเกษตร การอุปโภค บริโภค โดยเฉพาะการสร้าง ความมั่นคงในการได้รับน้ำเพื่อการอุปโภคบริโภคที่เพียงพอและปลอดภัยในชุมชน

๖) การแก้ไขปัญหาภัยพิบัติในพื้นที่เสี่ยงภัยและพื้นที่ประสบภัยซ้ำซาก เพื่อให้ชุมชนมีความเข้มแข็งสามารถบริหารจัดการปัญหาภัยพิบัติด้วยตนเอง

**๓. เสริมสร้างความเข้มแข็งทางคุณธรรม ศาสนา ประเพณี ศิลปวัฒนธรรม รักษาอัตลักษณ์ที่ดงามบนความเป็นพหุวัฒนธรรมที่ยั่งยืน** มาตรการและแนวทางการปฏิบัติ ได้แก่

๑) การปรับเปลี่ยนค่านิยมและวัฒนธรรม มุ่งเน้นให้สถาบันทางสังคมร่วมปลูกฝังค่านิยมและวัฒนธรรมที่พึงประสงค์ โดย (๑) การปลูกฝังค่านิยมและวัฒนธรรมผ่านการเลี้ยงดูในครอบครัว (๒) การบูรณาการเรื่องความซื่อสัตย์ วินัย คุณธรรม จริยธรรม ในการจัดการการเรียนการสอนในสถานศึกษา (๓) การสร้างความเข้มแข็งในสถาบันทางศาสนา (๔) การปลูกฝังค่านิยมและวัฒนธรรมโดยใช้ชุมชนเป็นฐาน (๕) การสร้างค่านิยมและวัฒนธรรม /ที่พึงประสงค์...



ที่พึงประสงค์จากภาคธุรกิจ (๖) การใช้สื่อและสื่อสารมวลชนในการปลูกฝังค่านิยมและวัฒนธรรมของคนในสังคม (๗) การส่งเสริมให้คนไทยมีจิตสาธารณะและมีความรับผิดชอบต่อส่วนรวม โดยมุ่งสร้างและพัฒนาจังหวัดปัตตานีให้เป็นจังหวัดจิตอาสา เราทำดีด้วยหัวใจ ที่มีในทุกหมู่บ้านทั่วทั้งจังหวัดและดำเนินกิจกรรมอย่างต่อเนื่องจนกลายเป็นวิถีชีวิตจิตอาสาประจำถิ่นที่เข้มแข็ง

๒) สร้างความเข้มแข็งของสังคมพหุวัฒนธรรม โดยสร้างความเข้าใจและการยอมรับในการอยู่ร่วมกันของสังคมพหุวัฒนธรรมเพื่อการอยู่ร่วมกันอย่างสันติสุข และรักษาอัตลักษณ์วัฒนธรรมที่หลากหลาย สนับสนุนกิจกรรมการแลกเปลี่ยนวัฒนธรรม สร้างเครือข่ายความเข้มแข็งและการมีส่วนร่วมของชุมชนในการดูแลรักษาความปลอดภัยของชุมชนและท้องถิ่น

๓) การสร้างคุณค่าและมูลค่าเพิ่มจากประเพณี ศิลปวัฒนธรรมเชื่อมโยงการท่องเที่ยว และการพัฒนาต่อยอดนวัตกรรมวิถีในชุมชนของจังหวัดปัตตานีให้สามารถรักษาอัตลักษณ์ที่ตีงามบนความเป็นพหุวัฒนธรรมที่สามารถสร้างรายได้ให้กับชุมชนและเชื่อมโยงการท่องเที่ยวของชุมชน

๔) ส่งเสริมการอนุรักษ์และสร้างคุณค่าของอัตลักษณ์ประเพณีประจำถิ่นทั้งด้านการแต่งกาย (ชุดบานง ชุดกรุง ชุดตะโละบลางอ) อาหารถิ่น (ข้าวย่า นาซิดาแม ไข่ขมและ เป็นต้น) ภาษา (พิเทน ปะนาเราะ) และวิถีชีวิตที่สามารถเชื่อมโยงกับการสร้างงานอาชีพ รายได้ และการท่องเที่ยว

**๔. สร้างเสริมสุขภาพประชาชนพัฒนาทั่วทุกชุมชน หมู่บ้านให้เป็นพื้นที่สุขภาวะดีแบบมีส่วนร่วม พร้อมยกระดับการบริการสุขภาพรองรับการพัฒนาเมือง และการเชื่อมโยงนานาชาติ มาตรการและแนวทางการปฏิบัติ ได้แก่**

๑) สร้างความเป็นธรรมในการเข้าถึงบริการสาธารณสุข โดยเฉพาะผู้มีรายได้น้อย กลุ่มด้อยโอกาส (คนพิการ คนสูงอายุ คนยากจน ผู้ป่วยเอดส์ ผู้พันโทษ คนเร่ร่อน/ขอทาน ผู้ได้รับผลกระทบจากสถานการณ์ความไม่สงบฯ )

๒) เสริมสร้างความเข้าใจที่ถูกต้องในกลุ่มเป้าหมาย แม่และเด็ก เพื่อลดปัญหาแม่ตาย และเด็กพัฒนาการไม่ผ่านเกณฑ์

๓) เสริมสร้างสุขภาพจิตแก่ประชาชนในกลุ่มเสี่ยงผู้ที่ได้รับผลกระทบจากเหตุการณ์ความไม่สงบให้ได้รับการเยียวยาทั่วถึงต่อเนื่องจนมีภาวะปกติสุข พร้อมทั้งระดมพลังภาคีทุกภาคส่วนร่วมแก้ปัญหา การเจ็บป่วย ป่วยตาย ในโรคสำคัญของจังหวัด

๔) เสริมสร้างพลังทางสังคม โดยสนับสนุนความร่วมมือระหว่างภาครัฐ ภาคเอกชน ภาควิชาการ ภาคประชาสังคม และประชาชน

๕) จัดระบบเมืองที่เอื้อต่อการสร้างชีวิตและสังคมที่มีคุณภาพและปลอดภัย ให้สามารถตอบสนองต่อสังคมสูงวัย และแนวโน้มของการขยายตัวของเมืองในอนาคต

**๕. สร้างความเป็นธรรม ลดความเหลื่อมล้ำ เติมเศรษฐกิจชุมชน สร้างชุมชนเข้มแข็งพึ่งตนเอง โดยการมีส่วนร่วม ยึดหลักเข้าใจ เข้าถึง และพัฒนา มาตรการและแนวทางการปฏิบัติ ได้แก่**

๑) การสร้างความเป็นธรรมและลดความเหลื่อมล้ำ ให้ความสำคัญกับการจัดบริการของรัฐที่มีคุณภาพทั้งด้านการศึกษา สาธารณสุข ให้กับผู้ที่ด้อยโอกาสและผู้ที่ยากจนในพื้นที่ห่างไกลการจัดสรรที่ดินทำกิน สนับสนุนในเรื่องการสร้างอาชีพ รายได้ และสนับสนุนการเพิ่มผลิตภาพ ผู้ด้อยโอกาส สตรี และผู้สูงอายุ รวมทั้งกระจายการจัดบริการภาครัฐให้มีความครอบคลุมและทั่วถึงทั้งในเชิงปริมาณและคุณภาพ ตลอดจนสร้างชุมชนเข้มแข็งให้เป็นพลังร่วมทางสังคมเพื่อสนับสนุนการพัฒนาและพร้อมรับผลประโยชน์จากการพัฒนา โดยส่งเสริมการประกอบอาชีพของผู้ประกอบการระดับชุมชน การสนับสนุนศูนย์ฝึกอาชีพชุมชน ส่งเสริมให้ชุมชนจัดสวัสดิการและบริการในชุมชน และผลักดันกลไกการกระจายที่ดินทำกินและการบริหารจัดการที่ดินของชุมชน โดยมุ่งบรรลุเป้าหมายสำคัญในการยกระดับรายได้ประชากรกลุ่มร้อยละ ๔๐ ที่มีรายได้ต่ำสุด

๒) ส่งเสริมเศรษฐกิจชุมชนให้มีความเข้มแข็ง ส่งเสริมการรวมกลุ่มวิสาหกิจชุมชนเพื่อพัฒนาผลิตภัณฑ์ชุมชน อาทิ เครื่องแต่งกายมุสลิม สินค้า OTOP โดยใช้ภูมิปัญญาและกลไกประชารัฐในการสนับสนุนความรู้ในการออกแบบผลิตภัณฑ์ การผลิต และการจัดการตลาด รวมทั้งสร้างเอกลักษณ์ของสินค้าส่งเสริมการใช้เทคโนโลยีในการเพิ่มช่องทางการตลาด และสนับสนุนการตลาดโดยผ่านระบบอิเล็กทรอนิกส์ (e-commerce)

๓) การพัฒนาวิสาหกิจขนาดย่อม ขนาดเล็กและขนาดกลาง วิสาหกิจชุมชนและวิสาหกิจเพื่อสังคม เพื่อขยายฐานการพัฒนาเศรษฐกิจฐานรากให้มีความครอบคลุมมากขึ้น เป็นการสร้างโอกาสเศรษฐกิจสำหรับกลุ่มต่าง ๆ ในสังคม โดยดำเนินการควบคู่ไปกับการพัฒนาและส่งเสริมสังคมผู้ประกอบการที่ผลิตได้และขายเป็น

๔) การเสริมสร้างพลังทางสังคม โดย

(๑) สร้างสังคมเข้มแข็งที่แบ่งปันไม่ทอดทิ้งกัน และมีคุณธรรม โดยสนับสนุนการรวมตัวและดึงพลังของภาคส่วนต่าง ๆ

(๒) การรองรับสังคมสูงวัยอย่างมีคุณภาพ

(๓) สนับสนุนความร่วมมือระหว่างภาครัฐ ภาคเอกชน ภาควิชาการ ภาคประชาสังคม และภาคประชาชน

(๔) ส่งเสริมความเสมอภาคทางเพศและบทบาทของสตรีในการสร้างสรรค์สังคม

(๕) สนับสนุนการพัฒนาบนฐานทุนทางสังคมและวัฒนธรรม

(๖) สนับสนุนการพัฒนาเทคโนโลยีสารสนเทศและสื่อ สร้างสรรค์ เพื่อรองรับสังคมยุคดิจิทัล

๕) การเพิ่มขีดความสามารถของชุมชนท้องถิ่นในการพัฒนาการพึ่งตนเองและการจัดการตนเอง โดย

(๑) ส่งเสริมการปรับพฤติกรรมในระดับครัวเรือนให้มีขีดความสามารถในการจัดการวางแผนชีวิต สุขภาพ ครอบครัว การเงินและอาชีพ

(๒) เสริมสร้างศักยภาพของชุมชนในการพึ่งตนเองและการพึ่งพากันเอง

(๓) สร้างการมีส่วนร่วมของภาคส่วนต่าง ๆ เพื่อสร้างประชาธิปไตยชุมชน

(๔) สร้างภูมิคุ้มกันทางปัญญาให้กับชุมชน

**๖. ยกระดับคุณภาพการศึกษา พัฒนาคุณภาพคน พัฒนาเมือง ชุมชน สู່พื้นที่แห่งการเรียนรู้ที่ประชาชน ชุมชนมีศักยภาพในการพัฒนาตนเอง มาตรการและแนวทางการปฏิบัติ ได้แก่**

๑) การเพิ่มขีดความสามารถของชุมชนท้องถิ่นในการพัฒนา การพึ่งตนเองและการจัดการตนเอง โดยสร้างภูมิคุ้มกันทางปัญญาให้กับชุมชน ให้ประชาชนเข้าถึงการศึกษา ลดความเหลื่อมล้ำทางการศึกษาคุณภาพ เพิ่มบทบาทการศึกษาและเรียนรู้ด้วยตนเอง เพื่อให้ประชาชนมีทักษะในการพัฒนาคุณภาพชีวิตได้ด้วยตนเอง และเสริมการพัฒนาสันติสุขในพื้นที่

๒) พัฒนาและยกระดับคุณภาพการศึกษา พัฒนาสื่อการเรียนการสอนที่ทันสมัยและใช้เทคโนโลยีทางการศึกษา (เช่น อุปกรณ์คอมพิวเตอร์ E-book บทเรียนออนไลน์ (E-learning) ห้องเรียนเสมือนจริง (Visual Classroom) และสื่อหลายมิติ เป็นต้น เพื่อยกระดับการศึกษาขยายโอกาสในการเข้าถึงแหล่งเรียนรู้ทั้งในและนอกห้องเรียนในชุมชน พร้อมทั้งพัฒนาขีดความสามารถของโรงเรียนและสถานศึกษาทุกประเภทของจังหวัดให้จัดการศึกษาให้ได้มาตรฐาน พัฒนาขีดความสามารถครูและการสร้างสื่อการเรียนรู้อัจฉริยะที่สอดคล้องกับความจำเป็นและบริบทของพื้นที่

๓) การสร้างเส้นทางอาชีพ สภาพแวดล้อมการทำงาน และระบบสนับสนุนที่เหมาะสมสำหรับผู้ที่มีความสามารถพิเศษผ่านกลไกต่าง ๆ และส่งเสริมนักเรียน นักศึกษาที่มีขีดความสามารถในการสร้างสรรค์นวัตกรรมเพื่อต่อยอดนวัตกรรม

๔) ยกระดับศักยภาพ ทักษะและสมรรถนะของผู้สูงอายุ ใช้ผู้สูงอายุเป็นพลังในการขับเคลื่อน จังหวัด

๕) การสร้างสภาพแวดล้อมที่เอื้อต่อการพัฒนาและเสริมสร้างศักยภาพทรัพยากรมนุษย์ โดยการสร้างความเป็นอยู่ดีมีสุขของครอบครัวไทย และการพัฒนาระบบฐานข้อมูลเพื่อการพัฒนาทรัพยากรมนุษย์ และการสร้างสภาพแวดล้อมชุมชนให้เอื้อต่อการเรียนรู้ด้วยตนเองตลอดชีวิต

๖) การปรับเปลี่ยนระบบการเรียนรู้ให้เอื้อต่อการพัฒนาทักษะสำหรับศตวรรษที่ ๒๑ มุ่งพัฒนาคนปัดตานีให้มีความรู้ความสามารถในการใช้ภาษาอังกฤษ เทคโนโลยีสารสนเทศ เทคโนโลยีดิจิทัล และเทคโนโลยีที่กระทบต่อการใช้ชีวิตของประชาชนเพื่อให้ทุกคนเท่าทันต่อการเปลี่ยนแปลง

๗) การเสริมสร้างพลังทางสังคม โดยสร้างสังคมเข้มแข็งที่แบ่งปัน ไม่ทอดทิ้งกัน และมีคุณธรรม โดยการสนับสนุนการรวมตัวและดึงพลังของภาคส่วนต่าง ๆ และการรองรับสังคมสูงวัยอย่างมีคุณภาพ

**๗. พัฒนาระบบการบริการและการบริหารจังหวัดให้เป็นภาครัฐของประชาชนที่มีความเข้มแข็ง ทันสมัย และธรรมาภิบาล** มาตรการและแนวทางการปฏิบัติ ได้แก่

๑) ส่งเสริมการพัฒนาระบบการบริการของหน่วยงานรัฐในจังหวัดปัดตานี โดยยึดประชาชนเป็นศูนย์กลางตอบสนองความต้องการและให้บริการอย่างสะดวก รวดเร็ว โปร่งใส พัฒนาระบบบริการของรัฐให้ได้มาตรฐานสากล และเชื่อมโยงการให้บริการสาธารณะผ่านเทคโนโลยีดิจิทัล

๒) เสริมสร้างการบริหารงานแบบบูรณาการโดยมียุทธศาสตร์ชาติ ยุทธศาสตร์ภาค ยุทธศาสตร์จังหวัด และการพัฒนาที่ยั่งยืน (Sustainable Development Goals: SDGs) เป็นเป้าหมายและเชื่อมโยงการพัฒนาในทุกระดับ ทุกประเด็น ทุกภารกิจ และทุกพื้นที่ พร้อมทั้งพัฒนาระบบการติดตามประเมินผลที่สะท้อนการบรรลุเป้าหมายยุทธศาสตร์ของจังหวัดในทุกระดับ

๓) ส่งเสริมการพัฒนาหน่วยงานรัฐของจังหวัดปัดตานีให้มีความทันสมัย สามารถบริหารจัดการภารกิจและบริการประชาชนด้วยระบบดิจิทัล

๔) ส่งเสริมการพัฒนาบุคลากรภาครัฐให้เป็นคนดี คนเก่ง ยึดหลักคุณธรรมจริยธรรม มีจิตสำนึก มีความสามารถสูง มุ่งมั่นและเป็นมืออาชีพที่มีความเข้าใจในสังคมพหุวัฒนธรรม เข้าใจ เข้าถึง การพัฒนาของพื้นที่อย่างแท้จริง

๕) เชื่อมโยงระบบข้อมูลเพื่อมุ่งเน้นการสนองตอบความต้องการของประชาชนในพื้นที่

๖) การสร้างนวัตกรรมและโครงสร้างพื้นฐานรองรับการบริการจัดการ ภาครัฐให้พร้อมรับการเปลี่ยนแปลง

**ประเด็นการพัฒนาที่ ๓ การเสริมสร้างความมั่นคง พัฒนาโครงสร้างพื้นฐานและเชื่อมโยงการคมนาคม**

#### เป้าหมาย

๑) ประชาชนมีความปลอดภัย สามารถดำรงชีวิตอย่างมีความสุข และมีความเชื่อมั่นต่อรัฐ

๒) ระบบการคมนาคมขนส่งและการโลจิสติกส์รองรับการพัฒนาจังหวัด และการมีคุณภาพชีวิตที่ดี

ดีของประชาชน

#### กลยุทธ์และแนวทางการพัฒนา

จากการวิเคราะห์ข้อมูลด้านความมั่นคงและโครงสร้างพื้นฐาน สามารถจัดลำดับความสำคัญ ของกลยุทธ์ และกำหนดกลยุทธ์ตามหลักห่วงโซ่คุณค่า (Value Chain) ดังนี้

**๑. เสริมสร้างศักยภาพหมู่บ้านในการจัดการตนเองให้มีความมั่นคง ยุติธรรม และมีประชาธิปไตยที่เข้มแข็ง** มาตรการและแนวทางการปฏิบัติ ได้แก่

๑) การพัฒนารักษาความสงบภายในเพื่อเสริมสร้างความสงบเรียบร้อยและสันติสุขในจังหวัดโดยการพัฒนากลไกที่สามารถป้องกันและขจัดสาเหตุของประเด็นปัญหาความมั่นคงที่สำคัญของหมู่บ้าน

๒) การสร้างความเข้มแข็งของสังคมพหุวัฒนธรรมโดยการสร้างความเข้าใจและการยอมรับในการอยู่ร่วมกันของสังคมพหุวัฒนธรรมเพื่อการอยู่ร่วมกันอย่างสันติสุข และรักษาอัตลักษณ์ วัฒนธรรมที่หลากหลาย สนับสนุนกิจกรรมการแลกเปลี่ยนวัฒนธรรม สร้างเครือข่ายความเข้มแข็งและการมีส่วนร่วมของชุมชนในการดูแลรักษาความปลอดภัยของชุมชนและท้องถิ่น

๓) การลดความเหลื่อมล้ำ สร้างความเป็นธรรมในทุกมิติ โดยสร้างความเป็นธรรมในการเข้าถึงกระบวนการยุติธรรมอย่างทั่วถึง

๔) การสร้างความเป็นธรรมและลดความเหลื่อมล้ำ ให้มีความสำคัญกับการจัดบริการของรัฐที่มีคุณภาพให้กับผู้ที่ด้อยโอกาส สนับสนุนในการสร้างอาชีพรายได้และสนับสนุนการเพิ่มผลิต ผู้ด้อยโอกาส สตรี และผู้สูงอายุ รวมทั้งการกระจายบริการภาครัฐให้มีความครอบคลุมและทั่วถึงในเชิงปริมาณ และคุณภาพ ตลอดจนสร้างชุมชนเข้มแข็งให้เป็นพลังร่วมทางสังคมเพื่อสนับสนุนการพัฒนาและพร้อมรับ ผลประโยชน์จากการพัฒนา

๕) การฟื้นฟูพื้นฐานด้านความมั่นคงที่เป็นปัจจัยสำคัญต่อการพัฒนาเศรษฐกิจและสังคมของประเทศ ให้มีความสำคัญกับการอยู่ร่วมกันในสังคมอย่างสันติของผู้ที่มีความเห็นต่างทางความคิดและอุดมการณ์ บนพื้นฐานของการปกครองระบอบประชาธิปไตยอันมีพระมหากษัตริย์เป็นประมุข

**๒. เพิ่มประสิทธิภาพการป้องกันปราบปรามและเฝ้าระวังภัยคุกคามต่อประชาชนและความมั่นคงของจังหวัดด้วยการทำงานแบบบูรณาการ ผสานความทันสมัยของเทคโนโลยี และคุณภาพบุคลากร** มาตรการและแนวทางการปฏิบัติ ได้แก่

๑) การป้องกันและแก้ไขปัญหามีผลกระทบต่อความมั่นคง เพื่อแก้ไขปัญหาเดิมและป้องกันไม่ให้เกิดปัญหาใหม่เกิดขึ้น เน้นการกลไกและองค์กรขับเคลื่อนยุทธศาสตร์จังหวัดปัตตานี ด้านความมั่นคง และการพัฒนาระดับศักยภาพความเข้มแข็งคนในชุมชนปัตตานี เพื่อให้ปัตตานีเป็นเมืองปลอดภัยพัฒนาพื้นที่สู่ความสันติสุขที่ยั่งยืน

๒) การพัฒนาศักยภาพของจังหวัดให้พร้อมเผชิญภัยคุกคามที่กระทบต่อความมั่นคงของจังหวัดและเสริมสร้างสังคมปลอดภัย สามัคคี สร้างภาพลักษณ์ดี เพื่อความเชื่อมั่นของสังคมและนานาชาติ ที่มีต่อปัตตานี พร้อมทั้งสร้างมาตรการกลไกที่นำไปสู่ความขัดแย้งทางอุดมการณ์และความแตกต่างทางความคิดทางสังคมให้ลดลง พร้อมทั้งเฝ้าระวังปัญหาความไม่มั่นคงจากการค้ามนุษย์ในกลุ่มอุตสาหกรรม การประมงและบริการอื่นในพื้นที่

๓) การพัฒนากลไกการบริหารจัดการความมั่นคงแบบองค์รวม เพื่อให้กลไกสำคัญต่าง ๆ ทำงานได้อย่างมีประสิทธิภาพ มีการใช้หลักธรรมาภิบาล และการบังคับใช้กฎหมายอย่างเคร่งครัด

๔) การป้องกันและปราบปรามปัญหาอาชญากรรม โดยพัฒนากลไกให้พร้อมสำหรับการติดตาม เฝ้าระวัง แจ้งเตือน ป้องกัน และแก้ไขปัญหาความมั่นคงแบบองค์รวมอย่างเป็นรูปธรรม

**๓. พัฒนาโครงสร้างพื้นฐานยกระดับคุณภาพชีวิตประชาชน และพัฒนาการคมนาคม ทั้งทางบก ทางราง ทางน้ำ ทางอากาศ ให้มีความปลอดภัย มีมาตรฐานเชื่อมโยงจังหวัดกับกลุ่มจังหวัด ประเทศอาเซียน และนานาชาติ** มาตรการและแนวทางการปฏิบัติ ได้แก่

๑) เชื่อมโยงโครงข่ายคมนาคมไร้รอยต่อและพัฒนาอุตสาหกรรมและบริการขนส่งและ โลจิสติกส์รองรับยุทธศาสตร์สามเหลี่ยมเศรษฐกิจชายแดนใต้ เพื่อการเชื่อมโยงนิคมอุตสาหกรรมหนองจิกกับ ด่านชายแดนสู่ไฮโกลกและเบตง

๒) การร่วมมือทางการพัฒนากับประเทศเพื่อนบ้าน ภูมิภาค โลก รวมถึงองค์กรภาครัฐ และที่มีใช้ภาครัฐ เพื่อการพัฒนาโครงสร้างพื้นฐานและระบบสาธารณสุขูปโภคหนุนเสริมการเติบโตทางเศรษฐกิจ การพัฒนาคุณภาพชีวิตและความมั่นคงสันติสุขในพื้นที่

๓) การพัฒนาระบบการคมนาคมและโลจิสติกส์ทางน้ำเพื่อรองรับอุตสาหกรรมประมง และการเชื่อมโยงการขนส่งสินค้าของจังหวัดปัตตานีกับพื้นที่ระหว่างประเทศ พัฒนาท่าเทียบเรือของจังหวัด ระบบโลจิสติกส์ให้ได้มาตรฐาน

๔) การพัฒนาโครงสร้างพื้นฐานเทคโนโลยีสารสนเทศเพื่อลดความเหลื่อมล้ำในการเข้าถึงบริการแห่งรัฐและเพิ่มประสิทธิภาพในการพัฒนาของพื้นที่ และศักยภาพการพัฒนาเศรษฐกิจและสังคม

**๔. ปรับสภาพแวดล้อมเมือง สร้างภูมิทัศน์ใหม่ ให้มีความเป็นอารยะสถาปัตย์ ทันสมัย เมืองสะอาด อนุรักษ์พลังงาน ต้นแบบ Smart City ชายแดนใต้** มาตรการและแนวทางการปฏิบัติ ได้แก่

๑) จัดระบบเมืองที่เอื้อต่อการสร้างชีวิตและสังคมที่มีคุณภาพและปลอดภัยให้สามารถตอบสนองต่อสังคมผู้สูงอายุและแนวโน้มของการขยายตัวของเมืองในอนาคต

๒) การยกระดับโครงสร้างทางกายภาพ สิ่งแวดล้อม และภูมิทัศน์เมือง เพื่อการพัฒนาสู่พื้นที่แห่งความทันสมัยและเป็นสากล (Smart City) โดยการส่งเสริมให้พื้นที่ที่มีความพร้อมในการเป็นพื้นที่ที่สะอาดและอนุรักษ์พลังงาน พื้นที่ที่มีความทันสมัยด้วยเทคโนโลยีดิจิทัล พื้นที่ที่เป็นอารยะสถาปัตย์ พื้นที่ที่มีความสะดวกสบาย และเชื่อมโยงการเดินทางอย่างทั่วถึงและปลอดภัย และเป็นพื้นที่ที่มีการออกแบบให้มียุทธศาสตร์ประจำถิ่นปัตตานี ทั้งนี้ กำหนดพื้นที่เป้าหมาย ตำบลตันหยงลูโละ และตำบลบาราโหม พื้นที่ที่มีศักยภาพ และพื้นที่ที่เป็นพื้นที่หลักทางเศรษฐกิจ

๓) เตรียมพร้อมเมืองสู่สังคมดิจิทัล และพัฒนาสู่เมืองแห่งความทันสมัยด้วยเทคโนโลยี เน้นการพัฒนาศูนย์กลางความเจริญทางเศรษฐกิจจังหวัด สังคม และเทคโนโลยี และพัฒนาโครงสร้างพื้นฐานเทคโนโลยีสมัยใหม่ เชื่อมโยงพัฒนาอุตสาหกรรมและบริการดิจิทัล ข้อมูล และปัญญาประดิษฐ์

#### **๑.๔ ยุทธศาสตร์การพัฒนาขององค์กรปกครองส่วนท้องถิ่นในเขตจังหวัดปัตตานี (พ.ศ. ๒๕๖๖ - ๒๕๗๐)**

##### **วิสัยทัศน์**

“พัฒนาท้องถิ่นก้าวไกลอย่างมีคุณภาพ ใส่ใจสิ่งแวดล้อม  
สร้างสังคมพหุวัฒนธรรมสันติสุข ภายใต้เศรษฐกิจที่ มั่นคง มั่งคั่ง และยั่งยืน”

##### **พันธกิจการพัฒนา**

๑. ส่งเสริม สนับสนุนอาชีพ การค้า การลงทุน
๒. พัฒนาโครงสร้างพื้นฐาน และการบริการสาธารณะ
๓. ส่งเสริม สนับสนุนการบริหารจัดการทรัพยากรธรรมชาติและสิ่งแวดล้อม
๔. ส่งเสริม พัฒนาแหล่งท่องเที่ยวอย่างยั่งยืน
๕. ส่งเสริม สนับสนุนการศึกษา กีฬา ศาสนา ประเพณี วัฒนธรรม และภูมิปัญญาท้องถิ่น
๖. สนับสนุนการสร้างความเข้มแข็งของชุมชน และสถาบันครอบครัว
๗. ส่งเสริม สนับสนุนการป้องกันและแก้ไขปัญหายาเสพติด
๘. เสริมสร้างความเข้มแข็งด้านสุขภาพ
๙. พัฒนาคุณภาพชีวิตเด็ก สตรี ผู้สูงอายุ ผู้พิการ และผู้ด้อยโอกาส

## เป้าประสงค์

๑. ประชาชนมีอาชีพและรายได้ในการดำรงชีวิตอย่างเพียงพอ
๒. สร้างเครือข่ายการคมนาคมเชื่อมโยงระหว่างกัน
๓. ประชาชนตระหนักในการใช้ทรัพยากรธรรมชาติอย่างคุ้มค่าและรักษาสิ่งแวดล้อม
๔. ประชาชนได้รับการศึกษาที่มีคุณภาพ ได้มาตรฐานและเป็นไปตามความต้องการของท้องถิ่น
๕. ประชาชนทุกระดับมีความเป็นอยู่และมีคุณภาพชีวิตที่ดีขึ้น
๖. ประชาชนมีความมั่นคง ปลอดภัยในชีวิตและทรัพย์สิน

**ยุทธศาสตร์การพัฒนาขององค์กรปกครองส่วนท้องถิ่นในเขตจังหวัดปัตตานี (พ.ศ. ๒๕๖๖ - ๒๕๗๐)**  
ประกอบด้วย ๕ ยุทธศาสตร์ ดังนี้

### ยุทธศาสตร์ที่ ๑ การพัฒนาเศรษฐกิจท้องถิ่นและส่งเสริมอาชีพชุมชน

กลยุทธ์ที่ ๑ ส่งเสริม สนับสนุนโครงการอันเนื่องมาจากพระราชดำริ และการสร้างงาน สร้างอาชีพให้กับประชาชนในท้องถิ่นตามแนวทางปรัชญาเศรษฐกิจพอเพียง

กลยุทธ์ที่ ๒ ส่งเสริมและสนับสนุนอาชีพด้านการเกษตร ปศุสัตว์ ประมง และเสริมสร้างมูลค่าเพิ่มเชื่อมโยงตลาดและนิคมอุตสาหกรรมตามแนวทางการเกษตรทฤษฎีใหม่สู่นิคมอุตสาหกรรมอาหารฮาลาล

กลยุทธ์ที่ ๓ ส่งเสริมการตลาด การค้า การลงทุน และจัดให้มีตลาดกลางจำหน่ายสินค้าท้องถิ่น การค้าออนไลน์ และสตาร์อัพ

กลยุทธ์ที่ ๔ ส่งเสริม สนับสนุนผู้ประกอบการในการพัฒนาคุณภาพมาตรฐานการผลิต ผลิตภัณฑ์และการตลาดของสินค้า เพื่อนำไปสู่ตลาดสากล

กลยุทธ์ที่ ๕ ส่งเสริมระบบเศรษฐกิจชุมชนควบคู่การพัฒนาองค์ความรู้ด้านการจัดการและอำนวยความสะดวก

### ยุทธศาสตร์ที่ ๒ การพัฒนาโครงสร้างพื้นฐาน บริการสาธารณะ และการจัดการพลังงาน

กลยุทธ์ที่ ๑ ก่อสร้าง บุกเบิก ปรับปรุง บำรุงรักษาทางคมนาคม สะพาน เขื่อน ระบบระบายน้ำ ระบบชลประทานขนาดเล็ก ทาเทียบเรือ และสนามกีฬา

กลยุทธ์ที่ ๒ พัฒนาปรับปรุงระบบจราจร การขนส่ง และอำนวยความสะดวกทางถนน

กลยุทธ์ที่ ๓ จัดให้มีไฟฟ้าใช้อย่างทั่วถึง รวมทั้งพลังงานทดแทน

กลยุทธ์ที่ ๔ ก่อสร้าง ปรับปรุงแหล่งน้ำอุปโภค บริโภค และระบบประปา

กลยุทธ์ที่ ๕ จัดทำผังเมือง ผังตำบล

### ยุทธศาสตร์ที่ ๓ การจัดการทรัพยากรธรรมชาติและสิ่งแวดล้อม และส่งเสริมการท่องเที่ยวอย่างยั่งยืน

กลยุทธ์ที่ ๑ คุ้มครอง ดูแล และบำรุงรักษาทรัพยากรธรรมชาติที่เป็นแหล่งท่องเที่ยวและสิ่งแวดล้อมอย่างยั่งยืน

กลยุทธ์ที่ ๒ ส่งเสริมและสนับสนุนให้ประชาชนมีส่วนร่วมอนุรักษ์ฟื้นฟูทรัพยากรธรรมชาติและสิ่งแวดล้อมในชุมชน

กลยุทธ์ที่ ๓ จัดทำระบบกำจัดขยะและสิ่งปฏิกูล ตลอดจนระบบบำบัดน้ำเสีย

กลยุทธ์ที่ ๔ ส่งเสริม สนับสนุนการพัฒนาระบบการจัดการและป้องกันภัยพิบัติ

กลยุทธ์ที่ ๕ ปรับปรุงภูมิทัศน์ในชุมชน สถานที่ท่องเที่ยว และเมือง

กลยุทธ์ที่ ๖ สนับสนุนการพัฒนาแหล่งท่องเที่ยวใหม่ การท่องเที่ยวเชิงอนุรักษ์ และส่งเสริมสินค้าทางการท่องเที่ยว



**ยุทธศาสตร์ที่ ๔ การพัฒนาด้านการศึกษา การกีฬา ส่งเสริมประเพณี วัฒนธรรม และภูมิปัญญาท้องถิ่น**  
กลยุทธ์ที่ ๑ ส่งเสริม สนับสนุนการจัดการศึกษาทั้งในระบบ และนอกระบบทุกระดับ  
กลยุทธ์ที่ ๒ ส่งเสริม สนับสนุนบทบาทสถานศึกษา ศาสนสถาน ภูมิปัญญาท้องถิ่นให้เป็นแหล่งเรียนรู้

ในชุมชน

กลยุทธ์ที่ ๓ ส่งเสริม สนับสนุนการใช้สื่อนวัตกรรมเทคโนโลยีเพื่อการศึกษา

กลยุทธ์ที่ ๔ ส่งเสริม ทำนุบำรุงศาสนา ศาสนสถาน ศาสนพิธีต่าง ๆ ศิลปะ จารีตประเพณี วัฒนธรรม  
ภูมิปัญญาท้องถิ่น

กลยุทธ์ที่ ๕ สนับสนุน ส่งเสริมการกีฬาและกิจกรรมการฝึกทักษะด้านกีฬาให้สู่ความเป็นเลิศ

**ยุทธศาสตร์ที่ ๕ การสร้างความเข้มแข็งของชุมชน สังคมให้มีคุณภาพ และยกระดับคุณภาพชีวิต**

กลยุทธ์ที่ ๑ ส่งเสริมสนับสนุนการป้องกันและแก้ไขปัญหายาเสพติด

กลยุทธ์ที่ ๒ เสริมสร้างความเข้มแข็งด้านสาธารณสุข และสุขภาพของประชาชน

กลยุทธ์ที่ ๓ ส่งเสริมและพัฒนาคุณภาพและความมั่นคงในชีวิต สถาบันครอบครัวและชุมชน

กลยุทธ์ที่ ๔ ส่งเสริมสนับสนุนคุณภาพชีวิตเด็ก สตรี ผู้สูงอายุ ผู้พิการ และผู้ด้อยโอกาส

## ๒. ยุทธศาสตร์ขององค์การบริหารส่วนตำบลพิเทน (พ.ศ. ๒๕๖๖ – ๒๕๗๐)

### ๒.๑ วิสัยทัศน์

“ภายในปี ๒๕๗๐ ตำบลพิเทนสะอาด ปราศจากขยะ ประชาชนมีอายุยืนยาว  
สาธารณสุขปลอดภัย สาธารณูปการ การศึกษา ที่ได้มาตรฐานและทั่วถึง  
เป็นศูนย์กลางผลผลิตทางการเกษตรอินทรีย์ ภายใต้การมีส่วนร่วมของชุมชน”

### ๒.๒ พันธกิจ

๑. พัฒนาโครงสร้างพื้นฐาน ทั้งด้านสาธารณสุขปลอดภัย สาธารณูปการและการบริการสาธารณะ
๒. พัฒนาเศรษฐกิจ การท่องเที่ยว ส่งเสริมอาชีพ และสนับสนุนการสร้างเสริมความเข้มแข็งของชุมชน
๓. พัฒนาคุณภาพชีวิตและส่งเสริมสุขภาพของประชาชน
๔. พัฒนาการศึกษา ส่งเสริมการกีฬา ศาสนา วัฒนธรรม และภูมิปัญญาท้องถิ่น
๕. ส่งเสริมและสนับสนุนการจัดการทรัพยากรธรรมชาติและสิ่งแวดล้อมอย่างยั่งยืน
๖. พัฒนาการเมือง การบริหาร ส่งเสริมและสนับสนุนการมีส่วนร่วมของประชาชน

### ๒.๓ ยุทธศาสตร์

๑. ยุทธศาสตร์การพัฒนาด้านโครงสร้างพื้นฐานและบริการสาธารณะ
๒. ยุทธศาสตร์การพัฒนาด้านเศรษฐกิจ การท่องเที่ยว และการสร้างเสริมความเข้มแข็งของชุมชน
๓. ยุทธศาสตร์การพัฒนาด้านคุณภาพชีวิตและการส่งเสริมสุขภาพของประชาชน
๔. ยุทธศาสตร์การพัฒนาด้านการศึกษาและส่งเสริมการกีฬา ศาสนา ประเพณี วัฒนธรรม  
และภูมิปัญญาท้องถิ่น
๕. ยุทธศาสตร์การพัฒนาด้านการจัดการทรัพยากรธรรมชาติและสิ่งแวดล้อมอย่างยั่งยืน
๖. ยุทธศาสตร์การพัฒนาด้านการเมือง การบริหาร และการมีส่วนร่วมของประชาชน

## ๒.๔ เป้าประสงค์

๑. การคมนาคมสะดวก เชื่อมโยงระหว่างกัน ได้มาตรฐานและปลอดภัย ระบบไฟฟ้าและประปามีใช้อย่างทั่วถึงและเพียงพอ
๒. ประชาชนมีอาชีพ มีรายได้ และสามารถพึ่งพาตนเองได้
๓. การท่องเที่ยวมีการขยายตัวอย่างต่อเนื่องและยั่งยืน
๔. ประชาชนมีความเป็นอยู่และมีคุณภาพชีวิตที่ดีขึ้น
๕. ประชาชนมีสุขภาพสมบูรณ์ แข็งแรง และเข้าถึงการบริการสาธารณสุขขั้นพื้นฐาน
๖. การศึกษามีคุณภาพได้มาตรฐานและทั่วถึง
๗. ศาสนา ประเพณี วัฒนธรรม และภูมิปัญญาท้องถิ่น ได้รับการอนุรักษ์และสืบสานอย่างต่อเนื่อง
๘. ประชาชนตระหนักในการอนุรักษ์ทรัพยากรธรรมชาติและสิ่งแวดล้อมอย่างยั่งยืน
๙. ประชาชนมีความมั่นคง ปลอดภัยในชีวิตและทรัพย์สิน
๑๐. การบริหารจัดการภาครัฐตามหลักธรรมาภิบาล โปร่งใส ตรงจุดใจ

## ๒.๕ ตัวชี้วัด

๑. ร้อยละที่เพิ่มขึ้นของเส้นทางคมนาคม ระบบไฟฟ้าและประปา
๒. ร้อยละที่เพิ่มขึ้นของรายได้จากการส่งเสริมอาชีพ
๓. ร้อยละที่เพิ่มขึ้นของรายได้จากการท่องเที่ยว
๔. ร้อยละที่เพิ่มขึ้นของผลการประเมินคุณภาพและมาตรฐานการศึกษา
๕. ร้อยละที่เพิ่มขึ้นของผลการประเมินคุณธรรมและความโปร่งใสในการดำเนินงานของหน่วยงานภาครัฐ (ITA)
๖. ร้อยละที่เพิ่มขึ้นของผลการประเมินประสิทธิภาพขององค์กรปกครองส่วนท้องถิ่น (LPA)
๗. ร้อยละที่ลดลงของการก่อเหตุอาชญากรรมและยาเสพติด
๘. ร้อยละที่ลดลงของอัตราการป่วยด้วยโรคสำคัญ
๙. ร้อยละที่ลดลงของปริมาณขยะภายในตำบล
๑๐. มาตรฐานคุณภาพสิ่งแวดล้อม (น้ำ, อากาศ, เสียง) อยู่ในเกณฑ์มาตรฐาน

## ๒.๖ ค่าเป้าหมาย

๑. เส้นทางคมนาคมได้มาตรฐานและปลอดภัย เพิ่มขึ้นร้อยละ ๕๐ ขึ้นไป
๒. รายได้จากการส่งเสริมอาชีพและผลผลิตทางการเกษตรอินทรีย์เพิ่มขึ้นร้อยละ ๕๐ ขึ้นไป
๓. รายได้จากการท่องเที่ยว เพิ่มขึ้นร้อยละ ๕๐ ขึ้นไป
๔. ผลการประเมินคุณภาพและมาตรฐานการศึกษาเพิ่มขึ้นร้อยละ ๙๕ ขึ้นไป
๕. ผลการประเมินคุณธรรมและความโปร่งใสในการดำเนินงานของหน่วยงานภาครัฐ (ITA) เพิ่มขึ้นร้อยละ ๙๕ ขึ้นไป
๖. ผลการประเมินประสิทธิภาพขององค์กรปกครองส่วนท้องถิ่น (LPA) เพิ่มขึ้นร้อยละ ๙๕ ขึ้นไป
๗. การก่อเหตุอาชญากรรมและยาเสพติดลดลงร้อยละ ๕๐
๘. อัตราการป่วยด้วยโรคสำคัญลดลงร้อยละ ๕๐
๙. ปริมาณขยะภายในตำบลลดลงร้อยละ ๙๐
๑๐. มาตรฐานคุณภาพสิ่งแวดล้อม (น้ำ, อากาศ, เสียง) อยู่ในเกณฑ์มาตรฐาน

## ๒.๗ กลยุทธ์

### ยุทธศาสตร์การพัฒนาด้านโครงสร้างพื้นฐานและการบริการสาธารณะ

๑. ก่อสร้าง บุกเบิก ปรับปรุง บำรุงรักษาดูแล ถนน ทางเท้า สะพาน เขื่อน ฝาย ระบบระบายน้ำ และสนามกีฬา
๒. ก่อสร้าง ปรับปรุงแหล่งน้ำอุปโภค บริโภค และระบบประปา
๓. จัดให้มีไฟฟ้าและประปาใช้อย่างทั่วถึงและเพียงพอ
๔. สนับสนุนและอำนวยความสะดวกทางถนน การติดตั้งสัญญาณไฟจราจร และป้ายบอกทาง
๕. ส่งเสริมการจัดทำผังเมือง/ผังตำบล

### ยุทธศาสตร์การพัฒนาด้านเศรษฐกิจ การท่องเที่ยว และการสร้างความเข้มแข็งของชุมชน

๑. ส่งเสริมอาชีพและความเข้มแข็งของชุมชน
๒. ส่งเสริมและสนับสนุนวิสาหกิจชุมชนและกลุ่มอาชีพ
๓. ส่งเสริม สนับสนุน สร้างงาน สร้างอาชีพให้กับประชาชนตามแนวทางปรัชญาเศรษฐกิจพอเพียง
๔. ส่งเสริมการตลาด จัดให้มีตลาดกลางจำหน่ายสินค้าท้องถิ่น
๕. จัดให้มีศูนย์กลางผลผลิตทางการเกษตรอินทรีย์
๖. ปรับปรุง พัฒนาสถานที่ท่องเที่ยว แหล่งโบราณสถาน โบราณวัตถุ
๗. ส่งเสริมและประชาสัมพันธ์การท่องเที่ยว โดยให้ชุมชนมีส่วนร่วมในการท่องเที่ยว
๘. ส่งเสริมและสนับสนุนการป้องกันและแก้ไขปัญหายาเสพติด

### ยุทธศาสตร์การพัฒนาด้านคุณภาพชีวิตและการส่งเสริมสุขภาพของประชาชน

๑. ส่งเสริมและสนับสนุนคุณภาพชีวิตเด็ก สตรี ผู้สูงอายุ ผู้พิการ และผู้ด้อยโอกาส
๒. ส่งเสริมและสนับสนุนการป้องกันและควบคุมโรค
๓. เสริมสร้างความเข้มแข็งด้านสาธารณสุขและสุขภาพของประชาชน
๔. ส่งเสริมการบังคับใช้กฎหมายด้านสาธารณสุขอย่างจริงจัง

### ยุทธศาสตร์การพัฒนาด้านการศึกษาและส่งเสริมการกีฬา ศาสนา ประเพณี วัฒนธรรม

#### และภูมิปัญญาท้องถิ่น

๑. ส่งเสริมการพัฒนาคุณภาพมาตรฐานการศึกษา
๒. ส่งเสริมการพัฒนาครูและบุคลากรทางการศึกษาสู่ความเป็นมืออาชีพ
๓. ส่งเสริมและสนับสนุนการพัฒนาคุณภาพผู้เรียน
๔. ส่งเสริมความสัมพันธ์ระหว่างโรงเรียน ผู้ปกครอง และชุมชน
๕. ส่งเสริมและสนับสนุนกิจกรรมด้านกีฬาและการออกกำลังกายให้กับประชาชนทุกวัย
๖. ส่งเสริม ทำนุบำรุงศาสนา ศาสนสถาน อนุรักษ์และสืบสานประเพณี วัฒนธรรม และภูมิปัญญาท้องถิ่น

### ยุทธศาสตร์การพัฒนาด้านการจัดการทรัพยากรธรรมชาติและสิ่งแวดล้อมอย่างยั่งยืน

๑. ปรับปรุงและบำรุงรักษาแหล่งน้ำตามธรรมชาติ
๒. ส่งเสริมและสนับสนุนการอนุรักษ์ ฟื้นฟู การบริหารจัดการทรัพยากรธรรมชาติและสิ่งแวดล้อม
๓. ส่งเสริมและสนับสนุนโครงการอันเนื่องมาจากพระราชดำริ
๔. ส่งเสริมและสนับสนุนการสร้างสวนสาธารณะและสวนสุขภาพ
๕. ปรับปรุงและฟื้นฟูสภาพแหล่งน้ำตามธรรมชาติและพื้นที่กักเก็บน้ำ
๖. ปรับปรุงภูมิทัศน์ในชุมชนและสถานที่ท่องเที่ยว
๗. จัดทำระบบกำจัดขยะมูลฝอย ระบบการคัดแยกและลดปริมาณขยะมูลฝอยแบบครบวงจร
๘. ส่งเสริมและสนับสนุนการป้องกันและบรรเทาภัยพิบัติ

## ยุทธศาสตร์การพัฒนาด้านการเมือง การบริหาร และการมีส่วนร่วมของประชาชน

๑. เสริมสร้างมาตรฐานการปฏิบัติงานตามหลักธรรมาภิบาล
๒. เสริมสร้างและพัฒนาศักยภาพของบุคลากร
๓. ส่งเสริมการรับรู้และการเข้าถึงข้อมูลข่าวสารของประชาชน
๔. เสริมสร้างความรู้ ความเข้าใจเกี่ยวกับสิทธิและหน้าที่ตามระบอบประชาธิปไตย
๕. ส่งเสริมและสนับสนุนการมีส่วนร่วมของประชาชน
๖. ส่งเสริมค่านิยม การยกย่องเชิดชูความดี ความซื่อสัตย์สุจริต และการปราบปรามการทุจริต
๗. การรักษาความสงบเรียบร้อย สนับสนุน ป้องกัน และรักษาความปลอดภัยในชีวิตและทรัพย์สิน

ของประชาชน

### ๒.๘ จุดยืนทางยุทธศาสตร์

๑. การพัฒนาโครงสร้างพื้นฐาน ทั้งด้านสาธารณูปโภคและสาธารณูปการที่ได้มาตรฐานและปลอดภัย
๒. การพัฒนาตำบลพินเท็นให้น่าอยู่ ชุมชนมีความเข้มแข็ง
๓. ประชาชนมีคุณภาพชีวิตที่ดีและมีสุขภาพที่สมบูรณ์แข็งแรง
๔. การพัฒนาการศึกษาให้มีคุณภาพได้มาตรฐาน และการอนุรักษ์ สืบสาน ประเพณี วัฒนธรรม และภูมิปัญญาท้องถิ่น
๕. ระบบการกำจัดขยะแบบครบวงจร ประชาชนใส่ใจสิ่งแวดล้อม
๖. การบริหารจัดการภาครัฐตามหลักธรรมาภิบาล โปร่งใส ตรวจสอบได้

### ๒.๙ ความเชื่อมโยงของยุทธศาสตร์ในภาพรวม

/๒.๙ ความเชื่อมโยง...

## ๒.๙ ความเชื่อมโยงของยุทธศาสตร์ใน

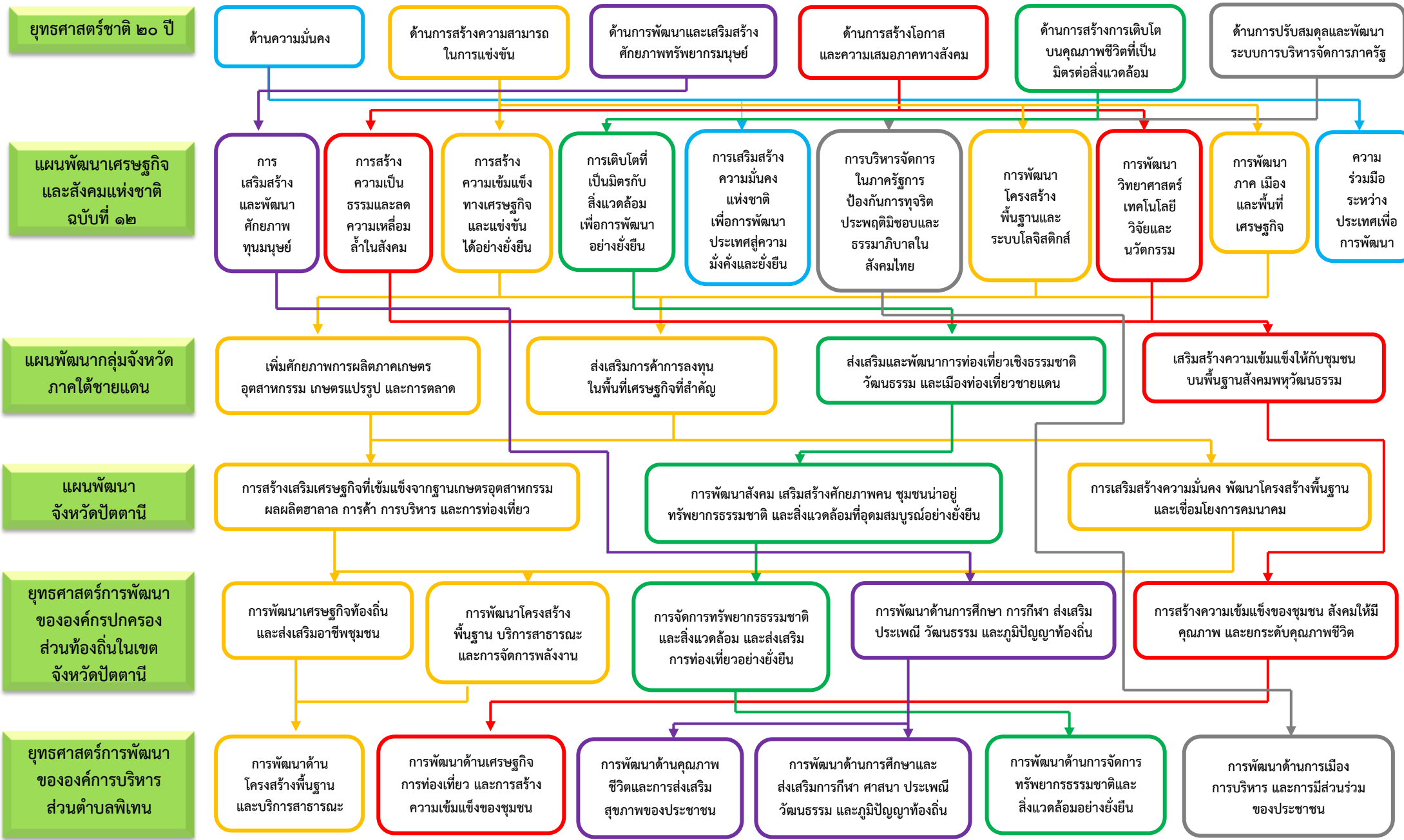

### ๓. การวิเคราะห์เพื่อพัฒนาท้องถิ่น

#### ๓.๑ การวิเคราะห์กรอบการจัดทำยุทธศาสตร์ขององค์การบริหารส่วนตำบลพิเทน

ในการจัดทำแผนพัฒนาท้องถิ่น (พ.ศ.๒๕๖๖ – ๒๕๗๐) ขององค์การบริหารส่วนตำบลพิเทน ได้ใช้การวิเคราะห์ SWOT Analysis ปัจจัยและสถานการณ์การเปลี่ยนแปลงที่มีผลต่อการพัฒนา ซึ่งมีรายละเอียดดังนี้

**จุดแข็ง (S : Strengths)** คือ การมองหาจุดเด่น ข้อดีภายในของตำบลพิเทน

**จุดอ่อน (W : Weakness)** คือ การมองหาจุดด้อย ข้อเสียภายในตำบลพิเทน

**โอกาส (O : Opportunities)** คือ ปัจจัยภายนอกที่เป็นโอกาสในการพัฒนาตำบลพิเทน

**อุปสรรค (T : Treats)** คือ ปัจจัยภายนอกที่เป็นอุปสรรคในการพัฒนาตำบลพิเทน

ผลการวิเคราะห์ศักยภาพภายในตำบลเพื่อประเมินสถานการณ์การพัฒนาในปัจจุบันและโอกาสการพัฒนาในอนาคต ด้วยเทคนิค SWOT Analysis ซึ่งพิจารณาจากสภาพแวดล้อมทั้งภายในและภายนอกองค์กร ผลปรากฏดังนี้

#### ๑) จุดแข็ง (S : Strength)

#### ๒) จุดอ่อน (w : Weaknesses)

จุดแข็ง	จุดอ่อน
<b>๑. ด้านเศรษฐกิจ</b> ๑.๑ อาชีพหลักของประชาชนในตำบลพิเทน คือ การประกอบอาชีพเกษตรกรรม ๑.๒ มีวิสาหกิจชุมชนและกลุ่มอาชีพที่หลากหลาย ๑.๓ มีสินค้า OTOP ภายในตำบล	<b>๑. ด้านเศรษฐกิจ</b> ๑.๑ ต้นทุนการผลิตสูงขึ้น ผันผวนตามสถานการณ์เศรษฐกิจภายในประเทศ ๑.๒ การส่งเสริมและสนับสนุนวิสาหกิจชุมชนและกลุ่มอาชีพยังมีน้อย ๑.๓ สินค้า OTOP ภายในตำบลยังไม่เป็นที่รู้จัก ๑.๔ ไม่มีตลาดกลางจำหน่ายสินค้าท้องถิ่น
<b>๒. ด้านสังคม</b> ๒.๑ มีภาษาถิ่นเป็นของตนเอง (ภาษาพิเทน) ๒.๒ มีขนบธรรมเนียม วัฒนธรรม และประเพณีที่เป็นเอกลักษณ์ เช่น การกวนอาซูรอ การทำพิธีเข้าสู่น้ำ การจัดงานแมลิด การถือศีลอดเดือนรอมฎอน เป็นต้น ๒.๓ ประชาชนเข้าถึงบริการสาธารณสุขมูลฐาน	<b>๒. ด้านสังคม</b> ๒.๑ ภาษาพิเทนไม่เป็นที่รู้จักและเริ่มสูญหาย ๒.๒ ประชาชนมีรายได้น้อย ๒.๓ การบังคับใช้กฎหมายด้านสาธารณสุขขาดประสิทธิภาพ ๒.๔ การกระทำความผิดเกี่ยวกับยาเสพติดมีจำนวนเพิ่มขึ้นทุกปี (ข้อมูล ๓ ปีย้อน พ.ศ. ๒๕๖๑ – ๒๕๖๓ จากสถานีตำรวจภูธรทุ่งยางแดง)
<b>๓. การศึกษา</b> ๓.๑ มีโรงเรียนสังกัด สพฐ. จำนวน ๔ แห่ง โรงเรียนสังกัดเอกชนจำนวน ๑ แห่ง และมีศูนย์พัฒนาเด็กเล็ก สังกัด องค์การบริหารส่วนตำบลพิเทน ๒ แห่ง	<b>๓. การศึกษา</b> ๓.๑ เด็กนักเรียนส่วนใหญ่อ่านไม่ออก เขียนไม่ได้ ๓.๒ มีเด็กนักเรียนยากจนจำนวนมาก ๓.๓ เยาวชนส่วนใหญ่ได้รับการศึกษาไม่ถึงเกณฑ์
<b>๔. ด้านโครงสร้างพื้นฐาน</b> ๓.๑ เส้นทางคมนาคมติดต่อหลายตำบล ๓.๒ มีถนนเชื่อมโยงภายในตำบลหลายสาย ๓.๓ มีไฟฟ้าและประปาใช้อย่างทั่วถึง ๓.๔ มีพื้นที่กักเก็บน้ำหลายแห่ง	<b>๔. ด้านโครงสร้างพื้นฐาน</b> ๓.๑ ถนนบางสายเป็นหลุม เป็นบ่อ ๓.๒ ถนนบางสายไม่สะอาด เนื่องจากมูลสัตว์ (มูลวัว) ๓.๓ เกิดเหตุไฟฟ้าตก/ขัดข้องบ่อย ๓.๔ น้ำประปาบางหมู่บ้านมีคราบแดง



๑) จุดแข็ง (S : Strength) (ต่อ)

๒) จุดอ่อน (w : Weaknesses) (ต่อ)

จุดแข็ง	จุดอ่อน
<p>๕. ด้านเทคโนโลยีสารสนเทศ</p> <p>๕.๑ การประชาสัมพันธ์ข้อมูลข่าวสารภายในตำบลผ่านทาง แอปพลิเคชัน LINE (กลุ่มข่าวสาร อบต. พิเทิน) , FACEBOOK (อบต. พิเทิน) และเว็บไซต์หลักของหน่วยงาน www.piten.go.th</p>	<p>๕. ด้านเทคโนโลยีสารสนเทศ</p> <p>๕.๑ ไม่มีอินเทอร์เน็ตไร้สายความเร็วสูง (Wifi) บริการประชาชน</p>
<p>๖. ด้านทรัพยากรธรรมชาติและสิ่งแวดล้อม</p> <p>๕.๑ มีทรัพยากรธรรมชาติอุดมสมบูรณ์</p>	<p>๖. ด้านทรัพยากรธรรมชาติและสิ่งแวดล้อม</p> <p>๕.๑ การจัดการขยะมูลฝอยไม่เป็นระบบ</p> <p>๕.๒ ปริมาณขยะมูลฝอยภายในตำบลมีปริมาณมาก</p> <p>๕.๓ ขาดความร่วมมือของประชาชนในการจัดการขยะมูลฝอย</p> <p>๕.๔ ขาดความร่วมมือของประชาชนในการรักษาสิ่งแวดล้อม</p>
<p>๗. ด้านการบริหาร</p> <p>๖.๑ การจัดแบ่งโครงสร้างการบริหารขององค์การบริหารส่วน-ตำบลพิเทินมีความชัดเจน</p> <p>๖.๒ ผู้บริหารท้องถิ่นกำหนดนโยบายภายในกรอบกฎหมาย</p> <p>๖.๓ การบริหารงานมีความคล่องตัว</p> <p>๖.๔ ประชาชนมีส่วนร่วมในการบริหารราชการ</p>	<p>๗. ด้านการบริหาร</p> <p>๖.๑ ขาดการประสานงานกับหน่วยงานภายนอก</p> <p>๖.๒ ภารกิจถ่ายโอนบางภารกิจเป็นเรื่องใหม่สำหรับ องค์กรปกครองส่วนท้องถิ่น</p> <p>๖.๓ ประชาชนส่วนใหญ่ไม่เข้าใจบทบาทและอำนาจหน้าที่ ขององค์การบริหารส่วนตำบล</p>
<p>๘. ด้านบุคลากร</p> <p>๗.๑ บุคลากรส่วนใหญ่มีภูมิสำเนาอยู่ในเขตตำบลพิเทิน ทำให้ เข้าใจปัญหาภายในตำบลได้ดียิ่งขึ้น และสามารถสื่อสาร กับประชาชนได้อย่างรวดเร็วและทั่วถึง</p> <p>๗.๒ กำหนดกรอบอัตรากำลังได้ตามภารกิจ</p>	<p>๘. ด้านบุคลากร</p> <p>๗.๑ ขาดบุคลากรที่มีความชำนาญเฉพาะทางในการปฏิบัติงาน</p> <p>๗.๒ ระเบียบ/กฎหมาย มีการเปลี่ยนแปลงอยู่เสมอ ทำให้ การปฏิบัติงานของบุคลากรไม่ทันต่อเหตุการณ์</p>
<p>๙. ด้านงบประมาณ</p> <p>๘.๑ มีรายได้จากการจัดเก็บภาษีเป็นของตนเอง</p> <p>๘.๒ ได้รับเงินอุดหนุนเฉพาะกิจอย่างต่อเนื่อง</p>	<p>๙. ด้านงบประมาณ</p> <p>๘.๑ การจัดสรรเงินอุดหนุนทั่วไปและเงินอุดหนุนเฉพาะกิจ มีความล่าช้า ไม่แน่นอน ทำให้การพัฒนาล่าช้า</p> <p>๘.๒ งบประมาณในการบริหารงานมีอยู่จำกัด เมื่อเทียบกับ ความต้องการของประชาชนที่มีจำนวนมาก</p>

๓) โอกาส (O : Opportunities)

๔) อุปสรรค (T : Threats)

โอกาส	อุปสรรค
<p>๑. ด้านเศรษฐกิจ</p> <p>๑.๑ การส่งเสริมสินค้า OTOP ให้เป็นที่รู้จักมากขึ้น ผ่านทางช่องทางออนไลน์</p> <p>๑.๒ การพัฒนาวิสาหกิจชุมชนและกลุ่มอาชีพให้มีความเข้มแข็ง</p> <p>๑.๓ การสร้างตลาดกลางจำหน่ายสินค้าท้องถิ่น</p> <p>๑.๔ การสร้างศูนย์กลางผลผลิตทางการเกษตรอินทรีย์</p>	<p>๑. ด้านเศรษฐกิจ</p> <p>๑.๑ ประชาชนส่วนใหญ่ในตำบลพิเทินประกอบอาชีพ เกษตรกรรม รายได้หลัก จึงมาจากการขายผลผลิต ทางการเกษตร ทำให้รายได้ของเกษตรกรไม่แน่นอน เพราะราคาผลผลิตขึ้นอยู่กับสภาวะทางเศรษฐกิจของ ประเทศ</p> <p>๑.๒ เกษตรกรขาดความรู้ในการนำเทคโนโลยีใหม่ ๆ มาประยุกต์ ใช้ในการปรับปรุงคุณภาพและเพิ่มผลผลิต</p> <p>๑.๓ ผลผลิตตกต่ำตามสภาวะทางเศรษฐกิจ</p>

๓) โอกาส (O : Opportunities) (ต่อ)

๔) อุปสรรค (T : Threats) (ต่อ)

โอกาส	อุปสรรค
<p><b>๒. ด้านสังคม</b></p> <p>๒.๑ การส่งเสริมและสนับสนุนภาษาพิเทินให้เป็นที่รู้จักมากยิ่งขึ้นผ่านทางช่องทางออนไลน์หรือสื่อการเรียนรู้</p> <p>๒.๒ ตำบลสีขาว ปลอดภัยเสพติด</p>	<p><b>๒. ด้านสังคม</b></p> <p>๒.๑ ประชาชนขาดความตระหนักในการอนุรักษ์ภูมิปัญญาท้องถิ่น (ภาษาพิเทิน)</p> <p>๒.๒ ปัญหาทางการเมือง เศรษฐกิจ และสังคมของประเทศส่งผลต่อการเกิดอัตราการว่างงาน ทำให้เกิดปัญหาอาชญากรรมและยาเสพติดเพิ่มมากขึ้นอย่างต่อเนื่อง</p> <p>๒.๓ การมีส่วนร่วมของประชาชนในการแก้ไขปัญหาสังคมในตำบลพิเทินไม่ได้รับความร่วมมือเท่าที่ควร</p>
<p><b>๓. การศึกษา</b></p> <p>๓.๑ การพัฒนาคุณภาพการศึกษาให้ได้มาตรฐาน</p>	<p><b>๓. การศึกษา</b></p> <p>๓.๑ การขาดการมีส่วนร่วมของโรงเรียน ผู้ปกครอง และชุมชน</p>
<p><b>๔. ด้านโครงสร้างพื้นฐาน</b></p> <p>๔.๑ การเชื่อมโยงเส้นทางคมนาคมสู่การท่องเที่ยว</p> <p>๔.๒ การพัฒนาระบบน้ำประปาให้สะอาดได้มาตรฐาน</p>	<p><b>๔. ด้านโครงสร้างพื้นฐาน</b></p> <p>๔.๑ ปัญหาดินชำรุดจากภัยธรรมชาติและการกัดเซาะของน้ำ</p> <p>๔.๒ งบประมาณที่มีอยู่จำกัด</p>
<p><b>๕. ด้านเทคโนโลยีสารสนเทศ</b></p> <p>๕.๑ การเข้าถึงข้อมูลข่าวสารภายในตำบลได้อย่างสะดวกและรวดเร็ว</p> <p>๕.๒ การประยุกต์ใช้เทคโนโลยีสารสนเทศในการปฏิบัติงาน เช่น การประชุมผ่านทางช่องทางออนไลน์ (โปรแกรม Zoom Meeting) เป็นต้น</p>	<p><b>๕. ด้านเทคโนโลยีสารสนเทศ</b></p> <p>๕.๑ ความก้าวหน้าของเทคโนโลยีสารสนเทศ</p> <p>๕.๒ การขาดความรู้ในการใช้เทคโนโลยีสารสนเทศ</p>
<p><b>๖. ด้านทรัพยากรธรรมชาติและสิ่งแวดล้อม</b></p> <p>๖.๑ การอนุรักษ์ทรัพยากรธรรมชาติและสิ่งแวดล้อมสู่การท่องเที่ยวอย่างยั่งยืน</p> <p>๖.๒ การจัดการขยะมูลฝอยแบบครบวงจร</p>	<p><b>๖. ด้านทรัพยากรธรรมชาติและสิ่งแวดล้อม</b></p> <p>๖.๑ การขาดความร่วมมือของประชาชนในการอนุรักษ์ทรัพยากรธรรมชาติและสิ่งแวดล้อม</p> <p>๖.๒ การขาดความร่วมมือของประชาชนในการลดปริมาณขยะและการคัดแยกขยะ</p>
<p><b>๗. ด้านการบริหาร</b></p> <p>๗.๑ การพัฒนาตำบลพิเทินที่สอดคล้องและตรงตามความต้องการของประชาชน</p> <p>๗.๒ การบริหารงานแบบบูรณาการ ประสานความร่วมมือในการพัฒนาตำบลพิเทินมากขึ้น</p>	<p><b>๗. ด้านการบริหาร</b></p> <p>๗.๑ ระเบียบ/กฎหมาย มีการเปลี่ยนแปลงอยู่ตลอดเวลาไม่ชัดเจน และไม่เอื้ออำนวยต่อการบริหารงาน</p>
<p><b>๘. ด้านบุคลากร</b></p> <p>๘.๑ การส่งเสริมและพัฒนาศักยภาพบุคลากรสู่ความเป็นมืออาชีพ</p>	<p><b>๘. ด้านบุคลากร</b></p> <p>๘.๑ ขาดบุคลากรที่มีความชำนาญเฉพาะทางในการปฏิบัติงาน</p>
<p><b>๙. ด้านงบประมาณ</b></p> <p>๙.๑ การได้รับเงินอุดหนุนเฉพาะกิจอย่างต่อเนื่อง</p>	<p><b>๙. ด้านงบประมาณ</b></p> <p>๙.๑ การจัดสรรเงินอุดหนุนทั่วไปและเงินอุดหนุนเฉพาะกิจมีความล่าช้า ไม่แน่นอน ทำให้การพัฒนาล่าช้า</p>

## ๓.๒ การประเมินสถานการณ์สภาพแวดล้อมภายนอกที่เกี่ยวข้อง

### ๑. การเกิดโรคอุบัติใหม่/อุบัติซ้ำ

ประเทศไทยได้ประสบกับสถานการณ์การแพร่ระบาดของโรคติดเชื้อไวรัสโคโรนา 2019 (COVID-19) รัฐบาลได้ประกาศสถานการณ์ฉุกเฉินในทุกเขตท้องที่ทั่วราชอาณาจักร เพื่อควบคุมสถานการณ์การแพร่ระบาดของโรคฯ ตั้งแต่วันที่ ๒๖ มีนาคม ๒๕๖๓ เป็นต้นมา ซึ่งส่งผลให้การดำเนินโครงการไม่เป็นไปตามแผนที่กำหนดไว้ ไม่สามารถจัดโครงการได้ตามมาตรการของรัฐบาล จึงทำให้จำนวนโครงการที่ปฏิบัติได้จริงน้อยกว่าจำนวนโครงการตามแผนพัฒนาท้องถิ่น (พ.ศ. ๒๕๖๑ - ๒๕๖๕) และตามข้อบัญญัติงบประมาณรายจ่ายประจำปีงบประมาณ ๒๕๖๓ และประจำปีงบประมาณ ๒๕๖๔ ที่ผ่านมา

องค์กรปกครองส่วนท้องถิ่นถือเป็นภาคส่วนที่มีความสำคัญในการร่วมแก้ปัญหาวิกฤตดังกล่าว และต้องเผชิญกับความท้าทายมากมายในการปฏิบัติภารกิจต่าง ๆ

### ๒. สถานะทางเศรษฐกิจของประเทศ

การพัฒนาเศรษฐกิจท้องถิ่นเป็นฐานรากของการพัฒนาเศรษฐกิจของประเทศ และการพัฒนาเศรษฐกิจท้องถิ่นเป็นภารกิจเชิงยุทธศาสตร์ที่มีความสำคัญลำดับแรก ๆ ขององค์กรปกครองส่วนท้องถิ่น ถ้าเศรษฐกิจท้องถิ่นไม่ดี เมืองซบเซา เต็มไปด้วยคนว่างงาน โรงงานร้านค้าปิดกิจการ ท้องถิ่นก็เก็บภาษีไม่ได้ เมืองก็อยู่ไม่ได้ ในทางตรงกันข้าม เมืองที่มีเศรษฐกิจท้องถิ่นดี คนมีงานทำ มีโรงงานร้านค้าเปิดกิจการเพิ่มขึ้นทุกวัน องค์กรปกครองส่วนท้องถิ่นก็มีรายได้เพิ่มมากขึ้น เพื่อนำงบประมาณไปปรับปรุงคุณภาพการบริการสาธารณะ

ในช่วงการแพร่ระบาดของโรคติดเชื้อไวรัสโคโรนา 2019 (COVID-19) ระลอกใหม่ตลอดปี ๒๕๖๔ ที่ส่งผลกระทบต่อทุกภาคส่วน ทั้งประชาชนและภาคธุรกิจ รัฐบาลได้ออกมาตรการบรรเทาและช่วยเหลือหลายด้าน หนึ่งในนั้นคือ มาตรการด้านภาษี กระทรวงมหาดไทยได้ขยายระยะเวลาดำเนินการขององค์กรปกครองส่วนท้องถิ่นสำหรับการจัดเก็บภาษีที่ดินและสิ่งปลูกสร้างประจำปี พ.ศ. ๒๕๖๔ เป็นการทั่วไปออกไปอีก ๒ เดือน จากเดิมผ่อนชำระได้ระหว่างเดือนเมษายน - มิถุนายน ๒๕๖๔ เป็นระหว่างเดือนมิถุนายนถึงเดือนสิงหาคม ๒๕๖๔ พร้อมด้วย มาตรการลดค่าธรรมเนียมจดทะเบียนสิทธิและนิติกรรมสำหรับที่อยู่อาศัย ให้ลดค่าธรรมเนียมการโอนและลดค่าธรรมเนียมการจำนอง จากร้อยละ ๑ ลงเหลือร้อยละ ๐.๐๑ (เฉพาะการโอนและจดจำนองในคราวเดียวกัน) สำหรับที่อยู่อาศัยใหม่ ราคาไม่เกิน ๓ ล้านบาทต่อหน่วย ตั้งแต่วันที่ ๓ กุมภาพันธ์ - ๓๑ ธันวาคม ๒๕๖๔

### ๓. การเปลี่ยนแปลงด้านการเมือง การปกครอง

การเปลี่ยนแปลงในการบริหารงานภายในประเทศที่จะส่งผลกระทบต่อการทำงานขององค์กรบริหารส่วนตำบลพิเศษ เช่น

- รัฐธรรมนูญฉบับใหม่จะส่งผลกระทบต่อองค์กรปกครองส่วนท้องถิ่นอย่างไร
- แนวโน้มการยกฐานะจาก อบต. เป็นเทศบาลทั่วประเทศ
- การเพิ่มขึ้นหรือลดลงของการจัดสรรเงินงบประมาณให้แก่องค์กรปกครองส่วนท้องถิ่น

## ส่วนที่ ๓

### การนำแผนพัฒนาท้องถิ่นไปสู่การปฏิบัติ

#### (๑) ยุทธศาสตร์การพัฒนาและแผนงาน

ที่	ยุทธศาสตร์	ด้าน	แผนงาน	หน่วยงานรับผิดชอบหลัก	หน่วยงานสนับสนุน
๑	การพัฒนาด้านโครงสร้างพื้นฐานและการบริการสาธารณะ	การเศรษฐกิจ	อุตสาหกรรมและการโยธา	กองช่าง	สำนักปลัด
๒	การพัฒนาด้านเศรษฐกิจ การท่องเที่ยว และการสร้างความเข้มแข็งของชุมชน	บริการชุมชนและสังคม	สร้างความเข้มแข็งของชุมชน	สำนักปลัด	กองคลัง
			การศาสนา วัฒนธรรม และนันทนาการ	กองการศึกษา ศาสนา และวัฒนธรรม	สำนักปลัด
		การเศรษฐกิจ	อุตสาหกรรมและการโยธา	กองช่าง	สำนักปลัด
			การเกษตร	สำนักปลัด	กองช่าง/ กองสาธารณสุข และสิ่งแวดล้อม
๓	การพัฒนาด้านคุณภาพชีวิตและการส่งเสริมสุขภาพของประชาชน	บริการชุมชนและสังคม	สาธารณสุข	กองสาธารณสุข และสิ่งแวดล้อม	สำนักปลัด
			สังคมสงเคราะห์		
			เคหะและชุมชน	กองช่าง	กองสาธารณสุข และสิ่งแวดล้อม
		การเศรษฐกิจ	สร้างความเข้มแข็งของชุมชน	สำนักปลัด	กองสาธารณสุข และสิ่งแวดล้อม
			อุตสาหกรรมและการโยธา	กองช่าง	สำนักปลัด/ กองสาธารณสุข และสิ่งแวดล้อม
			การดำเนินงานอื่น	งบกลาง	สำนักปลัด
๔	การพัฒนาด้านการศึกษาและส่งเสริมการกีฬา ศาสนา ประเพณี วัฒนธรรม และภูมิปัญญาท้องถิ่น	บริการชุมชนและสังคม	การศึกษา	กองการศึกษา ศาสนา และวัฒนธรรม	สำนักปลัด
			การศาสนา วัฒนธรรม และนันทนาการ		
		การเศรษฐกิจ	อุตสาหกรรมและการโยธา	กองช่าง	กองการศึกษา ศาสนา และ วัฒนธรรม
๕	การพัฒนาด้านการจัดการทรัพยากรธรรมชาติและสิ่งแวดล้อมอย่างยั่งยืน	บริการชุมชนและสังคม	เคหะและชุมชน	กองช่าง	กองสาธารณสุข และสิ่งแวดล้อม
		การเศรษฐกิจ	การเกษตร	กองสาธารณสุข และสิ่งแวดล้อม	สำนักปลัด
๖	การพัฒนาด้านการเมือง การบริหาร และการมีส่วนร่วมของประชาชน	บริหารงานทั่วไป	บริหารงานทั่วไป	สำนักปลัด	ทุกกอง
			การรักษาความสงบภายใน		
		บริการชุมชนและสังคม	สร้างความเข้มแข็งของชุมชน		
รวม	๖ ยุทธศาสตร์	๓ ด้าน	๑๐ แผนงาน	๑ สำนัก/๓ กอง	๑ สำนัก/๔ กอง

## (๒) บัญชีโครงการพัฒนาท้องถิ่น

**บัญชีสรุปโครงการพัฒนา**  
**แผนพัฒนาท้องถิ่น (พ.ศ. ๒๕๖๖ - ๒๕๗๐)**  
**องค์การบริหารส่วนตำบลพิเทิน อำเภอทุ่งยางแดง จังหวัดปัตตานี**

ยุทธศาสตร์	ปี ๒๕๖๖		ปี ๒๕๖๗		ปี ๒๕๖๘		ปี ๒๕๖๙		ปี ๒๕๗๐		รวม ๕ ปี	
	จำนวนโครงการ	งบประมาณ (บาท)	จำนวนโครงการ	งบประมาณ (บาท)	จำนวนโครงการ	งบประมาณ (บาท)	จำนวนโครงการ	งบประมาณ (บาท)	จำนวนโครงการ	งบประมาณ (บาท)	จำนวนโครงการ	งบประมาณ (บาท)
<b>๑) ยุทธศาสตร์การพัฒนาด้านโครงสร้างพื้นฐานและบริการสาธารณะ</b>												
๑.๑ แผนงานอุตสาหกรรมและการโยธา	๖๙	๑๗๐,๑๓๖,๐๐๐	๖๙	๑๗๐,๑๓๖,๐๐๐	๖๙	๑๗๐,๑๓๖,๐๐๐	๖๙	๑๗๐,๑๓๖,๐๐๐	๖๙	๑๗๐,๑๓๖,๐๐๐	๓๔๕	๘๕๐,๖๘๐,๐๐๐
<b>รวม</b>	<b>๖๙</b>	<b>๑๗๐,๑๓๖,๐๐๐</b>	<b>๖๙</b>	<b>๑๗๐,๑๓๖,๐๐๐</b>	<b>๖๙</b>	<b>๑๗๐,๑๓๖,๐๐๐</b>	<b>๖๙</b>	<b>๑๗๐,๑๓๖,๐๐๐</b>	<b>๖๙</b>	<b>๑๗๐,๑๓๖,๐๐๐</b>	<b>๓๔๕</b>	<b>๘๕๐,๖๘๐,๐๐๐</b>
<b>๒) ยุทธศาสตร์การพัฒนาด้านเศรษฐกิจ การท่องเที่ยว และการสร้างความเข้มแข็งของชุมชน</b>												
๒.๑ แผนงานสร้างความเข้มแข็งชุมชน	๙	๓๐๐,๐๐๐	๙	๓๐๐,๐๐๐	๙	๓๐๐,๐๐๐	๙	๓๐๐,๐๐๐	๙	๓๐๐,๐๐๐	๔๕	๑,๕๐๐,๐๐๐
๒.๒ แผนงานการศาสนา วัฒนธรรม และนันทนาการ	๒	๒๓๐,๐๐๐	๒	๒๓๐,๐๐๐	๒	๒๓๐,๐๐๐	๒	๒๓๐,๐๐๐	๒	๒๓๐,๐๐๐	๑๐	๑,๑๕๐,๐๐๐
๒.๓ แผนงานอุตสาหกรรมและการโยธา	๒	๖,๐๐๐,๐๐๐	๒	๖,๐๐๐,๐๐๐	๒	๖,๐๐๐,๐๐๐	๒	๖,๐๐๐,๐๐๐	๒	๖,๐๐๐,๐๐๐	๑๐	๓๐,๐๐๐,๐๐๐
๒.๔ แผนงานการเกษตร	๒๐	๘๕๐,๐๐๐	๒๐	๘๕๐,๐๐๐	๒๐	๘๕๐,๐๐๐	๒๐	๘๕๐,๐๐๐	๒๐	๘๕๐,๐๐๐	๑๐๐	๔,๒๐๐,๐๐๐
<b>รวม</b>	<b>๓๓</b>	<b>๗,๓๗๐,๐๐๐</b>	<b>๓๓</b>	<b>๗,๓๗๐,๐๐๐</b>	<b>๓๓</b>	<b>๗,๓๗๐,๐๐๐</b>	<b>๓๓</b>	<b>๗,๓๗๐,๐๐๐</b>	<b>๓๓</b>	<b>๗,๓๗๐,๐๐๐</b>	<b>๑๖๕</b>	<b>๓๖,๘๕๐,๐๐๐</b>
<b>๓) ยุทธศาสตร์การพัฒนาด้านคุณภาพชีวิตและการส่งเสริมสุขภาพของประชาชน</b>												
๓.๑ แผนงานสาธารณสุข	๑๓	๗๒๐,๐๐๐	๑๓	๗๒๐,๐๐๐	๑๓	๗๒๐,๐๐๐	๑๓	๗๒๐,๐๐๐	๑๓	๗๒๐,๐๐๐	๖๕	๓,๖๐๐,๐๐๐
๓.๒ แผนงานสังคมสงเคราะห์	๘	๔๐๐,๐๐๐	๘	๔๐๐,๐๐๐	๘	๔๐๐,๐๐๐	๘	๔๐๐,๐๐๐	๘	๔๐๐,๐๐๐	๔๐	๒,๐๐๐,๐๐๐
๓.๓ แผนงานเคหะและชุมชน	๑	๒,๐๐๐,๐๐๐	๑	๒,๐๐๐,๐๐๐	๑	๒,๐๐๐,๐๐๐	๑	๒,๐๐๐,๐๐๐	๑	๒,๐๐๐,๐๐๐	๕	๑๐,๐๐๐,๐๐๐
๓.๔ แผนงานสร้างความเข้มแข็งของชุมชน	๑	๑๕๐,๐๐๐	๑	๑๕๐,๐๐๐	๑	๑๕๐,๐๐๐	๑	๑๕๐,๐๐๐	๑	๑๕๐,๐๐๐	๕	๗๕๐,๐๐๐
๓.๕ แผนงานอุตสาหกรรมและการโยธา	๘	๘๐๐,๐๐๐	๘	๘๐๐,๐๐๐	๘	๘๐๐,๐๐๐	๘	๘๐๐,๐๐๐	๘	๘๐๐,๐๐๐	๔๐	๔,๐๐๐,๐๐๐
๓.๖ แผนงานงบกลาง	๔	๑๐,๒๑๒,๐๐๐	๔	๑๐,๒๑๒,๐๐๐	๔	๑๐,๒๑๒,๐๐๐	๔	๑๐,๒๑๒,๐๐๐	๔	๑๐,๒๑๒,๐๐๐	๒๐	๕๑,๐๖๐,๐๐๐
<b>รวม</b>	<b>๓๕</b>	<b>๑๔,๒๘๒,๐๐๐</b>	<b>๓๕</b>	<b>๑๔,๒๘๒,๐๐๐</b>	<b>๓๕</b>	<b>๑๔,๒๘๒,๐๐๐</b>	<b>๓๕</b>	<b>๑๔,๒๘๒,๐๐๐</b>	<b>๓๕</b>	<b>๑๔,๒๘๒,๐๐๐</b>	<b>๑๗๕</b>	<b>๗๑,๔๑๐,๐๐๐</b>
<b>๔) ยุทธศาสตร์การพัฒนาด้านการศึกษาและส่งเสริมการกีฬา ศาสนา ประเพณี วัฒนธรรม และภูมิปัญญาท้องถิ่น</b>												
๔.๑ แผนงานการศึกษา	๒๗	๘,๖๔๙,๔๔๐	๒๗	๘,๖๔๙,๔๔๐	๒๗	๘,๖๔๙,๔๔๐	๒๗	๘,๖๔๙,๔๔๐	๒๗	๘,๖๔๙,๔๔๐	๑๓๕	๔๓,๒๔๗,๒๐๐
๔.๒ แผนงานการศาสนา วัฒนธรรม และนันทนาการ	๕	๗๒๕,๐๐๐	๕	๗๒๕,๐๐๐	๕	๗๒๕,๐๐๐	๕	๗๒๕,๐๐๐	๕	๗๒๕,๐๐๐	๒๕	๓,๖๒๕,๐๐๐
๔.๓ แผนงานอุตสาหกรรมและการโยธา	๘	๗,๗๙๐,๐๐๐	๘	๗,๗๙๐,๐๐๐	๘	๗,๗๙๐,๐๐๐	๘	๗,๗๙๐,๐๐๐	๘	๗,๗๙๐,๐๐๐	๔๐	๓๘,๙๕๐,๐๐๐
<b>รวม</b>	<b>๔๐</b>	<b>๑๗,๑๖๔,๔๔๐</b>	<b>๔๐</b>	<b>๑๗,๑๖๔,๔๔๐</b>	<b>๔๐</b>	<b>๑๗,๑๖๔,๔๔๐</b>	<b>๔๐</b>	<b>๑๗,๑๖๔,๔๔๐</b>	<b>๔๐</b>	<b>๑๗,๑๖๔,๔๔๐</b>	<b>๒๐๐</b>	<b>๘๕,๘๒๗,๒๐๐</b>



**บัญชีสรุปโครงการพัฒนา**  
**แผนพัฒนาท้องถิ่น (พ.ศ. ๒๕๖๖ - ๒๕๗๐)**  
**องค์การบริหารส่วนตำบลพิเทน อำเภอทุ่งยางแดง จังหวัดปัตตานี**

ยุทธศาสตร์	ปี ๒๕๖๖		ปี ๒๕๖๗		ปี ๒๕๖๘		ปี ๒๕๖๙		ปี ๒๕๗๐		รวม ๕ ปี	
	จำนวนโครงการ	งบประมาณ (บาท)	จำนวนโครงการ	งบประมาณ (บาท)	จำนวนโครงการ	งบประมาณ (บาท)	จำนวนโครงการ	งบประมาณ (บาท)	จำนวนโครงการ	งบประมาณ (บาท)	จำนวนโครงการ	งบประมาณ (บาท)
<b>๕) ยุทธศาสตร์การพัฒนาด้านการจัดการทรัพยากรธรรมชาติและสิ่งแวดล้อมอย่างยั่งยืน</b>												
๕.๑ แผนงานเคหะและชุมชน	๒	๑,๐๓๐,๐๐๐	๒	๑,๐๓๐,๐๐๐	๒	๑,๐๓๐,๐๐๐	๒	๑,๐๓๐,๐๐๐	๒	๑,๐๓๐,๐๐๐	๑๐	๕,๑๕๐,๐๐๐
๕.๒ แผนงานการเกษตร	๕	๓๘๐,๐๐๐	๕	๓๘๐,๐๐๐	๕	๓๘๐,๐๐๐	๕	๓๘๐,๐๐๐	๕	๓๘๐,๐๐๐	๒๕	๑,๙๐๐,๐๐๐
<b>รวม</b>	<b>๗</b>	<b>๑,๔๑๐,๐๐๐</b>	<b>๗</b>	<b>๑,๔๑๐,๐๐๐</b>	<b>๗</b>	<b>๑,๔๑๐,๐๐๐</b>	<b>๗</b>	<b>๑,๔๑๐,๐๐๐</b>	<b>๗</b>	<b>๑,๔๑๐,๐๐๐</b>	<b>๓๕</b>	<b>๗,๐๕๐,๐๐๐</b>
<b>๖) ยุทธศาสตร์การพัฒนาด้านการเมือง การบริหาร และการมีส่วนร่วมของประชาชน</b>												
๖.๑ แผนงานบริหารงานทั่วไป	๑๑	๓๒๐,๐๐๐	๑๑	๓๒๐,๐๐๐	๑๑	๓๒๐,๐๐๐	๑๑	๓๒๐,๐๐๐	๑๑	๓๒๐,๐๐๐	๕๕	๑,๖๐๐,๐๐๐
๖.๒ แผนงานการรักษาความสงบภายใน	๔	๒๔๐,๐๐๐	๔	๒๔๐,๐๐๐	๔	๒๔๐,๐๐๐	๔	๒๔๐,๐๐๐	๔	๒๔๐,๐๐๐	๒๐	๑,๒๐๐,๐๐๐
๖.๓ แผนงานสร้างความเข้มแข็งของชุมชน	๒	๑๖๐,๐๐๐	๒	๑๖๐,๐๐๐	๒	๑๖๐,๐๐๐	๒	๑๖๐,๐๐๐	๒	๑๖๐,๐๐๐	๑๐	๘๐๐,๐๐๐
<b>รวม</b>	<b>๑๗</b>	<b>๗๒๐,๐๐๐</b>	<b>๑๗</b>	<b>๗๒๐,๐๐๐</b>	<b>๑๗</b>	<b>๗๒๐,๐๐๐</b>	<b>๑๗</b>	<b>๗๒๐,๐๐๐</b>	<b>๑๗</b>	<b>๗๒๐,๐๐๐</b>	<b>๘๕</b>	<b>๓,๖๐๐,๐๐๐</b>
<b>รวมทั้งสิ้น</b>	<b>๒๐๑</b>	<b>๒๑๑,๐๘๒,๔๔๐</b>	<b>๒๐๑</b>	<b>๒๑๑,๐๘๒,๔๔๐</b>	<b>๒๐๑</b>	<b>๒๑๑,๐๘๒,๔๔๐</b>	<b>๒๐๑</b>	<b>๒๑๑,๐๘๒,๔๔๐</b>	<b>๒๐๑</b>	<b>๒๑๑,๐๘๒,๔๔๐</b>	<b>๑,๐๐๕</b>	<b>๑,๐๕๕,๔๑๒,๒๐๐</b>

บัญชีสรุปโครงการพัฒนาที่นำมาจากแผนพัฒนาหมู่บ้านและแผนพัฒนาชุมชน  
องค์การบริหารส่วนตำบลพิเทิน อำเภอทุ่งยางแดง จังหวัดปัตตานี

โครงการพัฒนาที่นำมาจาก แผนพัฒนาหมู่บ้านและแผน ชุมชน	ปี ๒๕๖๖		ปี ๒๕๖๗		ปี ๒๕๖๘		ปี ๒๕๖๙		ปี ๒๕๗๐		รวม ๕ ปี	
	จำนวน โครงการ	งบประมาณ (บาท)	จำนวน โครงการ	งบประมาณ (บาท)	จำนวน โครงการ	งบประมาณ (บาท)	จำนวน โครงการ	งบประมาณ (บาท)	จำนวน โครงการ	งบประมาณ (บาท)	จำนวน โครงการ	งบประมาณ (บาท)
ยุทธศาสตร์การพัฒนาด้านโครงสร้างพื้นฐาน และการบริการสาธารณะ	๑๔	๗,๗๗๔,๐๐๐	๑๔	๗,๗๗๔,๐๐๐	๑๔	๗,๗๗๔,๐๐๐	๑๔	๗,๗๗๔,๐๐๐	๑๔	๗,๗๗๔,๐๐๐	๗๐	๓๕,๘๗๐,๐๐๐
รวมทั้งสิ้น	๑๔	๗,๗๗๔,๐๐๐	๑๔	๗,๗๗๔,๐๐๐	๑๔	๗,๗๗๔,๐๐๐	๑๔	๗,๗๗๔,๐๐๐	๑๔	๗,๗๗๔,๐๐๐	๗๐	๓๕,๘๗๐,๐๐๐

**รายละเอียดโครงการพัฒนา**  
**แผนพัฒนาท้องถิ่น (พ.ศ. ๒๕๖๖ - ๒๕๗๐)**  
**องค์การบริหารส่วนตำบลพิเทน อำเภอยาง่างแดง จังหวัดปัตตานี**

ก. ยุทธศาสตร์จังหวัดที่ ๓ การเสริมสร้างความมั่นคง พัฒนาโครงสร้างพื้นฐานและเชื่อมโยงการคมนาคม

ข. ยุทธศาสตร์การพัฒนาขององค์กรปกครองส่วนท้องถิ่นในเขตจังหวัดปัตตานีที่ ๒

๑. ยุทธศาสตร์การพัฒนาด้านโครงสร้างพื้นฐานและการบริการสาธารณะ

๑.๑ แผนงานอุตสาหกรรมและการโยธา

ที่	โครงการ	วัตถุประสงค์	เป้าหมาย (ผลผลิตของ โครงการ)	งบประมาณ					ตัวชี้วัด	ผลที่คาดว่าจะได้รับ	หน่วยงาน รับผิดชอบ หลัก
				๒๕๖๖ (บาท)	๒๕๖๗ (บาท)	๒๕๖๘ (บาท)	๒๕๖๙ (บาท)	๒๕๗๐ (บาท)			
๑	โครงการขยายเขตประปา หมู่ ๑	เพื่อประชาชนมีน้ำ ใช้อุปโภค บริโภค อย่างเพียงพอ	ความยาว ๑,๐๐๐.๐๐ เมตร (ตามแบบที่ อบต.กำหนด)	๑๒๓,๐๐๐	๑๒๓,๐๐๐	๑๒๓,๐๐๐	๑๒๓,๐๐๐	๑๒๓,๐๐๐	ร้อยละ ๘๐ สามารถขยายเขต ประปาได้ตามที่ กำหนดไว้	ประชาชนมีน้ำใช้ อุปโภค บริโภค อย่างเพียงพอ	กองช่าง
๒	โครงการขยายเขตประปา หมู่ ๒	เพื่อประชาชนมีน้ำ ใช้อุปโภค บริโภค อย่างเพียงพอ	ความยาว ๑,๐๐๐.๐๐ เมตร (ตามแบบที่ อบต.กำหนด)	๑๒๓,๐๐๐	๑๒๓,๐๐๐	๑๒๓,๐๐๐	๑๒๓,๐๐๐	๑๒๓,๐๐๐	ร้อยละ ๘๐ สามารถขยายเขต ประปาได้ตามที่ กำหนดไว้	ประชาชนมีน้ำใช้ อุปโภค บริโภค อย่างเพียงพอ	กองช่าง
๓	โครงการขยายเขตประปา หมู่ ๓	เพื่อประชาชนมีน้ำ ใช้อุปโภค บริโภค อย่างเพียงพอ	ความยาว ๑,๐๐๐.๐๐ เมตร (ตามแบบที่ อบต.กำหนด)	๑๒๓,๐๐๐	๑๒๓,๐๐๐	๑๒๓,๐๐๐	๑๒๓,๐๐๐	๑๒๓,๐๐๐	ร้อยละ ๘๐ สามารถขยายเขต ประปาได้ตามที่ กำหนดไว้	ประชาชนมีน้ำใช้ อุปโภค บริโภค อย่างเพียงพอ	กองช่าง
๔	โครงการขยายเขตประปา หมู่ ๔	เพื่อประชาชนมีน้ำ ใช้อุปโภค บริโภค อย่างเพียงพอ	ความยาว ๑,๐๐๐.๐๐ เมตร (ตามแบบที่ อบต.กำหนด)	๑๒๓,๐๐๐	๑๒๓,๐๐๐	๑๒๓,๐๐๐	๑๒๓,๐๐๐	๑๒๓,๐๐๐	ร้อยละ ๘๐ สามารถขยายเขต ประปาได้ตามที่ กำหนดไว้	ประชาชนมีน้ำใช้ อุปโภค บริโภค อย่างเพียงพอ	กองช่าง
๕	โครงการขยายเขตประปา หมู่ ๕	เพื่อประชาชนมีน้ำ ใช้อุปโภค บริโภค อย่างเพียงพอ	ความยาว ๑,๐๐๐.๐๐ เมตร (ตามแบบที่ อบต.กำหนด)	๑๒๓,๐๐๐	๑๒๓,๐๐๐	๑๒๓,๐๐๐	๑๒๓,๐๐๐	๑๒๓,๐๐๐	ร้อยละ ๘๐ สามารถขยายเขต ประปาได้ตามที่ กำหนดไว้	ประชาชนมีน้ำใช้ อุปโภค บริโภค อย่างเพียงพอ	กองช่าง
๖	โครงการขยายเขตประปา หมู่ ๖	เพื่อประชาชนมีน้ำ ใช้อุปโภค บริโภค อย่างเพียงพอ	ความยาว ๑,๐๐๐.๐๐ เมตร (ตามแบบที่ อบต.กำหนด)	๑๒๓,๐๐๐	๑๒๓,๐๐๐	๑๒๓,๐๐๐	๑๒๓,๐๐๐	๑๒๓,๐๐๐	ร้อยละ ๘๐ สามารถขยายเขต ประปาได้ตามที่ กำหนดไว้	ประชาชนมีน้ำใช้ อุปโภค บริโภค อย่างเพียงพอ	กองช่าง

**รายละเอียดโครงการพัฒนา**  
**แผนพัฒนาท้องถิ่น (พ.ศ. ๒๕๖๖ - ๒๕๗๐)**  
**องค์การบริหารส่วนตำบลพิเทน อำเภอยาง่างแดง จังหวัดปัตตานี**

ก. ยุทธศาสตร์จังหวัดที่ ๓ การเสริมสร้างความมั่นคง พัฒนาโครงสร้างพื้นฐานและเชื่อมโยงการคมนาคม

ข. ยุทธศาสตร์การพัฒนาขององค์กรปกครองส่วนท้องถิ่นในเขตจังหวัดปัตตานีที่ ๒

๑. ยุทธศาสตร์การพัฒนาด้านโครงสร้างพื้นฐานและการบริการสาธารณะ

๑.๑ แผนงานอุตสาหกรรมและการโยธา

ที่	โครงการ	วัตถุประสงค์	เป้าหมาย (ผลผลิตของโครงการ)	งบประมาณ					ตัวชี้วัด	ผลที่คาดว่าจะได้รับ	หน่วยงานรับผิดชอบหลัก
				๒๕๖๖ (บาท)	๒๕๖๗ (บาท)	๒๕๖๘ (บาท)	๒๕๖๙ (บาท)	๒๕๗๐ (บาท)			
๗	โครงการขยายเขตประปา หมู่ ๗	เพื่อประชาชนมีน้ำใช้อุปโภค บริโภคอย่างเพียงพอ	ความยาว ๑,๐๐๐.๐๐ เมตร (ตามแบบที่ อบต.กำหนด)	๑๒๓,๐๐๐	๑๒๓,๐๐๐	๑๒๓,๐๐๐	๑๒๓,๐๐๐	๑๒๓,๐๐๐	ร้อยละ ๘๐ สามารถขยายเขตประปาได้ตามที่กำหนดไว้	ประชาชนมีน้ำใช้อุปโภค บริโภคอย่างเพียงพอ	กองช่าง
๘	โครงการขุดลอกคูคลองภายในตำบลพิเทน	เพื่อป้องกันน้ำท่วม	คูคลองในตำบลพิเทน	๗๐๐,๐๐๐	๗๐๐,๐๐๐	๗๐๐,๐๐๐	๗๐๐,๐๐๐	๗๐๐,๐๐๐	ร้อยละ ๘๐ สามารถป้องกันน้ำท่วมได้	สามารถป้องกันน้ำท่วมได้	กองช่าง
๙	โครงการขุดลอกสระสาธารณะ หมู่ ๑	เพื่อป้องกันน้ำท่วม	สระสาธารณะ หมู่ ๑	๒๐๐,๐๐๐	๒๐๐,๐๐๐	๒๐๐,๐๐๐	๒๐๐,๐๐๐	๒๐๐,๐๐๐	ร้อยละ ๘๐ สามารถป้องกันน้ำท่วมได้	สามารถป้องกันน้ำท่วมได้	กองช่าง
๑๐	โครงการขุดลอกสระน้ำศูนย์ศิลปาชีพ	เพื่อป้องกันน้ำท่วม	สระน้ำศูนย์ศิลปาชีพ	๒๐๐,๐๐๐	๒๐๐,๐๐๐	๒๐๐,๐๐๐	๒๐๐,๐๐๐	๒๐๐,๐๐๐	ร้อยละ ๘๐ สามารถป้องกันน้ำท่วมได้	สามารถป้องกันน้ำท่วมได้	กองช่าง
๑๑	โครงการขุดลอกคลองบือจะ	เพื่อป้องกันน้ำท่วม	คลองบือจะ	๒๐๐,๐๐๐	๒๐๐,๐๐๐	๒๐๐,๐๐๐	๒๐๐,๐๐๐	๒๐๐,๐๐๐	ร้อยละ ๘๐ สามารถป้องกันน้ำท่วมได้	สามารถป้องกันน้ำท่วมได้	กองช่าง
๑๒	โครงการขุดลอกคลองโต๊ะชูด	เพื่อป้องกันน้ำท่วม	คลองโต๊ะชูด	๒๐๐,๐๐๐	๒๐๐,๐๐๐	๒๐๐,๐๐๐	๒๐๐,๐๐๐	๒๐๐,๐๐๐	ร้อยละ ๘๐ สามารถป้องกันน้ำท่วมได้	สามารถป้องกันน้ำท่วมได้	กองช่าง
๑๓	โครงการขุดลอกคลองบาฆะ	เพื่อป้องกันน้ำท่วม	คลองบาฆะ	๒๐๐,๐๐๐	๒๐๐,๐๐๐	๒๐๐,๐๐๐	๒๐๐,๐๐๐	๒๐๐,๐๐๐	ร้อยละ ๘๐ สามารถป้องกันน้ำท่วมได้	สามารถป้องกันน้ำท่วมได้	กองช่าง

**รายละเอียดโครงการพัฒนา**  
**แผนพัฒนาท้องถิ่น (พ.ศ. ๒๕๖๖ - ๒๕๗๐)**  
**องค์การบริหารส่วนตำบลพิเทิน อำเภอทุ่งยางแดง จังหวัดปัตตานี**

ก. ยุทธศาสตร์จังหวัดที่ ๓ การเสริมสร้างความมั่นคง พัฒนาโครงสร้างพื้นฐานและเชื่อมโยงการคมนาคม

ข. ยุทธศาสตร์การพัฒนาขององค์กรปกครองส่วนท้องถิ่นในเขตจังหวัดปัตตานีที่ ๒

๑. ยุทธศาสตร์การพัฒนาด้านโครงสร้างพื้นฐานและการบริการสาธารณะ

๑.๑ แผนงานอุตสาหกรรมและการโยธา

ที่	โครงการ	วัตถุประสงค์	เป้าหมาย (ผลผลิตของโครงการ)	งบประมาณ					ตัวชี้วัด	ผลที่คาดว่าจะได้รับ	หน่วยงานรับผิดชอบหลัก
				๒๕๖๖ (บาท)	๒๕๖๗ (บาท)	๒๕๖๘ (บาท)	๒๕๖๙ (บาท)	๒๕๗๐ (บาท)			
๑๔	โครงการขุดลอกฝายโต๊ะปิเยาะ	เพื่อป้องกันน้ำท่วม	ฝายโต๊ะปิเยาะ	๒๐๐,๐๐๐	๒๐๐,๐๐๐	๒๐๐,๐๐๐	๒๐๐,๐๐๐	๒๐๐,๐๐๐	ร้อยละ ๘๐ สามารถป้องกันน้ำท่วมได้	สามารถป้องกันน้ำท่วมได้	กองช่าง
๑๕	โครงการขุดลอกฝายเพาะบ่อ	เพื่อป้องกันน้ำท่วม	ฝายเพาะบ่อ	๒๐๐,๐๐๐	๒๐๐,๐๐๐	๒๐๐,๐๐๐	๒๐๐,๐๐๐	๒๐๐,๐๐๐	ร้อยละ ๘๐ สามารถป้องกันน้ำท่วมได้	สามารถป้องกันน้ำท่วมได้	กองช่าง
๑๖	โครงการก่อสร้างรั้วกุโบรมัสยิดอิสลาม หมู่ ๑ ซาลิง	เพื่อป้องกันคนและสัตว์บุกรุก	รั้วสูง ๑.๕๐ เมตร ยาว ๓๐๙.๐๐ เมตร (ตามแบบที่ อบต.กำหนด)	๙๐๐,๐๐๐	๙๐๐,๐๐๐	๙๐๐,๐๐๐	๙๐๐,๐๐๐	๙๐๐,๐๐๐	ร้อยละ ๘๐ สามารถดำเนินการได้ตามเป้าหมายที่กำหนดไว้	สามารถป้องกันคนและสัตว์บุกรุกได้	กองช่าง
๑๗	โครงการก่อสร้างผนังป้องกันตลิ่งฝายโต๊ะปิเยาะ หมู่ ๑ ฝั่งตะวันออก	เพื่อป้องกันน้ำกัดเซาะตลิ่ง	กว้าง ๔.๐๐ เมตร ยาว ๙๐๐.๐๐ เมตร หนา ๐.๓๐ เมตร หรือมีพื้นที่ไม่น้อยกว่า ๔,๔๐๐.๐๐ ตารางเมตร (ตามแบบที่ อบต.กำหนด)	๑๐,๐๐๐,๐๐๐	๑๐,๐๐๐,๐๐๐	๑๐,๐๐๐,๐๐๐	๑๐,๐๐๐,๐๐๐	๑๐,๐๐๐,๐๐๐	ร้อยละ ๘๐ สามารถดำเนินการได้ตามเป้าหมายที่กำหนดไว้	สามารถป้องกันน้ำกัดเซาะตลิ่งได้	กองช่าง
๑๘	โครงการก่อสร้างถนนคอนกรีตเสริมเหล็ก หมู่ ๑ สายบ้านซาลิง - สวนใหญ่	เพื่อประชาชนสัญจรไปมาได้สะดวกและปลอดภัย	กว้าง ๔.๐๐ เมตร ยาว ๑,๕๐๐.๐๐ เมตร หนา ๐.๑๕ เมตร หรือมีพื้นที่ไม่น้อยกว่า ๖,๐๐๐.๐๐ ตารางเมตร (ตามแบบที่ อบต.กำหนด)	๖,๐๐๐,๐๐๐	๖,๐๐๐,๐๐๐	๖,๐๐๐,๐๐๐	๖,๐๐๐,๐๐๐	๖,๐๐๐,๐๐๐	ร้อยละ ๘๐ สามารถดำเนินการได้ตามเป้าหมายที่กำหนดไว้	ประชาชนสัญจรไปมาได้สะดวกและปลอดภัย	กองช่าง

**รายละเอียดโครงการพัฒนา**  
**แผนพัฒนาท้องถิ่น (พ.ศ. ๒๕๖๖ - ๒๕๗๐)**  
**องค์การบริหารส่วนตำบลพิเทน อำเภอยาง่างแดง จังหวัดปัตตานี**

ก. ยุทธศาสตร์จังหวัดที่ ๓ การเสริมสร้างความมั่นคง พัฒนาโครงสร้างพื้นฐานและเชื่อมโยงการคมนาคม

ข. ยุทธศาสตร์การพัฒนาขององค์กรปกครองส่วนท้องถิ่นในเขตจังหวัดปัตตานีที่ ๒

๑. ยุทธศาสตร์การพัฒนาด้านโครงสร้างพื้นฐานและการบริการสาธารณะ

๑.๑ แผนงานอุตสาหกรรมและการโยธา

ที่	โครงการ	วัตถุประสงค์	เป้าหมาย (ผลผลิตของโครงการ)	งบประมาณ					ตัวชี้วัด	ผลที่คาดว่าจะได้รับ	หน่วยงานรับผิดชอบหลัก
				๒๕๖๖ (บาท)	๒๕๖๗ (บาท)	๒๕๖๘ (บาท)	๒๕๖๙ (บาท)	๒๕๗๐ (บาท)			
๑๙	โครงการก่อสร้างถนนคอนกรีตเสริมเหล็ก หมู่ ๑ สายข้างลิ้ง - โตะปิยะาะ	เพื่อประชาชนสัญจรไปมาได้สะดวกและปลอดภัย	กว้าง ๔.๐๐ เมตร ยาว ๑,๑๐๐.๐๐ เมตร หนา ๐.๑๕ เมตร หรือมีพื้นที่ไม่น้อยกว่า ๔,๔๐๐.๐๐ ตารางเมตร (ตามแบบที่ อบต.กำหนด)	๔,๔๐๐,๐๐๐	๔,๔๐๐,๐๐๐	๔,๔๐๐,๐๐๐	๔,๔๐๐,๐๐๐	๔,๔๐๐,๐๐๐	ร้อยละ ๘๐ สามารถดำเนินการได้ตามเป้าหมายที่กำหนดไว้	ประชาชนสัญจรไปมาได้สะดวกและปลอดภัย	กองช่าง
๒๐	โครงการก่อสร้างถนนคอนกรีตเสริมเหล็ก หมู่ ๑ สายกลุ่มอาชีพทองทับ	เพื่อประชาชนสัญจรไปมาได้สะดวกและปลอดภัย	กว้าง ๔.๐๐ เมตร ยาว ๑๐๐.๐๐ เมตร หนา ๐.๑๕ เมตร หรือมีพื้นที่ไม่น้อยกว่า ๔๐๐ .๐๐ ตารางเมตร (ตามแบบที่ อบต.กำหนด)	๔๐๐,๐๐๐	๔๐๐,๐๐๐	๔๐๐,๐๐๐	๔๐๐,๐๐๐	๔๐๐,๐๐๐	ร้อยละ ๘๐ สามารถดำเนินการได้ตามเป้าหมายที่กำหนดไว้	ประชาชนสัญจรไปมาได้สะดวกและปลอดภัย	กองช่าง
๒๑	โครงการปรับปรุงศาลาอู่โบว์ป่าซี้เหล็ก หมู่ ๒	เพื่ออำนวยความสะดวกให้แก่ประชาชน	กว้าง ๘.๐๐ เมตร ยาว ๑๒.๐๐ เมตร	๕๐๐,๐๐๐	๕๐๐,๐๐๐	๕๐๐,๐๐๐	๕๐๐,๐๐๐	๕๐๐,๐๐๐	ร้อยละ ๘๐ สามารถดำเนินการได้ตามเป้าหมายที่กำหนดไว้	ประชาชนได้รับความสะดวกในการปฏิบัติศาสนกิจ	กองช่าง
๒๒	โครงการก่อสร้างรั้วตาดีกาบ้านควน หมู่ ๒	เพื่อป้องกันคนและสัตว์บุกรุก	รั้วสูง ๑.๖๐ เมตร ยาว ๑๗๕.๐๐ เมตร (ตามแบบที่ อบต.กำหนด)	๕๒๕,๐๐๐	๕๒๕,๐๐๐	๕๒๕,๐๐๐	๕๒๕,๐๐๐	๕๒๕,๐๐๐	ร้อยละ ๘๐ สามารถดำเนินการได้ตามเป้าหมายที่กำหนดไว้	สามารถป้องกันคนและสัตว์บุกรุกได้	กองช่าง
๒๓	โครงการก่อสร้างรั้วกุโบร์มัสยิดดารุลอามาน หมู่ ๒	เพื่อป้องกันคนและสัตว์บุกรุก	รั้วสูง ๑.๖๐ เมตร ยาว ๑๒๐.๐๐ เมตร (ตามแบบที่ อบต.กำหนด)	๔๐๐,๐๐๐	๔๐๐,๐๐๐	๔๐๐,๐๐๐	๔๐๐,๐๐๐	๔๐๐,๐๐๐	ร้อยละ ๘๐ สามารถดำเนินการได้ตามเป้าหมายที่กำหนดไว้	สามารถป้องกันคนและสัตว์บุกรุกได้	กองช่าง

**รายละเอียดโครงการพัฒนา**  
**แผนพัฒนาท้องถิ่น (พ.ศ. ๒๕๖๖ - ๒๕๗๐)**  
**องค์การบริหารส่วนตำบลพิเทน อำเภอยาง่างแดง จังหวัดปัตตานี**

ก. ยุทธศาสตร์จังหวัดที่ ๓ การเสริมสร้างความมั่นคง พัฒนาโครงสร้างพื้นฐานและเชื่อมโยงการคมนาคม

ข. ยุทธศาสตร์การพัฒนาขององค์กรปกครองส่วนท้องถิ่นในเขตจังหวัดปัตตานีที่ ๒

๑. ยุทธศาสตร์การพัฒนาด้านโครงสร้างพื้นฐานและการบริการสาธารณะ

๑.๑ แผนงานอุตสาหกรรมและการโยธา

ที่	โครงการ	วัตถุประสงค์	เป้าหมาย (ผลผลิตของโครงการ)	งบประมาณ					ตัวชี้วัด	ผลที่คาดว่าจะได้รับ	หน่วยงานรับผิดชอบหลัก
				๒๕๖๖ (บาท)	๒๕๖๗ (บาท)	๒๕๖๘ (บาท)	๒๕๖๙ (บาท)	๒๕๗๐ (บาท)			
๒๔	โครงการก่อสร้างถนนคอนกรีตเสริมเหล็ก หมู่ ๒ สายบลูกา	เพื่อประชาชนสัญจรไปมาได้สะดวกและปลอดภัย	กว้าง ๔.๐๐ เมตร ยาว ๓๐๐.๐๐ เมตร หนา ๐.๑๕ เมตร หรือมีพื้นที่ไม่น้อยกว่า ๑,๒๐๐.๐๐ ตารางเมตร (ตามแบบที่ อบต.กำหนด)	๑,๒๐๐,๐๐๐	๑,๒๐๐,๐๐๐	๑,๒๐๐,๐๐๐	๑,๒๐๐,๐๐๐	๑,๒๐๐,๐๐๐	ร้อยละ ๘๐ สามารถดำเนินการได้ตามเป้าหมายที่กำหนดไว้	ประชาชนสัญจรไปมาได้สะดวกและปลอดภัย	กองช่าง
๒๕	โครงการก่อสร้างถนนคอนกรีตเสริมเหล็ก หมู่ ๒ สายบ้านควน - บาเดะหมากี	เพื่อประชาชนสัญจรไปมาได้สะดวกและปลอดภัย	กว้าง ๔.๐๐ เมตร ยาว ๒,๐๐๐.๐๐ เมตร หนา ๐.๑๕ เมตร หรือมีพื้นที่ไม่น้อยกว่า ๘,๐๐๐ .๐๐ ตารางเมตร (ตามแบบที่ อบต.กำหนด)	๘,๐๐๐,๐๐๐	๘,๐๐๐,๐๐๐	๘,๐๐๐,๐๐๐	๘,๐๐๐,๐๐๐	๘,๐๐๐,๐๐๐	ร้อยละ ๘๐ สามารถดำเนินการได้ตามเป้าหมายที่กำหนดไว้	ประชาชนสัญจรไปมาได้สะดวกและปลอดภัย	กองช่าง
๒๖	โครงการก่อสร้างถนนคอนกรีตเสริมเหล็ก หมู่ ๒ สายบาและฮูลู	เพื่อประชาชนสัญจรไปมาได้สะดวกและปลอดภัย	กว้าง ๒.๐๐ เมตร ยาว ๕๕.๐๐ เมตร หนา ๐.๑๕ เมตร หรือมีพื้นที่ไม่น้อยกว่า ๑๑๐ .๐๐ ตารางเมตร (ตามแบบที่ อบต.กำหนด)	๑๑๐,๐๐๐	๑๑๐,๐๐๐	๑๑๐,๐๐๐	๑๑๐,๐๐๐	๑๑๐,๐๐๐	ร้อยละ ๘๐ สามารถดำเนินการได้ตามเป้าหมายที่กำหนดไว้	ประชาชนสัญจรไปมาได้สะดวกและปลอดภัย	กองช่าง
๒๗	โครงการก่อสร้างผนังป้องกันตลิ่งได้ฝายคลองตันประดู่ หมู่ ๒	เพื่อป้องกันตลิ่งกันน้ำกัดเซาะถนน	กว้าง ๒.๕๐ เมตร ยาว ๑,๓๘๐.๐๐ เมตร หนา ๐.๓๐ เมตร หรือมีพื้นที่ไม่น้อยกว่า ๗๕๐.๐๐ ตารางเมตร (ตามแบบที่ อบต.กำหนด)	๙,๐๐๐,๐๐๐	๙,๐๐๐,๐๐๐	๙,๐๐๐,๐๐๐	๙,๐๐๐,๐๐๐	๙,๐๐๐,๐๐๐	ร้อยละ ๘๐ สามารถดำเนินการได้ตามเป้าหมายที่กำหนดไว้	สามารถป้องกันตลิ่งและกันน้ำกัดเซาะถนนได้	กองช่าง



**รายละเอียดโครงการพัฒนา**  
**แผนพัฒนาท้องถิ่น (พ.ศ. ๒๕๖๖ - ๒๕๗๐)**  
**องค์การบริหารส่วนตำบลพิเทน อำเภอทุ่งยางแดง จังหวัดปัตตานี**

ก. ยุทธศาสตร์จังหวัดที่ ๓ การเสริมสร้างความมั่นคง พัฒนาโครงสร้างพื้นฐานและเชื่อมโยงการคมนาคม

ข. ยุทธศาสตร์การพัฒนาขององค์กรปกครองส่วนท้องถิ่นในเขตจังหวัดปัตตานีที่ ๒

๑. ยุทธศาสตร์การพัฒนาด้านโครงสร้างพื้นฐานและการบริการสาธารณะ

๑.๑ แผนงานอุตสาหกรรมและการโยธา

ที่	โครงการ	วัตถุประสงค์	เป้าหมาย (ผลผลิตของโครงการ)	งบประมาณ					ตัวชี้วัด	ผลที่คาดว่าจะได้รับ	หน่วยงานรับผิดชอบหลัก
				๒๕๖๖ (บาท)	๒๕๖๗ (บาท)	๒๕๖๘ (บาท)	๒๕๖๙ (บาท)	๒๕๗๐ (บาท)			
๒๘	โครงการก่อสร้างผนังป้องกันตลิ่งเหนือฝายคลองตันประดู่ หมู่ ๒	เพื่อป้องกันตลิ่งกันน้ำกัดเซาะถนน	กว้าง ๒.๕๐ เมตร ยาว ๑,๐๐๐.๐๐ เมตร หนา ๐.๓๐ เมตร หรือมีพื้นที่ไม่น้อยกว่า ๒,๕๐๐.๐๐ ตารางเมตร (ตามแบบที่ อบต.กำหนด)	๘,๕๐๐,๐๐๐	๘,๕๐๐,๐๐๐	๘,๕๐๐,๐๐๐	๘,๕๐๐,๐๐๐	๘,๕๐๐,๐๐๐	ร้อยละ ๘๐ สามารถดำเนินการได้ตามเป้าหมายที่กำหนดไว้	สามารถป้องกันตลิ่งและกันน้ำกัดเซาะถนนได้	กองช่าง
๒๙	โครงการก่อสร้างเขื่อนป้องกันตลิ่งสระศูนย์ศิลปาชีพบ้านพิเทน หมู่ ๒	เพื่อป้องกันตลิ่งกันน้ำกัดเซาะถนน	ยาว ๑,๕๓๗.๐๐ เมตร พร้อมทางเท้า ยาว ๑,๕๓๗.๐๐ เมตร กว้าง ๑.๕๐ เมตร (ตามแบบที่ อบต.กำหนด)	๒๐,๐๐๐,๐๐๐	๒๐,๐๐๐,๐๐๐	๒๐,๐๐๐,๐๐๐	๒๐,๐๐๐,๐๐๐	๒๐,๐๐๐,๐๐๐	ร้อยละ ๘๐ สามารถดำเนินการได้ตามเป้าหมายที่กำหนดไว้	สามารถป้องกันตลิ่งและกันน้ำกัดเซาะถนนได้	กองช่าง
๓๐	โครงการก่อสร้างรั้วตามแนวเขื่อนป้องกันตลิ่งสระศูนย์ศิลปาชีพบ้านพิเทน หมู่ ๒	เพื่อความปลอดภัยในชีวิตและทรัพย์สินของประชาชน	ยาว ๑,๕๓๗.๐๐ เมตร สูง ๑.๕๐ เมตร (ตามแบบที่ อบต.กำหนด)	๑๐,๐๐๐,๐๐๐	๑๐,๐๐๐,๐๐๐	๑๐,๐๐๐,๐๐๐	๑๐,๐๐๐,๐๐๐	๑๐,๐๐๐,๐๐๐	ร้อยละ ๘๐ สามารถดำเนินการได้ตามเป้าหมายที่กำหนดไว้	ประชาชนมีความปลอดภัยในชีวิตและทรัพย์สิน	กองช่าง
๓๑	โครงการก่อสร้างสะพานเหล็กขมวีวสระศูนย์ศิลปาชีพบ้านพิเทน หมู่ ๒	เพื่อเพิ่มจุดท่องเที่ยวให้กับตำบลพิเทน	กว้าง ๓ .๐๐ เมตร ยาว ๑๕.๐๐ เมตร (ตามแบบที่ อบต.กำหนด)	๕๐๐,๐๐๐	๕๐๐,๐๐๐	๕๐๐,๐๐๐	๕๐๐,๐๐๐	๕๐๐,๐๐๐	ร้อยละ ๘๐ สามารถดำเนินการได้ตามเป้าหมายที่กำหนดไว้	สามารถดึงดูดนักท่องเที่ยวให้มาท่องเที่ยวตำบลพิเทนเพิ่มมากขึ้น	กองช่าง
๓๒	โครงการก่อสร้างลานจอดรถคอนกรีตบริเวณสระศูนย์ศิลปาชีพบ้านพิเทน หมู่ ๒	เพื่ออำนวยความสะดวกให้กับประชาชน	กว้าง ๘.๐๐ เมตร ยาว ๗๕.๐๐ เมตร หนา ๐.๑๐ เมตร (ตามแบบที่ อบต.กำหนด)	๖๐๐,๐๐๐	๖๐๐,๐๐๐	๖๐๐,๐๐๐	๖๐๐,๐๐๐	๖๐๐,๐๐๐	ร้อยละ ๘๐ สามารถดำเนินการได้ตามเป้าหมายที่กำหนดไว้	ประชาชนได้รับความสะดวกสบาย	กองช่าง

**รายละเอียดโครงการพัฒนา**  
**แผนพัฒนาท้องถิ่น (พ.ศ. ๒๕๖๖ - ๒๕๗๐)**  
**องค์การบริหารส่วนตำบลพิเทน อำเภอยาง่างแดง จังหวัดปัตตานี**

ก. ยุทธศาสตร์จังหวัดที่ ๓ การเสริมสร้างความมั่นคง พัฒนาโครงสร้างพื้นฐานและเชื่อมโยงการคมนาคม

ข. ยุทธศาสตร์การพัฒนาขององค์กรปกครองส่วนท้องถิ่นในเขตจังหวัดปัตตานีที่ ๒

๑. ยุทธศาสตร์การพัฒนาด้านโครงสร้างพื้นฐานและการบริการสาธารณะ

๑.๑ แผนงานอุตสาหกรรมและการโยธา

ที่	โครงการ	วัตถุประสงค์	เป้าหมาย (ผลผลิตของโครงการ)	งบประมาณ					ตัวชี้วัด	ผลที่คาดว่าจะได้รับ	หน่วยงานรับผิดชอบหลัก
				๒๕๖๖ (บาท)	๒๕๖๗ (บาท)	๒๕๖๘ (บาท)	๒๕๖๙ (บาท)	๒๕๗๐ (บาท)			
๓๓	โครงการก่อสร้างคูระบายน้ำ หมู่ ๓ สายสามแยก (มะชูดิง)	เพื่อป้องกันน้ำท่วมขัง	กว้าง ๐.๖๐ เมตร ยาว ๑๐๐.๐๐ เมตร	๔๐๐,๐๐๐	๔๐๐,๐๐๐	๔๐๐,๐๐๐	๔๐๐,๐๐๐	๔๐๐,๐๐๐	ร้อยละ ๘๐ สามารถดำเนินการได้ตามเป้าหมายที่กำหนดไว้	สามารถระบายน้ำได้ดี น้ำไม่ท่วมขัง	กองช่าง
๓๔	โครงการก่อสร้างคูระบายน้ำ หมู่ ๓ สายสามแยกป่ามะพร้าว (มัสยิด)	เพื่อป้องกันน้ำท่วมขัง	กว้าง ๐.๖๐ เมตร ยาว ๘๐๐.๐๐ เมตร	๓,๒๐๐,๐๐๐	๓,๒๐๐,๐๐๐	๓,๒๐๐,๐๐๐	๓,๒๐๐,๐๐๐	๓,๒๐๐,๐๐๐	ร้อยละ ๘๐ สามารถดำเนินการได้ตามเป้าหมายที่กำหนดไว้	สามารถระบายน้ำได้ดี น้ำไม่ท่วมขัง	กองช่าง
๓๕	โครงการก่อสร้างถนนคอนกรีตเสริมเหล็ก หมู่ ๓ สายบุستانุดดิน	เพื่อประชาชนสัญจรไปมาได้สะดวกและปลอดภัย	กว้าง ๔.๐๐ เมตร ยาว ๓๘๐.๐๐ เมตร หนา ๐.๑๕ เมตร หรือมีพื้นที่ไม่น้อยกว่า ๑,๕๒๐.๐๐ ตารางเมตร (ตามแบบที่ อบต.กำหนด)	๑,๖๐๐,๐๐๐	๑,๖๐๐,๐๐๐	๑,๖๐๐,๐๐๐	๑,๖๐๐,๐๐๐	๑,๖๐๐,๐๐๐	ร้อยละ ๘๐ สามารถดำเนินการได้ตามเป้าหมายที่กำหนดไว้	ประชาชนสัญจรไปมาได้สะดวกและปลอดภัย	กองช่าง
๓๖	โครงการก่อสร้างถนนคอนกรีตเสริมเหล็ก หมู่ ๓ สายบือเนตาแป	เพื่อประชาชนสัญจรไปมาได้สะดวกและปลอดภัย	กว้าง ๔.๐๐ เมตร ยาว ๔๘๐.๐๐ เมตร หนา ๐.๑๕ เมตร หรือมีพื้นที่ไม่น้อยกว่า ๑,๙๒๐.๐๐ ตารางเมตร (ตามแบบที่ อบต.กำหนด)	๒,๐๐๐,๐๐๐	๒,๐๐๐,๐๐๐	๒,๐๐๐,๐๐๐	๒,๐๐๐,๐๐๐	๒,๐๐๐,๐๐๐	ร้อยละ ๘๐ สามารถดำเนินการได้ตามเป้าหมายที่กำหนดไว้	ประชาชนสัญจรไปมาได้สะดวกและปลอดภัย	กองช่าง

**รายละเอียดโครงการพัฒนา**  
**แผนพัฒนาท้องถิ่น (พ.ศ. ๒๕๖๖ - ๒๕๗๐)**  
**องค์การบริหารส่วนตำบลพิเทน อำเภอยาง่างแดง จังหวัดปัตตานี**

ก. ยุทธศาสตร์จังหวัดที่ ๓ การเสริมสร้างความมั่นคง พัฒนาโครงสร้างพื้นฐานและเชื่อมโยงการคมนาคม

ข. ยุทธศาสตร์การพัฒนาขององค์กรปกครองส่วนท้องถิ่นในเขตจังหวัดปัตตานีที่ ๒

๑. ยุทธศาสตร์การพัฒนาด้านโครงสร้างพื้นฐานและการบริการสาธารณะ

๑.๑ แผนงานอุตสาหกรรมและการโยธา

ที่	โครงการ	วัตถุประสงค์	เป้าหมาย (ผลผลิตของโครงการ)	งบประมาณ					ตัวชี้วัด	ผลที่คาดว่าจะได้รับ	หน่วยงานรับผิดชอบหลัก
				๒๕๖๖ (บาท)	๒๕๖๗ (บาท)	๒๕๖๘ (บาท)	๒๕๖๙ (บาท)	๒๕๗๐ (บาท)			
๓๗	โครงการก่อสร้างถนนคอนกรีตเสริมเหล็ก หมู่ ๓ สายป่ามะพร้าว - อนามัย	เพื่อประชาชนสัญจรไปมาได้สะดวกและปลอดภัย	กว้าง ๔.๐๐ เมตร ยาว ๑,๐๐๐.๐๐ เมตร หนา ๐.๑๕ เมตร หรือมีพื้นที่ไม่น้อยกว่า ๔,๐๐๐.๐๐ ตารางเมตร (ตามแบบที่ อบต.กำหนด)	๕,๐๐๐,๐๐๐	๕,๐๐๐,๐๐๐	๕,๐๐๐,๐๐๐	๕,๐๐๐,๐๐๐	๕,๐๐๐,๐๐๐	ร้อยละ ๘๐ สามารถดำเนินการได้ตามเป้าหมายที่กำหนดไว้	ประชาชนสัญจรไปมาได้สะดวกและปลอดภัย	กองช่าง
๓๘	โครงการก่อสร้างถนนคอนกรีตเสริมเหล็ก หมู่ ๓ สายเพาะบ่อ - บูกะฮาร	เพื่อประชาชนสัญจรไปมาได้สะดวกและปลอดภัย	กว้าง ๔.๐๐ เมตร ยาว ๒,๐๐๐.๐๐ เมตร หนา ๐.๑๕ เมตร หรือมีพื้นที่ไม่น้อยกว่า ๘,๐๐๐.๐๐ ตารางเมตร (ตามแบบที่ อบต.กำหนด)	๙,๐๐๐,๐๐๐	๙,๐๐๐,๐๐๐	๙,๐๐๐,๐๐๐	๙,๐๐๐,๐๐๐	๙,๐๐๐,๐๐๐	ร้อยละ ๘๐ สามารถดำเนินการได้ตามเป้าหมายที่กำหนดไว้	ประชาชนสัญจรไปมาได้สะดวกและปลอดภัย	กองช่าง
๓๙	โครงการก่อสร้างอาคารอเนกประสงค์ หมู่ ๔	เพื่ออำนวยความสะดวกในการจัดกิจกรรม/จัดประชุม	กว้าง ๑๕.๐๐ เมตร ยาว ๓๕.๐๐ เมตร (ตามแบบที่ อบต.กำหนด)	๓,๐๐๐,๐๐๐	๓,๐๐๐,๐๐๐	๓,๐๐๐,๐๐๐	๓,๐๐๐,๐๐๐	๓,๐๐๐,๐๐๐	ร้อยละ ๘๐ สามารถดำเนินการได้ตามเป้าหมายที่กำหนดไว้	ประชาชนมีอาคารอเนกประสงค์ไว้จัดกิจกรรม	กองช่าง
๔๐	โครงการก่อสร้างคูระบายน้ำ หมู่ ๔ จากสะพานโรงเรียนบ้านบือจะ - สะพานลาแล	เพื่อป้องกันน้ำท่วมขัง	กว้าง ๐.๖๐ เมตร ยาว ๑,๖๐๐.๐๐ เมตร	๖,๔๐๐,๐๐๐	๖,๔๐๐,๐๐๐	๖,๔๐๐,๐๐๐	๖,๔๐๐,๐๐๐	๖,๔๐๐,๐๐๐	ร้อยละ ๘๐ สามารถดำเนินการได้ตามเป้าหมายที่กำหนดไว้	สามารถระบายน้ำได้ดี น้ำไม่ท่วมขัง	กองช่าง

**รายละเอียดโครงการพัฒนา**  
**แผนพัฒนาท้องถิ่น (พ.ศ. ๒๕๖๖ - ๒๕๗๐)**  
**องค์การบริหารส่วนตำบลพิเทน อำเภอยาง่างแดง จังหวัดปัตตานี**

ก. ยุทธศาสตร์จังหวัดที่ ๓ การเสริมสร้างความมั่นคง พัฒนาโครงสร้างพื้นฐานและเชื่อมโยงการคมนาคม

ข. ยุทธศาสตร์การพัฒนาขององค์กรปกครองส่วนท้องถิ่นในเขตจังหวัดปัตตานีที่ ๒

๑. ยุทธศาสตร์การพัฒนาด้านโครงสร้างพื้นฐานและการบริการสาธารณะ

๑.๑ แผนงานอุตสาหกรรมและการโยธา

ที่	โครงการ	วัตถุประสงค์	เป้าหมาย (ผลผลิตของโครงการ)	งบประมาณ					ตัวชี้วัด	ผลที่คาดว่าจะได้รับ	หน่วยงานรับผิดชอบหลัก
				๒๕๖๖ (บาท)	๒๕๖๗ (บาท)	๒๕๖๘ (บาท)	๒๕๖๙ (บาท)	๒๕๗๐ (บาท)			
๔๑	โครงการก่อสร้างคูระบายน้ำคอนกรีตเสริมเหล็ก หมู่ ๔ สายบ้านผู้ใหญ่	เพื่อป้องกันน้ำท่วมขัง	กว้าง ๐.๖๐ เมตร ยาว ๑,๐๐๐.๐๐ เมตร	๔,๐๐๐,๐๐๐	๔,๐๐๐,๐๐๐	๔,๐๐๐,๐๐๐	๔,๐๐๐,๐๐๐	๔,๐๐๐,๐๐๐	ร้อยละ ๘๐ สามารถดำเนินการได้ตามเป้าหมายที่กำหนดไว้	สามารถระบายน้ำได้ดี น้ำไม่ท่วมขัง	กองช่าง
๔๒	โครงการก่อสร้างทางเท้าคอนกรีตเสริมเหล็ก หมู่ ๔ สายทุ่งนา	เพื่อประชาชนสัญจรไปมาได้สะดวกและปลอดภัย	กว้าง ๑.๐๐ เมตร ยาว ๑๕๐.๐๐ เมตร หนา ๐.๑๕ เมตร หรือมีพื้นที่ไม่น้อยกว่า ๑๕๐.๐๐ ตารางเมตร (ตามแบบที่ อบต.กำหนด)	๑๕๐,๐๐๐	๑๕๐,๐๐๐	๑๕๐,๐๐๐	๑๕๐,๐๐๐	๑๕๐,๐๐๐	ร้อยละ ๘๐ สามารถดำเนินการได้ตามเป้าหมายที่กำหนดไว้	ประชาชนสัญจรไปมาได้สะดวกและปลอดภัย	กองช่าง
๔๓	โครงการก่อสร้างผนังกันตลิ่งคลองบือจะ หมู่ ๔	เพื่อป้องกันตลิ่งและกันน้ำกัดเซาะถนน	กว้าง ๒.๕๐ เมตร ยาว ๑,๓๓๐.๐๐ เมตร หนา ๐.๓๐ เมตร หรือมีพื้นที่ไม่น้อยกว่า ๓,๓๒๕.๐๐ ตารางเมตร (ตามแบบที่ อบต.กำหนด)	๑๐,๐๐๐,๐๐๐	๑๐,๐๐๐,๐๐๐	๑๐,๐๐๐,๐๐๐	๑๐,๐๐๐,๐๐๐	๑๐,๐๐๐,๐๐๐	ร้อยละ ๘๐ สามารถดำเนินการได้ตามเป้าหมายที่กำหนดไว้	สามารถป้องกันตลิ่งและกันน้ำกัดเซาะถนนได้	กองช่าง
๔๔	โครงการก่อสร้างรั้วกุโบร์บ้านบือจะ หมู่ ๔	เพื่อป้องกันคนและสัตว์บุกรุก	รั้วสูง ๑.๖๐ เมตร ยาว ๔๘๐.๐๐ เมตร	๑,๙๐๐,๐๐๐	๑,๙๐๐,๐๐๐	๑,๙๐๐,๐๐๐	๑,๙๐๐,๐๐๐	๑,๙๐๐,๐๐๐	ร้อยละ ๘๐ สามารถดำเนินการได้ตามเป้าหมายที่กำหนดไว้	สามารถป้องกันคนและสัตว์บุกรุกได้	กองช่าง
๔๕	โครงการก่อสร้างรั้วมัสยิดนูรูลอิสลามียะห์ หมู่ ๔	เพื่อป้องกันคนและสัตว์บุกรุก	รั้วสูง ๑.๖๐ เมตร ยาว ๑๘๕.๐๐ เมตร	๖๐๐,๐๐๐	๖๐๐,๐๐๐	๖๐๐,๐๐๐	๖๐๐,๐๐๐	๖๐๐,๐๐๐	ร้อยละ ๘๐ สามารถดำเนินการได้ตามเป้าหมายที่กำหนดไว้	สามารถป้องกันคนและสัตว์บุกรุกได้	กองช่าง

**รายละเอียดโครงการพัฒนา**  
**แผนพัฒนาท้องถิ่น (พ.ศ. ๒๕๖๖ - ๒๕๗๐)**  
**องค์การบริหารส่วนตำบลพิเทิน อำเภอทุ่งยางแดง จังหวัดปัตตานี**

ก. ยุทธศาสตร์จังหวัดที่ ๓ การเสริมสร้างความมั่นคง พัฒนาโครงสร้างพื้นฐานและเชื่อมโยงการคมนาคม

ข. ยุทธศาสตร์การพัฒนาขององค์กรปกครองส่วนท้องถิ่นในเขตจังหวัดปัตตานีที่ ๒

๑. ยุทธศาสตร์การพัฒนาด้านโครงสร้างพื้นฐานและการบริการสาธารณะ

๑.๑ แผนงานอุตสาหกรรมและการโยธา

ที่	โครงการ	วัตถุประสงค์	เป้าหมาย (ผลผลิตของโครงการ)	งบประมาณ					ตัวชี้วัด	ผลที่คาดว่าจะได้รับ	หน่วยงานรับผิดชอบหลัก
				๒๕๖๖ (บาท)	๒๕๖๗ (บาท)	๒๕๖๘ (บาท)	๒๕๖๙ (บาท)	๒๕๗๐ (บาท)			
๔๖	โครงการก่อสร้างถนนคอนกรีตเสริมเหล็ก หมู่ ๔ สายละหาร	๗๐ หรือ ๗๐๐	กว้าง ๑.๐๐ เมตร ยาว ๗๐.๐๐ เมตร หนา ๐.๑๕ เมตร หรือมีพื้นที่ไม่น้อยกว่า ๗๐.๐๐ ตารางเมตร (ตามแบบที่ อบต.กำหนด)	๑๐๐,๐๐๐	๑๐๐,๐๐๐	๑๐๐,๐๐๐	๑๐๐,๐๐๐	๑๐๐,๐๐๐	ร้อยละ ๘๐ สามารถดำเนินการได้ตามเป้าหมายที่กำหนดไว้	ประชาชนสัญจรไปมาได้สะดวกและปลอดภัย	กองช่าง
๔๗	โครงการก่อสร้างถนนคอนกรีตเสริมเหล็ก หมู่ ๔ สายศูนย์ศิลป์ปาซีฟ - ต้นโต	เพื่อประชาชนสัญจรไปมาได้สะดวกและปลอดภัย	กว้าง ๓.๐๐ - ๔.๐๐ เมตร ยาว ๑,๗๕๐.๐๐ เมตร หนา ๐.๑๕ เมตร หรือมีพื้นที่ไม่น้อยกว่า ๕,๒๕๐.๐๐ ตารางเมตร (ตามแบบที่ อบต.กำหนด)	๕,๕๐๐,๐๐๐	๕,๕๐๐,๐๐๐	๕,๕๐๐,๐๐๐	๕,๕๐๐,๐๐๐	๕,๕๐๐,๐๐๐	ร้อยละ ๘๐ สามารถดำเนินการได้ตามเป้าหมายที่กำหนดไว้	ประชาชนสัญจรไปมาได้สะดวกและปลอดภัย	กองช่าง
๔๘	โครงการก่อสร้างถนนคอนกรีตเสริมเหล็ก หมู่ ๔ สายบาลูกาแขวนานี	เพื่อประชาชนสัญจรไปมาได้สะดวกและปลอดภัย	กว้าง ๓.๐๐ เมตร ยาว ๕๐๐.๐๐ เมตร หนา ๐.๑๕ เมตร หรือมีพื้นที่ไม่น้อยกว่า ๑,๕๐๐.๐๐ ตารางเมตร (ตามแบบที่ อบต.กำหนด)	๑,๕๐๐,๐๐๐	๑,๕๐๐,๐๐๐	๑,๕๐๐,๐๐๐	๑,๕๐๐,๐๐๐	๑,๕๐๐,๐๐๐	ร้อยละ ๘๐ สามารถดำเนินการได้ตามเป้าหมายที่กำหนดไว้	ประชาชนสัญจรไปมาได้สะดวกและปลอดภัย	กองช่าง
๔๙	โครงการก่อสร้างถนนแอสฟัลต์ติกคอนกรีต หมู่ ๔ สายบ้านบือจะ - ปาดแคปาลัส	เพื่อประชาชนสัญจรไปมาได้สะดวกและปลอดภัย	กว้าง ๖.๐๐ เมตร ยาว ๔๐๐.๐๐ เมตร หนา ๐.๐๕ เมตร หรือมีพื้นที่ไม่น้อยกว่า ๒,๔๐๐.๐๐ ตารางเมตร (ตามแบบที่ อบต.กำหนด)	๑,๐๐๐,๐๐๐	๑,๐๐๐,๐๐๐	๑,๐๐๐,๐๐๐	๑,๐๐๐,๐๐๐	๑,๐๐๐,๐๐๐	ร้อยละ ๘๐ สามารถดำเนินการได้ตามเป้าหมายที่กำหนดไว้	ประชาชนสัญจรไปมาได้สะดวกและปลอดภัย	กองช่าง

**รายละเอียดโครงการพัฒนา**  
**แผนพัฒนาท้องถิ่น (พ.ศ. ๒๕๖๖ - ๒๕๗๐)**  
**องค์การบริหารส่วนตำบลพิเทน อำเภอยาง่างแดง จังหวัดปัตตานี**

ก. ยุทธศาสตร์จังหวัดที่ ๓ การเสริมสร้างความมั่นคง พัฒนาโครงสร้างพื้นฐานและเชื่อมโยงการคมนาคม

ข. ยุทธศาสตร์การพัฒนาขององค์กรปกครองส่วนท้องถิ่นในเขตจังหวัดปัตตานีที่ ๒

๑. ยุทธศาสตร์การพัฒนาด้านโครงสร้างพื้นฐานและการบริการสาธารณะ

๑.๑ แผนงานอุตสาหกรรมและการโยธา

ที่	โครงการ	วัตถุประสงค์	เป้าหมาย (ผลผลิตของโครงการ)	งบประมาณ					ตัวชี้วัด	ผลที่คาดว่าจะได้รับ	หน่วยงานรับผิดชอบหลัก
				๒๕๖๖ (บาท)	๒๕๖๗ (บาท)	๒๕๖๘ (บาท)	๒๕๖๙ (บาท)	๒๕๗๐ (บาท)			
๕๐	โครงการขยายเขตไฟฟ้า หมู่ ๔ สายบ้านสายทอง	เพื่อประชาชนมีไฟฟ้าใช้อย่างเพียงพอและทั่วถึง	ยาว ๓๐๐.๐๐ เมตร	๕๐๐,๐๐๐	๕๐๐,๐๐๐	๕๐๐,๐๐๐	๕๐๐,๐๐๐	๕๐๐,๐๐๐	ร้อยละ ๘๐ สามารถดำเนินการได้ตามเป้าหมายที่กำหนดไว้	ประชาชนมีไฟฟ้าใช้อย่างเพียงพอและทั่วถึง	กองช่าง
๕๑	โครงการขยายเขตไฟฟ้า หมู่ ๔ สายบายากาสูลู	เพื่อประชาชนมีไฟฟ้าใช้อย่างเพียงพอและทั่วถึง	ยาว ๔๕๐.๐๐ เมตร	๖๐๐,๐๐๐	๖๐๐,๐๐๐	๖๐๐,๐๐๐	๖๐๐,๐๐๐	๖๐๐,๐๐๐	ร้อยละ ๘๐ สามารถดำเนินการได้ตามเป้าหมายที่กำหนดไว้	ประชาชนมีไฟฟ้าใช้อย่างเพียงพอและทั่วถึง	กองช่าง
๕๒	โครงการก่อสร้างรั้วมัสยิดบ้านบาแจะ หมู่ ๕	เพื่อป้องกันคนและสัตว์บุกรุก	รั้วสูง ๑.๖๐ เมตร ยาว ๗๑.๐๐ เมตร	๓๐๐,๐๐๐	๓๐๐,๐๐๐	๓๐๐,๐๐๐	๓๐๐,๐๐๐	๓๐๐,๐๐๐	ร้อยละ ๘๐ สามารถดำเนินการได้ตามเป้าหมายที่กำหนดไว้	สามารถป้องกันคนและสัตว์บุกรุกได้	กองช่าง
๕๓	โครงการก่อสร้างผนังกันดินพร้อมทางเท้า หมู่ ๕	เพื่อความปลอดภัยในชีวิตและทรัพย์สินของประชาชน	ผนังกันดินสูง ๒.๐๐ เมตร ยาว ๑๑๗.๐๐ เมตร ทางเท้ากว้าง ๑.๐๐ เมตร ยาว ๑๑๗.๐๐ เมตร หนา ๐.๑๐ เมตร (ตามแบบที่ อบต.กำหนด)	๗๐๐,๐๐๐	๗๐๐,๐๐๐	๗๐๐,๐๐๐	๗๐๐,๐๐๐	๗๐๐,๐๐๐	ร้อยละ ๘๐ สามารถดำเนินการได้ตามเป้าหมายที่กำหนดไว้	ประชาชนมีความปลอดภัยในชีวิตและทรัพย์สิน	กองช่าง
๕๔	โครงการก่อสร้างทางเท้าคอนกรีตเสริมเหล็ก หมู่ ๕ สายบ้านมะนิโค	เพื่อประชาชนสัญจรไปมาได้สะดวกและปลอดภัย	กว้าง ๑.๒๐.๐๐ เมตร ยาว ๒๐๐.๐๐ เมตร หนา ๐.๑๕ เมตร หรือมีพื้นที่ไม่น้อยกว่า ๒๔๐ .๐๐ ตารางเมตร (ตามแบบที่ อบต.กำหนด)	๒๔๐,๐๐๐	๒๔๐,๐๐๐	๒๔๐,๐๐๐	๒๔๐,๐๐๐	๒๔๐,๐๐๐	ร้อยละ ๘๐ สามารถดำเนินการได้ตามเป้าหมายที่กำหนดไว้	ประชาชนสัญจรไปมาได้สะดวกและปลอดภัย	กองช่าง

**รายละเอียดโครงการพัฒนา**  
**แผนพัฒนาท้องถิ่น (พ.ศ. ๒๕๖๖ - ๒๕๗๐)**  
**องค์การบริหารส่วนตำบลพิเทิน อำเภอทุ่งยางแดง จังหวัดปัตตานี**

ก. ยุทธศาสตร์จังหวัดที่ ๓ การเสริมสร้างความมั่นคง พัฒนาโครงสร้างพื้นฐานและเชื่อมโยงการคมนาคม

ข. ยุทธศาสตร์การพัฒนาขององค์กรปกครองส่วนท้องถิ่นในเขตจังหวัดปัตตานีที่ ๒

๑. ยุทธศาสตร์การพัฒนาด้านโครงสร้างพื้นฐานและการบริการสาธารณะ

๑.๑ แผนงานอุตสาหกรรมและการโยธา

ที่	โครงการ	วัตถุประสงค์	เป้าหมาย (ผลผลิตของโครงการ)	งบประมาณ					ตัวชี้วัด	ผลที่คาดว่าจะได้รับ	หน่วยงานรับผิดชอบหลัก
				๒๕๖๖ (บาท)	๒๕๖๗ (บาท)	๒๕๖๘ (บาท)	๒๕๖๙ (บาท)	๒๕๗๐ (บาท)			
๕๕	โครงการซ่อมสร้างถนนแอสฟัลต์ติกคอนกรีต หมู่ ๕ สายเกาะไทร – บาแฆะ	เพื่อประชาชนสัญจรไปมาได้สะดวกและปลอดภัย	กว้าง ๖.๐๐ เมตร ยาว ๓,๘๖๐.๐๐ เมตร หนา ๐.๑๕ เมตร หรือมีพื้นที่ไม่น้อยกว่า ๒๓,๑๖๐.๐๐ ตารางเมตร (ตามแบบที่ อบต.กำหนด)	๑๐,๐๐๐,๐๐๐	๑๐,๐๐๐,๐๐๐	๑๐,๐๐๐,๐๐๐	๑๐,๐๐๐,๐๐๐	๑๐,๐๐๐,๐๐๐	ร้อยละ ๘๐ สามารถดำเนินการได้ตามเป้าหมายที่กำหนดไว้	ประชาชนสัญจรไปมาได้สะดวกและปลอดภัย	กองช่าง
๕๖	โครงการก่อสร้างถนนคอนกรีตเสริมเหล็ก หมู่ ๕ สายกูโบร์หินช้างบ้านลาแล	เพื่อประชาชนสัญจรไปมาได้สะดวกและปลอดภัย	กว้าง ๔.๐๐ เมตร ยาว ๔๐๐.๐๐ เมตร หนา ๐.๑๕ เมตร หรือมีพื้นที่ไม่น้อยกว่า ๑,๖๐๐.๐๐ ตารางเมตร (ตามแบบที่ อบต.กำหนด)	๑,๖๐๐,๐๐๐	๑,๖๐๐,๐๐๐	๑,๖๐๐,๐๐๐	๑,๖๐๐,๐๐๐	๑,๖๐๐,๐๐๐	ร้อยละ ๘๐ สามารถดำเนินการได้ตามเป้าหมายที่กำหนดไว้	ประชาชนสัญจรไปมาได้สะดวกและปลอดภัย	กองช่าง
๕๗	โครงการก่อสร้างทางเท้า หมู่ ๖ ซอยบ้านมะแอ	เพื่อประชาชนสัญจรไปมาได้สะดวกและปลอดภัย	กว้าง ๒.๐๐ เมตร ยาว ๗๖.๐๐ เมตร	๑๕๐,๐๐๐	๑๕๐,๐๐๐	๑๕๐,๐๐๐	๑๕๐,๐๐๐	๑๕๐,๐๐๐	ร้อยละ ๘๐ สามารถดำเนินการได้ตามเป้าหมายที่กำหนดไว้	ประชาชนสัญจรไปมาได้สะดวกและปลอดภัย	กองช่าง
๕๘	โครงการก่อสร้างศาลากูโบร์โต๊ะซูดตลาด หมู่ ๖	เพื่ออำนวยความสะดวกให้กับประชาชน	กว้าง ๔.๐๐ เมตร ยาว ๗.๐๐ เมตร	๗๐๐,๐๐๐	๗๐๐,๐๐๐	๗๐๐,๐๐๐	๗๐๐,๐๐๐	๗๐๐,๐๐๐	ร้อยละ ๘๐ สามารถดำเนินการได้ตามเป้าหมายที่กำหนดไว้	ประชาชนได้รับความสะดวกสบาย	กองช่าง



**รายละเอียดโครงการพัฒนา**  
**แผนพัฒนาท้องถิ่น (พ.ศ. ๒๕๖๖ - ๒๕๗๐)**  
**องค์การบริหารส่วนตำบลพิเทน อำเภอยาง่างแดง จังหวัดปัตตานี**

ก. ยุทธศาสตร์จังหวัดที่ ๓ การเสริมสร้างความมั่นคง พัฒนาโครงสร้างพื้นฐานและเชื่อมโยงการคมนาคม

ข. ยุทธศาสตร์การพัฒนาขององค์กรปกครองส่วนท้องถิ่นในเขตจังหวัดปัตตานีที่ ๒

๑. ยุทธศาสตร์การพัฒนาด้านโครงสร้างพื้นฐานและการบริการสาธารณะ

๑.๑ แผนงานอุตสาหกรรมและการโยธา

ที่	โครงการ	วัตถุประสงค์	เป้าหมาย (ผลผลิตของโครงการ)	งบประมาณ					ตัวชี้วัด	ผลที่คาดว่าจะได้รับ	หน่วยงานรับผิดชอบหลัก
				๒๕๖๖ (บาท)	๒๕๖๗ (บาท)	๒๕๖๘ (บาท)	๒๕๖๙ (บาท)	๒๕๗๐ (บาท)			
๕๙	โครงการวางท่อเหลี่ยม หมู่ ๖ สามแยก – ทางไปจะมือฆา	เพื่อป้องกันน้ำท่วมขัง	กว้าง ๔.๐๐ เมตร ยาว ๑๐.๐๐ เมตร	๖๐๐,๐๐๐	๖๐๐,๐๐๐	๖๐๐,๐๐๐	๖๐๐,๐๐๐	๖๐๐,๐๐๐	ร้อยละ ๘๐ สามารถดำเนินการได้ตามเป้าหมายที่กำหนดไว้	สามารถระบายน้ำได้ดี น้ำไม่ท่วมขัง	กองช่าง
๖๐	โครงการวางท่อเหลี่ยม หมู่ ๖ สามแยก – ภูเขาทอง บ้านแบกี้	เพื่อป้องกันน้ำท่วมขัง	กว้าง ๔.๐๐ เมตร ยาว ๑๐.๐๐ เมตร	๖๐๐,๐๐๐	๖๐๐,๐๐๐	๖๐๐,๐๐๐	๖๐๐,๐๐๐	๖๐๐,๐๐๐	ร้อยละ ๘๐ สามารถดำเนินการได้ตามเป้าหมายที่กำหนดไว้	สามารถระบายน้ำได้ดี น้ำไม่ท่วมขัง	กองช่าง
๖๑	โครงการก่อสร้างถนนคอนกรีตเสริมเหล็ก หมู่ ๖ สายสุเหร่าตลาด – บ้านเลาะตอมอ	เพื่อประชาชนสัญจรไปมาได้สะดวกและปลอดภัย	กว้าง ๒.๐๐ เมตร ยาว ๒๐๐.๐๐ เมตร หนา ๐.๑๕ เมตร หรือมีพื้นที่ไม่น้อยกว่า ๔๐๐.๐๐ ตารางเมตร (ตามแบบที่ อบต.กำหนด)	๔๐๐,๐๐๐	๔๐๐,๐๐๐	๔๐๐,๐๐๐	๔๐๐,๐๐๐	๔๐๐,๐๐๐	ร้อยละ ๘๐ สามารถดำเนินการได้ตามเป้าหมายที่กำหนดไว้	ประชาชนสัญจรไปมาได้สะดวกและปลอดภัย	กองช่าง
๖๒	โครงการก่อสร้างถนนคอนกรีตเสริมเหล็ก หมู่ ๖ สายรอบภูเขาทอง – บ้านแบมะ	เพื่อประชาชนสัญจรไปมาได้สะดวกและปลอดภัย	กว้าง ๔.๐๐ เมตร ยาว ๑,๐๐๐.๐๐ เมตร หนา ๐.๑๕ เมตร หรือมีพื้นที่ไม่น้อยกว่า ๔,๐๐๐.๐๐ ตารางเมตร (ตามแบบที่ อบต.กำหนด)	๔,๐๐๐,๐๐๐	๔,๐๐๐,๐๐๐	๔,๐๐๐,๐๐๐	๔,๐๐๐,๐๐๐	๔,๐๐๐,๐๐๐	ร้อยละ ๘๐ สามารถดำเนินการได้ตามเป้าหมายที่กำหนดไว้	ประชาชนสัญจรไปมาได้สะดวกและปลอดภัย	กองช่าง

**รายละเอียดโครงการพัฒนา**  
**แผนพัฒนาท้องถิ่น (พ.ศ. ๒๕๖๖ - ๒๕๗๐)**  
**องค์การบริหารส่วนตำบลพิเทน อำเภอยาง่างแดง จังหวัดปัตตานี**

ก. ยุทธศาสตร์จังหวัดที่ ๓ การเสริมสร้างความมั่นคง พัฒนาโครงสร้างพื้นฐานและเชื่อมโยงการคมนาคม

ข. ยุทธศาสตร์การพัฒนาขององค์กรปกครองส่วนท้องถิ่นในเขตจังหวัดปัตตานีที่ ๒

๑. ยุทธศาสตร์การพัฒนาด้านโครงสร้างพื้นฐานและการบริการสาธารณะ

๑.๑ แผนงานอุตสาหกรรมและการโยธา

ที่	โครงการ	วัตถุประสงค์	เป้าหมาย (ผลผลิตของโครงการ)	งบประมาณ					ตัวชี้วัด	ผลที่คาดว่าจะได้รับ	หน่วยงานรับผิดชอบหลัก
				๒๕๖๖ (บาท)	๒๕๖๗ (บาท)	๒๕๖๘ (บาท)	๒๕๖๙ (บาท)	๒๕๗๐ (บาท)			
๖๓	โครงการบุกเบิกถนนลูกรังพร้อมลงหินคลุก หมู่ ๗ สายปอเนาะมุติง	เพื่อประชาชนสัญจรไปมาได้สะดวกและปลอดภัย	กว้าง ๓.๐๐ เมตร ยาว ๔๓๙.๐๐ เมตร หนา ๐.๑๕ เมตร หรือมีพื้นที่ไม่น้อยกว่า ๑,๓๑๗.๐๐ ตารางเมตร (ตามแบบที่ อบต.กำหนด)	๕๐๐,๐๐๐	๕๐๐,๐๐๐	๕๐๐,๐๐๐	๕๐๐,๐๐๐	๕๐๐,๐๐๐	ร้อยละ ๘๐ สามารถดำเนินการได้ตามเป้าหมายที่กำหนดไว้	ประชาชนสัญจรไปมาได้สะดวกและปลอดภัย	กองช่าง
๖๔	โครงการก่อสร้างถนนคอนกรีตเสริมเหล็ก หมู่ ๗ ซอยหลังปอเนาะฮาฟิซ	เพื่อประชาชนสัญจรไปมาได้สะดวกและปลอดภัย	กว้าง ๔.๐๐ เมตร ยาว ๓๔๐.๐๐ เมตร หนา ๐.๑๕ เมตร หรือมีพื้นที่ไม่น้อยกว่า ๑,๓๖๐.๐๐ ตารางเมตร (ตามแบบที่ อบต.กำหนด)	๑,๔๐๐,๐๐๐	๑,๔๐๐,๐๐๐	๑,๔๐๐,๐๐๐	๑,๔๐๐,๐๐๐	๑,๔๐๐,๐๐๐	ร้อยละ ๘๐ สามารถดำเนินการได้ตามเป้าหมายที่กำหนดไว้	ประชาชนสัญจรไปมาได้สะดวกและปลอดภัย	กองช่าง
๖๕	โครงการก่อสร้างรั้วหมู่บ้านตือเบาะ หมู่ ๗	เพื่อป้องกันคนและสัตว์บุกรุก	รั้วสูง ๑.๖๐ เมตร ยาว ๒๘๐.๐๐ เมตร	๙๐๐,๐๐๐	๙๐๐,๐๐๐	๙๐๐,๐๐๐	๙๐๐,๐๐๐	๙๐๐,๐๐๐	ร้อยละ ๘๐ สามารถดำเนินการได้ตามเป้าหมายที่กำหนดไว้	สามารถป้องกันคนและสัตว์บุกรุกได้	กองช่าง
๖๖	โครงการก่อสร้างซุ้มประตูมัสยิดปอฮงตือเบาะ	เพื่อความสวยงามของมัสยิดปอฮง-ตือเบาะ	กว้าง ๕.๐๐ เมตร สูง ๔.๐๐ เมตร	๓๐๐,๐๐๐	๓๐๐,๐๐๐	๓๐๐,๐๐๐	๓๐๐,๐๐๐	๓๐๐,๐๐๐	ร้อยละ ๘๐ สามารถดำเนินการได้ตามเป้าหมายที่กำหนดไว้	มัสยิดปอฮงตือเบาะมีความสวยงามเพิ่มขึ้น	กองช่าง
๖๗	โครงการปรับปรุงมัสยิดปอฮงตือเบาะ	เพื่อทำนุบำรุงศาสนสถาน	กว้าง ๑๑.๐๐ เมตร ยาว ๒๓.๐๐ เมตร สูง ๕.๐๐ เมตร	๑,๐๐๐,๐๐๐	๑,๐๐๐,๐๐๐	๑,๐๐๐,๐๐๐	๑,๐๐๐,๐๐๐	๑,๐๐๐,๐๐๐	ร้อยละ ๘๐ สามารถดำเนินการได้ตามเป้าหมายที่กำหนดไว้	ศาสนสถานได้รับการทำนุบำรุง	กองช่าง

**รายละเอียดโครงการพัฒนา**  
**แผนพัฒนาท้องถิ่น (พ.ศ. ๒๕๖๖ - ๒๕๗๐)**  
**องค์การบริหารส่วนตำบลพิเทน อำเภอทุ่งยางแดง จังหวัดปัตตานี**

ก. ยุทธศาสตร์จังหวัดที่ ๓ การเสริมสร้างความมั่นคง พัฒนาโครงสร้างพื้นฐานและเชื่อมโยงการคมนาคม

ข. ยุทธศาสตร์การพัฒนาขององค์กรปกครองส่วนท้องถิ่นในเขตจังหวัดปัตตานีที่ ๒

๑. ยุทธศาสตร์การพัฒนาด้านโครงสร้างพื้นฐานและการบริการสาธารณะ

๑.๑ แผนงานอุตสาหกรรมและการโยธา

ที่	โครงการ	วัตถุประสงค์	เป้าหมาย (ผลผลิตของโครงการ)	งบประมาณ					ตัวชี้วัด	ผลที่คาดว่าจะได้รับ	หน่วยงานรับผิดชอบหลัก
				๒๕๖๖ (บาท)	๒๕๖๗ (บาท)	๒๕๖๘ (บาท)	๒๕๖๙ (บาท)	๒๕๗๐ (บาท)			
๖๘	โครงการติดตั้งไฟฟ้าส่องสว่าง Postop หมู่ ๗	เพื่อความปลอดภัยในชีวิตและทรัพย์สินของประชาชน	จำนวน ๑ ต้น	๓๐๐,๐๐๐	๓๐๐,๐๐๐	๓๐๐,๐๐๐	๓๐๐,๐๐๐	๓๐๐,๐๐๐	ร้อยละ ๘๐ สามารถดำเนินการได้ตามเป้าหมายที่กำหนดไว้	ประชาชนได้รับความปลอดภัยในชีวิตและทรัพย์สิน	กองช่าง
๖๙	โครงการก่อสร้างระบบประปาบาดาลแบบอัตโนมัติ ๒๐ ลบม./ชม. หมู่ ๗	เพื่อประชาชนมีน้ำอุปโภค - บริโภค	หมู่ ๗ บ้านตือเบาะ	๖,๐๐๐,๐๐๐	๖,๐๐๐,๐๐๐	๖,๐๐๐,๐๐๐	๖,๐๐๐,๐๐๐	๖,๐๐๐,๐๐๐	ร้อยละ ๘๐ สามารถดำเนินการได้ตามเป้าหมายที่กำหนดไว้	ประชาชนมีน้ำใช้อย่างเพียงพอ	กองช่าง
รวม	๖๙ โครงการ			๑๗๐,๑๓๖,๐๐๐	๑๗๐,๑๓๖,๐๐๐	๑๗๐,๑๓๖,๐๐๐	๑๗๐,๑๓๖,๐๐๐	๑๗๐,๑๓๖,๐๐๐			

**รายละเอียดโครงการพัฒนา**  
**แผนพัฒนาท้องถิ่น (พ.ศ. ๒๕๖๖ - ๒๕๗๐)**  
**องค์การบริหารส่วนตำบลพิเทน อำเภอยาง่างแดง จังหวัดปัตตานี**

ก. ยุทธศาสตร์จังหวัดที่ ๑ การเสริมสร้างเศรษฐกิจที่เข้มแข็ง จากฐานเกษตรอุตสาหกรรม ผลผลิตฮาลาล การค้า การบริการ และการท่องเที่ยว

ข. ยุทธศาสตร์การพัฒนาขององค์กรปกครองส่วนท้องถิ่นในเขตจังหวัดปัตตานีที่ ๑, ๓ และ ๕

๒. ยุทธศาสตร์การพัฒนาด้านเศรษฐกิจ การท่องเที่ยว และการสร้างความเข้มแข็งของชุมชน

๒.๑ แผนงานสร้างความเข้มแข็งของชุมชน

ที่	โครงการ	วัตถุประสงค์	เป้าหมาย (ผลผลิตของ โครงการ)	งบประมาณ					ตัวชี้วัด	ผลที่คาดว่าจะได้รับ	หน่วยงาน รับผิดชอบ หลัก
				๒๕๖๖ (บาท)	๒๕๖๗ (บาท)	๒๕๖๘ (บาท)	๒๕๖๙ (บาท)	๒๕๗๐ (บาท)			
๑	โครงการขับเคลื่อนปรัชญาเศรษฐกิจพอเพียงในชุมชนตำบลพิเทน “ฝึกอบรมส่งเสริมอาชีพแก่ประชาชนประดิษฐ์กระเป๋าจากวัสดุที่ใช้แล้ว (ซองกาแฟ)”	เพื่อสร้างโอกาสและทางเลือกในการประกอบอาชีพให้แก่ประชาชนและเพิ่มรายได้ในครัวเรือน	สตรี แม่บ้าน และประชาชนที่สนใจในพื้นที่ตำบลพิเทน จำนวน ๑๒๐ คน	๔๐,๐๐๐	๔๐,๐๐๐	๔๐,๐๐๐	๔๐,๐๐๐	๔๐,๐๐๐	ร้อยละ ๘๐ กลุ่มเป้าหมายเข้าร่วมโครงการ	สตรี แม่บ้าน และประชาชนที่สนใจมีโอกาและทางเลือกในการประกอบอาชีพ	สำนักปลัด
๒	โครงการขับเคลื่อนปรัชญาเศรษฐกิจพอเพียงในชุมชนตำบลพิเทน “ฝึกอบรมส่งเสริมอาชีพแก่ประชาชนในการเรียนรู้จากภูมิปัญญาไทย)”	เพื่อสร้างโอกาสและทางเลือกในการประกอบอาชีพให้แก่ประชาชนและเพิ่มรายได้ในครัวเรือน	สตรี แม่บ้าน และประชาชนที่สนใจในพื้นที่ตำบลพิเทน จำนวน ๑๒๐ คน	๔๐,๐๐๐	๔๐,๐๐๐	๔๐,๐๐๐	๔๐,๐๐๐	๔๐,๐๐๐	ร้อยละ ๘๐ กลุ่มเป้าหมายเข้าร่วมโครงการ	สตรี แม่บ้าน และประชาชนที่สนใจมีโอกาและทางเลือกในการประกอบอาชีพ	สำนักปลัด
๓	โครงการขับเคลื่อนปรัชญาเศรษฐกิจพอเพียงในชุมชนตำบลพิเทน “ฝึกอบรมส่งเสริมอาชีพแก่ประชาชนในการสานเส้นพลาสติก”	เพื่อสร้างโอกาสและทางเลือกในการประกอบอาชีพให้แก่ประชาชนและเพิ่มรายได้ในครัวเรือน	สตรี แม่บ้าน และประชาชนที่สนใจในพื้นที่ตำบลพิเทน จำนวน ๑๒๐ คน	๔๐,๐๐๐	๔๐,๐๐๐	๔๐,๐๐๐	๔๐,๐๐๐	๔๐,๐๐๐	ร้อยละ ๘๐ กลุ่มเป้าหมายเข้าร่วมโครงการ	สตรี แม่บ้าน และประชาชนที่สนใจมีโอกาและทางเลือกในการประกอบอาชีพ	สำนักปลัด
๔	โครงการพัฒนาศักยภาพกลุ่มสตรีตัดเย็บเสื้อผ้า หมู่ ๖	เพื่อส่งเสริมอาชีพของประชาชน	กลุ่มสตรีตัดเย็บเสื้อผ้า หมู่ ๖	๓๐,๐๐๐	๓๐,๐๐๐	๓๐,๐๐๐	๓๐,๐๐๐	๓๐,๐๐๐	ร้อยละ ๘๐ กลุ่มเป้าหมายเข้าร่วมกิจกรรม	กลุ่มสตรีตัดเย็บเสื้อผ้า หมู่ ๖ ได้รับการพัฒนาศักยภาพในการตัดเย็บเสื้อผ้า	สำนักปลัด

**รายละเอียดโครงการพัฒนา**  
**แผนพัฒนาท้องถิ่น (พ.ศ. ๒๕๖๖ - ๒๕๗๐)**  
**องค์การบริหารส่วนตำบลพิเทน อำเภอยาง่างแดง จังหวัดปัตตานี**

ก. ยุทธศาสตร์จังหวัดที่ ๑ การเสริมสร้างเศรษฐกิจที่เข้มแข็ง จากฐานเกษตรอุตสาหกรรม ผลผลิตฮาลาล การค้า การบริการ และการท่องเที่ยว

ข. ยุทธศาสตร์การพัฒนาขององค์กรปกครองส่วนท้องถิ่นในเขตจังหวัดปัตตานีที่ ๑, ๓ และ ๕

๒. ยุทธศาสตร์การพัฒนาด้านเศรษฐกิจ การท่องเที่ยว และการสร้างความเข้มแข็งของชุมชน

**๒.๑ แผนงานสร้างความเข้มแข็งของชุมชน**

ที่	โครงการ	วัตถุประสงค์	เป้าหมาย (ผลผลิตของ โครงการ)	งบประมาณ					ตัวชี้วัด	ผลที่คาดว่าจะได้รับ	หน่วยงาน รับผิดชอบ หลัก
				๒๕๖๖ (บาท)	๒๕๖๗ (บาท)	๒๕๖๘ (บาท)	๒๕๖๙ (บาท)	๒๕๗๐ (บาท)			
๕	โครงการพัฒนาศักยภาพ กลุ่มปักผ้าคลุมหมบ้านตือเบาะ	เพื่อส่งเสริมอาชีพ ของประชาชน	กลุ่มปักผ้าคลุมหม บ้านตือเบาะ หมู่ ๗	๓๐,๐๐๐	๓๐,๐๐๐	๓๐,๐๐๐	๓๐,๐๐๐	๓๐,๐๐๐	ร้อยละ ๘๐ กลุ่มเป้าหมาย เข้าร่วมกิจกรรม	กลุ่มสตรีผ้าคลุม บ้านตือเบาะ หมู่ ๗ ได้รับการ พัฒนาศักยภาพใน การตัดเย็บเสื้อผ้า	สำนักปลัด
๖	โครงการพิเทนร่วมใจ ต้านภัยยาเสพติด	เพื่อป้องกันและ แก้ไขปัญหายาเสพติด ในตำบลพิเทน	ผู้นำชุมชน อสม. และ ประชาชนที่สนใจ	๕๐,๐๐๐	๕๐,๐๐๐	๕๐,๐๐๐	๕๐,๐๐๐	๕๐,๐๐๐	ร้อยละ ๘๐ กลุ่มเป้าหมาย เข้าร่วมกิจกรรม	ผู้นำชุมชน อสม. และประชาชนมี ส่วนร่วมในการแก้ไข ปัญหายาเสพติด ในตำบล	สำนักปลัด
๗	โครงการจัดฝึกอบรมการ บริหารจัดการตลาดชุมชน เพื่อการค้าและการแลกเปลี่ยน	เพื่อกระจายรายได้ เข้าสู่ชุมชนและ เพื่อลดต้นทุน การผลิต	คัดเลือกจาก เกษตรกรที่สนใจ	๒๐,๐๐๐	๒๐,๐๐๐	๒๐,๐๐๐	๒๐,๐๐๐	๒๐,๐๐๐	ร้อยละ ๘๐ กลุ่มเป้าหมาย เข้าร่วมกิจกรรม	รายได้เข้าสู่ชุมชน และลดต้นทุน การผลิต	สำนักปลัด
๘	โครงการจัดฝึกอบรมการ ออกแบบผลิตภัณฑ์และ บรรจุภัณฑ์	เพื่อสร้างจุดเด่น และความแตกต่าง	คัดเลือกจาก เกษตรกรที่สนใจ	๒๐,๐๐๐	๒๐,๐๐๐	๒๐,๐๐๐	๒๐,๐๐๐	๒๐,๐๐๐	ร้อยละ ๘๐ กลุ่มเป้าหมาย เข้าร่วมกิจกรรม	เพิ่มมูลค่าสินค้าและ สินค้าสามารถแข่งขัน ได้	สำนักปลัด
๙	อุดหนุนอำเภอย่าง่างแดง โครงการรณรงค์ป้องกันและ แก้ไขปัญหายาเสพติดภายใต้ กิจกรรม TO BE NUMBER ONE	เพื่อรณรงค์ป้องกัน และแก้ไขปัญหา ยาเสพติด	ประชาชนในเขต อำเภอย่าง่างแดง	๓๐,๐๐๐	๓๐,๐๐๐	๓๐,๐๐๐	๓๐,๐๐๐	๓๐,๐๐๐	ร้อยละ ๘๐ กลุ่มเป้าหมาย เข้าร่วมกิจกรรม	สามารถป้องกันและ แก้ไขปัญหายาเสพติด ภายในตำบลได้	สำนักปลัด
รวม	๙ โครงการ			๓๐๐,๐๐๐	๓๐๐,๐๐๐	๓๐๐,๐๐๐	๓๐๐,๐๐๐	๓๐๐,๐๐๐			

**รายละเอียดโครงการพัฒนา**  
**แผนพัฒนาท้องถิ่น (พ.ศ. ๒๕๖๖ - ๒๕๗๐)**  
**องค์การบริหารส่วนตำบลพิเทน อำเภอทุ่งยางแดง จังหวัดปัตตานี**

ก. ยุทธศาสตร์จังหวัดที่ ๑ การเสริมสร้างเศรษฐกิจที่เข้มแข็ง จากฐานเกษตรอุตสาหกรรม ผลผลิตฮาลาล การค้า การบริการ และการท่องเที่ยว

ข. ยุทธศาสตร์การพัฒนาขององค์กรปกครองส่วนท้องถิ่นในเขตจังหวัดปัตตานีที่ ๑, ๓ และ ๕

๒. ยุทธศาสตร์การพัฒนาด้านเศรษฐกิจ การท่องเที่ยว และการสร้างความเข้มแข็งของชุมชน

๒.๒ แผนงานการศาสนา วัฒนธรรม และนันทนาการ

ที่	โครงการ	วัตถุประสงค์	เป้าหมาย (ผลผลิตของ โครงการ)	งบประมาณ					ตัวชี้วัด	ผลที่คาดว่าจะได้รับ	หน่วยงาน รับผิดชอบ หลัก
				๒๕๖๖ (บาท)	๒๕๖๗ (บาท)	๒๕๖๘ (บาท)	๒๕๖๙ (บาท)	๒๕๗๐ (บาท)			
๑	โครงการฟื้นฟูอุทยานแห่งชาติปราสาทนางผมหอมเพื่อพัฒนาเป็นแหล่งท่องเที่ยวเชิงนิเวศ	เพื่อฟื้นฟูอุทยานแห่งชาติปราสาทนางผมหอมเพื่อพัฒนาเป็นแหล่งท่องเที่ยวเชิงนิเวศ	วนอุทยานแห่งชาติปราสาทนางผมหอม	๒๐๐,๐๐๐	๒๐๐,๐๐๐	๒๐๐,๐๐๐	๒๐๐,๐๐๐	๒๐๐,๐๐๐	ร้อยละ ๗๐ วนอุทยานแห่งชาติปราสาทนางผมหอมได้รับการฟื้นฟู	วนอุทยานแห่งชาติปราสาทนางผมหอมได้รับการฟื้นฟูและเป็นที่รู้จักเพิ่มมากขึ้น	สำนักปลัด
๒	อุดหนุนอำเภอทุ่งยางแดงโครงการ “มหัศจรรย์ทะเลน้ำจืดอำเภอทุ่งยางแดง”	เพื่อเป็นการปรับตัวปรับวิถีชีวิตให้สอดคล้องกับสภาพธรรมชาติ	๑ ครั้ง/ปี	๓๐,๐๐๐	๓๐,๐๐๐	๓๐,๐๐๐	๓๐,๐๐๐	๓๐,๐๐๐	ร้อยละ ๘๐ ประชาชนเข้าร่วมกิจกรรม	ประชาชนปรับตัว ปรับวิถีชีวิตให้สอดคล้องกับธรรมชาติ	สำนักปลัด
รวม	๒ โครงการ			๒๓๐,๐๐๐	๒๓๐,๐๐๐	๒๓๐,๐๐๐	๒๓๐,๐๐๐	๒๓๐,๐๐๐			

**รายละเอียดโครงการพัฒนา**  
**แผนพัฒนาท้องถิ่น (พ.ศ. ๒๕๖๖ - ๒๕๗๐)**  
**องค์การบริหารส่วนตำบลพิเทน อำเภอทุ่งยางแดง จังหวัดปัตตานี**

ก. ยุทธศาสตร์จังหวัดที่ ๑ การเสริมสร้างเศรษฐกิจที่เข้มแข็ง จากฐานเกษตรอุตสาหกรรม ผลผลิตฮาลาล การค้า การบริการ และการท่องเที่ยว

ข. ยุทธศาสตร์การพัฒนาขององค์กรปกครองส่วนท้องถิ่นในเขตจังหวัดปัตตานีที่ ๑, ๓ และ ๕

๒. ยุทธศาสตร์การพัฒนาด้านเศรษฐกิจ การท่องเที่ยว และการสร้างความเข้มแข็งของชุมชน

๒.๓ แผนงานอุตสาหกรรมและการโยธา

ที่	โครงการ	วัตถุประสงค์	เป้าหมาย (ผลผลิตของ โครงการ)	งบประมาณ					ตัวชี้วัด	ผลที่คาดว่าจะได้รับ	หน่วยงาน รับผิดชอบ หลัก
				๒๕๖๖ (บาท)	๒๕๖๗ (บาท)	๒๕๖๘ (บาท)	๒๕๖๙ (บาท)	๒๕๗๐ (บาท)			
๑	โครงการก่อสร้างศูนย์กลางจำหน่ายสินค้าท้องถิ่น	เพื่อเป็นศูนย์กลางจำหน่ายสินค้าท้องถิ่น	๑ แห่งตามแบบที่ อบต.กำหนด	๓,๐๐๐,๐๐๐	๓,๐๐๐,๐๐๐	๓,๐๐๐,๐๐๐	๓,๐๐๐,๐๐๐	๓,๐๐๐,๐๐๐	ร้อยละ ๘๐ ประชาชนเข้าร่วมจำหน่ายสินค้าในศูนย์จำหน่ายสินค้าท้องถิ่น	มีศูนย์กลางในการจำหน่ายสินค้าท้องถิ่นและประชาชนมีรายได้เพิ่มมากขึ้น	กองช่าง
๒	โครงการก่อสร้างศูนย์กลางผลผลิตทางการเกษตรอินทรีย์	เพื่อเป็นศูนย์กลางผลผลิตทางการเกษตรอินทรีย์	๑ แห่งตามแบบที่ อบต.กำหนด	๓,๐๐๐,๐๐๐	๓,๐๐๐,๐๐๐	๓,๐๐๐,๐๐๐	๓,๐๐๐,๐๐๐	๓,๐๐๐,๐๐๐	ร้อยละ ๘๐ ประชาชนเข้าร่วมจำหน่ายผลผลิตทางการเกษตรอินทรีย์	มีศูนย์กลางในการจำหน่ายผลผลิตทางการเกษตรอินทรีย์	กองช่าง
รวม	๒ โครงการ			๖,๐๐๐,๐๐๐	๖,๐๐๐,๐๐๐	๖,๐๐๐,๐๐๐	๖,๐๐๐,๐๐๐	๖,๐๐๐,๐๐๐			



**รายละเอียดโครงการพัฒนา**  
**แผนพัฒนาท้องถิ่น (พ.ศ. ๒๕๖๖ - ๒๕๗๐)**  
**องค์การบริหารส่วนตำบลพิเทน อำเภอยาง่างแดง จังหวัดปัตตานี**

ก. ยุทธศาสตร์จังหวัดที่ ๑ การเสริมสร้างเศรษฐกิจที่เข้มแข็ง จากฐานเกษตรอุตสาหกรรม ผลผลิตฮาลาล การค้า การบริการ และการท่องเที่ยว

ข. ยุทธศาสตร์การพัฒนาขององค์กรปกครองส่วนท้องถิ่นในเขตจังหวัดปัตตานีที่ ๑, ๓ และ ๕

๒. ยุทธศาสตร์การพัฒนาด้านเศรษฐกิจ การท่องเที่ยว และการสร้างความเข้มแข็งของชุมชน

**๒.๔ แผนงานการเกษตร**

ที่	โครงการ	วัตถุประสงค์	เป้าหมาย (ผลผลิตของ โครงการ)	งบประมาณ					ตัวชี้วัด	ผลที่คาดว่าจะได้รับ	หน่วยงาน รับผิดชอบ หลัก
				๒๕๖๖ (บาท)	๒๕๖๗ (บาท)	๒๕๖๘ (บาท)	๒๕๖๙ (บาท)	๒๕๗๐ (บาท)			
๑	การช่วยเหลือประชาชน ด้านเกษตรกร	เพื่อช่วยเหลือ ประชาชนด้าน เกษตรกรที่ได้รับความเดือดร้อน หรือไม่สามารถ ช่วยเหลือตนเองได้ ในการดำรงชีพ	ตลอดทั้งปี	๒๐๐,๐๐๐	๒๐๐,๐๐๐	๒๐๐,๐๐๐	๒๐๐,๐๐๐	๒๐๐,๐๐๐	ร้อยละ ๘๐ สามารถช่วยเหลือ เกษตรกรได้ทันเวลาที่	เกษตรกรได้รับความ ช่วยเหลืออย่างทันเวลาที่	สำนักปลัด
๒	โครงการส่งเสริมการปลูกพืช หมุนเวียนและผักสวนครัว ตามแนวปรัชญาเศรษฐกิจ พอเพียง	เพื่อส่งเสริมการนำ แนวปรัชญาเศรษฐกิจ พอเพียงมาประยุกต์ ใช้ในชีวิตประจำวัน และเพื่อลดรายจ่าย ในครัวเรือน	จำนวน ๑๐๐ ครัวเรือน ในตำบลพิเทน	๔๐,๐๐๐	๔๐,๐๐๐	๔๐,๐๐๐	๔๐,๐๐๐	๔๐,๐๐๐	ร้อยละ ๘๐ กลุ่มเป้าหมาย เข้าร่วมกิจกรรม	ประชาชนรู้จักนำแนว ปรัชญาเศรษฐกิจ พอเพียงมาประยุกต์ ใช้ในชีวิตประจำวัน เพื่อลดรายจ่ายใน ครัวเรือน	สำนักปลัด
๓	โครงการสนับสนุนเมล็ดพันธุ์ พืชให้แก่ประชาชน	เพื่อสนับสนุนเมล็ด พันธุ์พืชให้แก่ ประชาชน	จำนวน ๑๐๐ ครัวเรือน ในตำบลพิเทน	๒๐,๐๐๐	๒๐,๐๐๐	๒๐,๐๐๐	๒๐,๐๐๐	๒๐,๐๐๐	ร้อยละ ๘๐ กลุ่มเป้าหมาย เข้าร่วมกิจกรรม	ประชาชนได้มีผลผลิต ไว้บริโภคในครัวเรือน	สำนักปลัด
๔	โครงการส่งเสริมการทำนา ข้าวพื้นเมืองและการปลูก ข้าวพันธุ์ดี	เพื่ออนุรักษ์การทำ นาข้าวพื้นเมือง และส่งเสริมการ ปลูกข้าวพันธุ์ดี	จำนวน ๒๐ ครัวเรือน ในตำบลพิเทน	๔๐,๐๐๐	๔๐,๐๐๐	๔๐,๐๐๐	๔๐,๐๐๐	๔๐,๐๐๐	ร้อยละ ๘๐ กลุ่มเป้าหมาย เข้าร่วมกิจกรรม	ประชาชนร่วมกัน อนุรักษ์การทำนาข้าว พื้นเมืองและส่งเสริม การปลูกข้าวพันธุ์ดี	สำนักปลัด

**รายละเอียดโครงการพัฒนา**  
**แผนพัฒนาท้องถิ่น (พ.ศ. ๒๕๖๖ - ๒๕๗๐)**  
**องค์การบริหารส่วนตำบลพิเทน อำเภอยาง่างแดง จังหวัดปัตตานี**

ก. ยุทธศาสตร์จังหวัดที่ ๑ การเสริมสร้างเศรษฐกิจที่เข้มแข็ง จากฐานเกษตรอุตสาหกรรม ผลผลิตฮาลาล การค้า การบริการ และการท่องเที่ยว

ข. ยุทธศาสตร์การพัฒนาขององค์กรปกครองส่วนท้องถิ่นในเขตจังหวัดปัตตานีที่ ๑, ๓ และ ๕

๒. ยุทธศาสตร์การพัฒนาด้านเศรษฐกิจ การท่องเที่ยว และการสร้างความเข้มแข็งของชุมชน

**๒.๔ แผนงานการเกษตร**

ที่	โครงการ	วัตถุประสงค์	เป้าหมาย (ผลผลิตของ โครงการ)	งบประมาณ					ตัวชี้วัด	ผลที่คาดว่าจะได้รับ	หน่วยงาน รับผิดชอบ หลัก
				๒๕๖๖ (บาท)	๒๕๖๗ (บาท)	๒๕๖๘ (บาท)	๒๕๖๙ (บาท)	๒๕๗๐ (บาท)			
๕	โครงการส่งเสริมและพัฒนาคุณภาพไม้ผล	เพื่อพัฒนาคุณภาพผลผลิต	คัดเลือกจากเกษตรกรที่สนใจจำนวน ๑๕ คน	๕๕,๐๐๐	๕๕,๐๐๐	๕๕,๐๐๐	๕๕,๐๐๐	๕๕,๐๐๐	ร้อยละ ๘๐ กลุ่มเป้าหมายเข้าร่วมกิจกรรม	ผลผลิตได้คุณภาพ	สำนักปลัด
๖	โครงการฝึกอบรมถ่ายทอดเทคโนโลยีการปรับปรุงคุณภาพทุเรียน	เพื่อพัฒนาคุณภาพผลผลิต	คัดเลือกจากเกษตรกรที่สนใจจำนวน ๑๐ คน	๒๕,๐๐๐	๒๕,๐๐๐	๒๕,๐๐๐	๒๕,๐๐๐	๒๕,๐๐๐	ร้อยละ ๘๐ กลุ่มเป้าหมายเข้าร่วมกิจกรรม	ผลผลิตได้คุณภาพ	สำนักปลัด
๗	โครงการจัดฝึกอบรมการบริหารจัดการน้ำในสวนทุเรียน	เพื่อพัฒนาระบบน้ำภายในสวนทุเรียน	คัดเลือกจากเกษตรกรที่สนใจ	๒๕,๐๐๐	๒๕,๐๐๐	๒๕,๐๐๐	๒๕,๐๐๐	๒๕,๐๐๐	ร้อยละ ๘๐ กลุ่มเป้าหมายเข้าร่วมกิจกรรม	การบริหารจัดการน้ำในสวนทุเรียนอย่างเป็นระบบ	สำนักปลัด
๘	โครงการจัดฝึกอบรมถ่ายทอดเทคโนโลยีการปรับปรุงร่องกอง	เพื่อพัฒนาคุณภาพผลผลิต	คัดเลือกจากเกษตรกรที่สนใจ	๒๕,๐๐๐	๒๕,๐๐๐	๒๕,๐๐๐	๒๕,๐๐๐	๒๕,๐๐๐	ร้อยละ ๘๐ กลุ่มเป้าหมายเข้าร่วมกิจกรรม	ผลผลิตได้คุณภาพ	สำนักปลัด
๙	โครงการจัดฝึกอบรมการบริหารจัดการน้ำในสวนร่องกอง	เพื่อพัฒนาระบบน้ำภายในสวนร่องกอง	คัดเลือกจากเกษตรกรที่สนใจ	๒๕,๐๐๐	๒๕,๐๐๐	๒๕,๐๐๐	๒๕,๐๐๐	๒๕,๐๐๐	ร้อยละ ๘๐ กลุ่มเป้าหมายเข้าร่วมกิจกรรม	การบริหารจัดการน้ำในสวนร่องกองอย่างเป็นระบบ	สำนักปลัด
๑๐	โครงการฝึกอบรมเทคนิคการบริหารจัดการสวนทุเรียนคุณภาพ	เพื่อพัฒนาคุณภาพผลผลิต	คัดเลือกจากเกษตรกรที่สนใจ	๓๐,๐๐๐	๓๐,๐๐๐	๓๐,๐๐๐	๓๐,๐๐๐	๓๐,๐๐๐	ร้อยละ ๘๐ กลุ่มเป้าหมายเข้าร่วมกิจกรรม	ผลผลิตได้คุณภาพ	สำนักปลัด
๑๑	โครงการจัดฝึกอบรมเทคนิคการบริหารจัดการสวนร่องกองคุณภาพ	เพื่อพัฒนาคุณภาพผลผลิต	คัดเลือกจากเกษตรกรที่สนใจ	๒๕,๐๐๐	๒๕,๐๐๐	๒๕,๐๐๐	๒๕,๐๐๐	๒๕,๐๐๐	ร้อยละ ๘๐ กลุ่มเป้าหมายเข้าร่วมกิจกรรม	ผลผลิตได้คุณภาพ	สำนักปลัด

**รายละเอียดโครงการพัฒนา  
แผนพัฒนาท้องถิ่น (พ.ศ. ๒๕๖๖ - ๒๕๗๐)  
องค์การบริหารส่วนตำบลพิเทน อำเภอยาง่างแดง จังหวัดปัตตานี**

ก. ยุทธศาสตร์จังหวัดที่ ๑ การเสริมสร้างเศรษฐกิจที่เข้มแข็ง จากฐานเกษตรอุตสาหกรรม ผลผลิตฮาลาล การค้า การบริการ และการท่องเที่ยว

ข. ยุทธศาสตร์การพัฒนาขององค์กรปกครองส่วนท้องถิ่นในเขตจังหวัดปัตตานีที่ ๑, ๓ และ ๕

๒. ยุทธศาสตร์การพัฒนาด้านเศรษฐกิจ การท่องเที่ยว และการสร้างความเข้มแข็งของชุมชน

**๒.๔ แผนงานการเกษตร**

ที่	โครงการ	วัตถุประสงค์	เป้าหมาย (ผลผลิตของ โครงการ)	งบประมาณ					ตัวชี้วัด	ผลที่คาดว่าจะได้รับ	หน่วยงาน รับผิดชอบ หลัก
				๒๕๖๖ (บาท)	๒๕๖๗ (บาท)	๒๕๖๘ (บาท)	๒๕๖๙ (บาท)	๒๕๗๐ (บาท)			
๑๒	โครงการส่งเสริมการจัดการศัตรูพืชแบบพึ่งตนเองในนาข้าว	เพื่อพัฒนาคุณภาพผลผลิตและการจัดการศัตรูพืชข้าว	คัดเลือกจากเกษตรกรที่สนใจ	๒๐,๐๐๐	๒๐,๐๐๐	๒๐,๐๐๐	๒๐,๐๐๐	๒๐,๐๐๐	ร้อยละ ๘๐ กลุ่มเป้าหมายเข้าร่วมกิจกรรม	ผลผลิตได้คุณภาพ	สำนักปลัด
๑๓	โครงการจัดฝึกอบรมการใช้ปุ๋ยเพื่อลดต้นทุนการผลิตข้าว	เพื่อพัฒนาคุณภาพผลผลิต	คัดเลือกจากเกษตรกรที่สนใจ	๓๐,๐๐๐	๓๐,๐๐๐	๓๐,๐๐๐	๓๐,๐๐๐	๓๐,๐๐๐	ร้อยละ ๘๐ กลุ่มเป้าหมายเข้าร่วมกิจกรรม	ผลผลิตได้คุณภาพ	สำนักปลัด
๑๔	โครงการจัดพัฒนาสถาบันเกษตรกร	เพื่อพัฒนาองค์กรเกษตรกรให้พึ่งพาตนเองได้	คัดเลือกจากเกษตรกรที่สนใจ	๒๐,๐๐๐	๒๐,๐๐๐	๒๐,๐๐๐	๒๐,๐๐๐	๒๐,๐๐๐	ร้อยละ ๘๐ กลุ่มเป้าหมายเข้าร่วมกิจกรรม	องค์กรเกษตรกรพึ่งพาตนเองได้	สำนักปลัด
๑๕	โครงการฝึกอบรมการปลูกผักป่า ผักตัดยอด ผักปลอดภัย เสริมสร้างรายได้ตามแนวเศรษฐกิจพอเพียง	เพื่อใช้ธรรมชาติขับเคลื่อนการผลิต	คัดเลือกจากเกษตรกรที่สนใจ	๒๐,๐๐๐	๒๐,๐๐๐	๒๐,๐๐๐	๒๐,๐๐๐	๒๐,๐๐๐	ร้อยละ ๘๐ กลุ่มเป้าหมายเข้าร่วมกิจกรรม	ชุมชนสามารถอยู่ร่วมกับป่าได้	สำนักปลัด
๑๖	โครงการจัดฝึกอบรมการทำนา สวนไร่นาผสมผสาน	เพื่อลดต้นทุนการผลิตและลดรายจ่ายในครัวเรือน	คัดเลือกจากเกษตรกรที่สนใจ	๒๕,๐๐๐	๒๕,๐๐๐	๒๕,๐๐๐	๒๕,๐๐๐	๒๕,๐๐๐	ร้อยละ ๘๐ กลุ่มเป้าหมายเข้าร่วมกิจกรรม	ลดต้นทุนการผลิตและลดรายจ่ายในครัวเรือน	สำนักปลัด
๑๗	โครงการจัดฝึกอบรมถ่ายทอดเทคโนโลยีการปรับปรุงดิน	เพื่อพัฒนาคุณภาพดินในแปลงนา	คัดเลือกจากเกษตรกรที่สนใจ จำนวน ๑๐๗ ราย	๒๐,๐๐๐	๒๐,๐๐๐	๒๐,๐๐๐	๒๐,๐๐๐	๒๐,๐๐๐	ร้อยละ ๘๐ กลุ่มเป้าหมายเข้าร่วมกิจกรรม	ปรับปรุงคุณภาพดินให้มีคุณภาพดีขึ้น สามารถเพิ่มผลผลิตต่อไร่ให้สูงขึ้น	สำนักปลัด

**รายละเอียดโครงการพัฒนา**  
**แผนพัฒนาท้องถิ่น (พ.ศ. ๒๕๖๖ - ๒๕๗๐)**  
**องค์การบริหารส่วนตำบลพิเทน อำเภอทุ่งยางแดง จังหวัดปัตตานี**

ก. ยุทธศาสตร์จังหวัดที่ ๑ การเสริมสร้างเศรษฐกิจที่เข้มแข็ง จากฐานเกษตรอุตสาหกรรม ผลผลิตฮาลาล การค้า การบริการ และการท่องเที่ยว

ข. ยุทธศาสตร์การพัฒนาขององค์กรปกครองส่วนท้องถิ่นในเขตจังหวัดปัตตานีที่ ๑, ๓ และ ๕

๒. ยุทธศาสตร์การพัฒนาด้านเศรษฐกิจ การท่องเที่ยว และการสร้างความเข้มแข็งของชุมชน

**๒.๔ แผนงานการเกษตร**

ที่	โครงการ	วัตถุประสงค์	เป้าหมาย (ผลผลิตของ โครงการ)	งบประมาณ					ตัวชี้วัด	ผลที่คาดว่าจะได้รับ	หน่วยงาน รับผิดชอบ หลัก
				๒๕๖๖ (บาท)	๒๕๖๗ (บาท)	๒๕๖๘ (บาท)	๒๕๖๙ (บาท)	๒๕๗๐ (บาท)			
๑๘	โครงการปลูกข้าวโพดหวาน หลังนา	ขยายพื้นที่ปลูก ข้าวโพดหวาน เพื่อเพิ่มปริมาณ ผลผลิต	คัดเลือกจาก เกษตรกรที่สนใจ จำนวน ๑๐๗ ราย	๑๕๐,๐๐๐	๑๕๐,๐๐๐	๑๕๐,๐๐๐	๑๕๐,๐๐๐	๑๕๐,๐๐๐	ร้อยละ ๘๐ กลุ่มเป้าหมาย เข้าร่วมกิจกรรม	เกษตรกรสามารถ รักษาศักยภาพ การประกอบอาชีพ เกษตรกรรมได้	สำนักปลัด
๑๙	โครงการจัดฝึกอบรมมาตรฐาน ความปลอดภัยการผลิต สินค้าแปรรูปทางการเกษตร	เพื่อเกษตรกรมีความ เข้าใจในหลักการ ผลิตสินค้าให้ได้ มาตรฐาน	คัดเลือกจาก เกษตรกรที่สนใจ	๒๐,๐๐๐	๒๐,๐๐๐	๒๐,๐๐๐	๒๐,๐๐๐	๒๐,๐๐๐	ร้อยละ ๘๐ กลุ่มเป้าหมาย เข้าร่วมกิจกรรม	สินค้าได้มาตรฐาน น่าเชื่อถือและ ปลอดภัย	สำนักปลัด
๒๐	อุดหนุนอำเภอทุ่งยางแดง โครงการปลูกพืชระยะสั้น ตามแนวปรัชญาเศรษฐกิจ พอเพียง (วันแดงโม)	เพื่อส่งเสริมการ ปลูกพืชระยะสั้น ตามแนวปรัชญา เศรษฐกิจพอเพียง	๑ ครั้ง/ปี	๒๕,๐๐๐	๒๕,๐๐๐	๒๕,๐๐๐	๒๕,๐๐๐	๒๕,๐๐๐	ร้อยละ ๘๐ ประชาชน เข้าร่วมกิจกรรม	เพิ่มรายได้ใน ครัวเรือนให้กับ ประชาชน	สำนักปลัด
<b>รวม</b>	<b>๒๐ โครงการ</b>			<b>๘๕๐,๐๐๐</b>	<b>๘๕๐,๐๐๐</b>	<b>๘๕๐,๐๐๐</b>	<b>๘๕๐,๐๐๐</b>	<b>๘๕๐,๐๐๐</b>			

**รายละเอียดโครงการพัฒนา**  
**แผนพัฒนาท้องถิ่น (พ.ศ. ๒๕๖๖ - ๒๕๗๐)**  
**องค์การบริหารส่วนตำบลพิเทน อำเภอทุ่งยางแดง จังหวัดปัตตานี**

ก. ยุทธศาสตร์จังหวัดที่ ๒ การพัฒนาสังคม เสริมสร้างศักยภาพคน ชุมชนน่าอยู่ ทรัพยากรธรรมชาติและสิ่งแวดล้อมที่อุดมสมบูรณ์อย่างยั่งยืน

ข. ยุทธศาสตร์การพัฒนาขององค์กรปกครองส่วนท้องถิ่นในเขตจังหวัดปัตตานีที่ ๕

๓. ยุทธศาสตร์การพัฒนาด้านคุณภาพชีวิตและการส่งเสริมสุขภาพของประชาชน

**๓.๑ แผนงานสาธารณสุข**

ที่	โครงการ	วัตถุประสงค์	เป้าหมาย (ผลผลิตของ โครงการ)	งบประมาณ					ตัวชี้วัด	ผลที่คาดว่าจะได้รับ	หน่วยงาน รับผิดชอบ หลัก
				๒๕๖๖ (บาท)	๒๕๖๗ (บาท)	๒๕๖๘ (บาท)	๒๕๖๙ (บาท)	๒๕๗๐ (บาท)			
๑	การช่วยเหลือประชาชนด้านสาธารณสุข การป้องกันและควบคุมโรคติดต่อ	เพื่อช่วยเหลือประชาชนด้านสาธารณสุข การป้องกันและควบคุมโรคติดต่ออย่างทันถ่วงที	ตลอดทั้งปี	๒๐๐,๐๐๐	๒๐๐,๐๐๐	๒๐๐,๐๐๐	๒๐๐,๐๐๐	๒๐๐,๐๐๐	ร้อยละ ๘๐ ประชาชนได้รับการช่วยเหลือประชาชนด้านการป้องกันและควบคุมโรคติดต่ออย่างทันถ่วงที	ประชาชนได้รับการช่วยเหลือประชาชนด้านสาธารณสุข การป้องกันและควบคุมโรคติดต่ออย่างทันถ่วงที	กองสาธารณสุขและสิ่งแวดล้อม
๒	โครงการป้องกันและควบคุมโรคติดต่อในเขตตำบลพิเทน	เพื่อป้องกันและแก้ไขปัญหาการแพร่ระบาดของโรคติดต่อ	๑ ครั้ง/ปี	๕๐,๐๐๐	๕๐,๐๐๐	๕๐,๐๐๐	๕๐,๐๐๐	๕๐,๐๐๐	ร้อยละ ๘๐ สามารถป้องกันและระงับโรคติดต่อได้	สามารถป้องกันและระงับโรคติดต่อได้	กองสาธารณสุขและสิ่งแวดล้อม
๓	โครงการส่งเสริมการดูแลสุขภาพด้วยการแพทย์แผนไทย	เพื่อสนับสนุนกิจกรรมสร้างเสริมสุขภาพด้วยการแพทย์แผนไทย	๑ ครั้ง/ปี	๕๐,๐๐๐	๕๐,๐๐๐	๕๐,๐๐๐	๕๐,๐๐๐	๕๐,๐๐๐	ร้อยละ ๘๐ ประชาชนเข้าร่วมกิจกรรม	ประชาชนได้รับความรู้ในการเสริมสร้างสุขภาพด้วยการแพทย์แผนไทย	กองสาธารณสุขและสิ่งแวดล้อม
๔	โครงการป้องกันและควบคุมโรคไข้เลือดออก	เพื่อป้องกันและควบคุมโรคไข้เลือดออก	๑ ครั้ง/ปี	๕๐,๐๐๐	๕๐,๐๐๐	๕๐,๐๐๐	๕๐,๐๐๐	๕๐,๐๐๐	ร้อยละ ๘๐ สามารถป้องกันและควบคุมโรคไข้เลือดออกได้	สามารถป้องกันและควบคุมโรคไข้เลือดออกได้	กองสาธารณสุขและสิ่งแวดล้อม
๕	โครงการอบรมแกนนำสุขภาพชุมชน	เพื่อส่งเสริมความรู้และพัฒนาศักยภาพผู้นำด้านสุขภาพ	ผู้นำด้านสุขภาพในตำบลพิเทน จำนวน ๗๒ คน	๒๐๐,๐๐๐	๒๐๐,๐๐๐	๒๐๐,๐๐๐	๒๐๐,๐๐๐	๒๐๐,๐๐๐	ร้อยละ ๘๐ ผู้นำด้านสุขภาพเข้าร่วมกิจกรรม	ผู้นำด้านสุขภาพมีความรู้ ความเข้าใจเกี่ยวกับการส่งเสริมสุขภาพสามารถถ่ายทอดความรู้ให้กับประชาชนได้อย่างถูกต้อง	กองสาธารณสุขและสิ่งแวดล้อม

**รายละเอียดโครงการพัฒนา**  
**แผนพัฒนาท้องถิ่น (พ.ศ. ๒๕๖๖ - ๒๕๗๐)**  
**องค์การบริหารส่วนตำบลพิเทิน อำเภอทุ่งยางแดง จังหวัดปัตตานี**

ก. ยุทธศาสตร์จังหวัดที่ ๒ การพัฒนาสังคม เสริมสร้างศักยภาพคน ชุมชนน่าอยู่ ทรัพยากรธรรมชาติและสิ่งแวดล้อมที่อุดมสมบูรณ์อย่างยั่งยืน

ข. ยุทธศาสตร์การพัฒนาขององค์กรปกครองส่วนท้องถิ่นในเขตจังหวัดปัตตานีที่ ๕

๓. ยุทธศาสตร์การพัฒนาด้านคุณภาพชีวิตและการส่งเสริมสุขภาพของประชาชน

๓.๑ แผนงานสาธารณสุข

ที่	โครงการ	วัตถุประสงค์	เป้าหมาย (ผลผลิตของ โครงการ)	งบประมาณ					ตัวชี้วัด	ผลที่คาดว่าจะได้รับ	หน่วยงาน รับผิดชอบ หลัก
				๒๕๖๖ (บาท)	๒๕๖๗ (บาท)	๒๕๖๘ (บาท)	๒๕๖๙ (บาท)	๒๕๗๐ (บาท)			
๖	โครงการสัตว์ปลอดโรค คนปลอดภัยจากโรคพิษสุนัขบ้า ตามพระปณิธานศาสตราจารย์ ดร. สมเด็จพระเจ้าน้องนางเธอ เจ้าฟ้าจุฬาภรณวลัยลักษณ์ อัครราชกุมารี กรมพระศรีสวางควัฒน วรขัตติยราชนารี	เพื่อป้องกันและควบคุมโรคพิษสุนัขบ้า	สัตว์ในตำบลพิเทิน	๓๐,๐๐๐	๓๐,๐๐๐	๓๐,๐๐๐	๓๐,๐๐๐	๓๐,๐๐๐	ร้อยละ ๘๐ สัตว์ในตำบลพิเทินได้รับการฉีดวัคซีนป้องกันโรคพิษสุนัขบ้า	ประชาชนและสัตว์ปลอดภัยจากโรคพิษสุนัขบ้า	กองสาธารณสุขและสิ่งแวดล้อม
๗	โครงการอุดหนุนการดำเนินงานของอาสาสมัครสาธารณสุขประจำหมู่บ้าน (อสม.) หมู่ ๑ บ้านขำลิ่ง	เพื่อให้ อสม. สามารถบริการสาธารณสุขให้แก่ประชาชนอย่างมีประสิทธิภาพ	๑ ครั้ง/ปี	๒๐,๐๐๐	๒๐,๐๐๐	๒๐,๐๐๐	๒๐,๐๐๐	๒๐,๐๐๐	ร้อยละ ๘๐ อสม. ปฏิบัติงานได้อย่างมีประสิทธิภาพ	ประชาชนได้รับการบริการอย่างมีประสิทธิภาพ	กองสาธารณสุขและสิ่งแวดล้อม
๘	โครงการอุดหนุนการดำเนินงานของอาสาสมัครสาธารณสุขประจำหมู่บ้าน (อสม.) หมู่ ๒ บ้านพิเทิน	เพื่อให้ อสม. สามารถบริการสาธารณสุขให้แก่ประชาชนอย่างมีประสิทธิภาพ	๑ ครั้ง/ปี	๒๐,๐๐๐	๒๐,๐๐๐	๒๐,๐๐๐	๒๐,๐๐๐	๒๐,๐๐๐	ร้อยละ ๘๐ อสม. ปฏิบัติงานได้อย่างมีประสิทธิภาพ	ประชาชนได้รับการบริการอย่างมีประสิทธิภาพ	กองสาธารณสุขและสิ่งแวดล้อม
๙	โครงการอุดหนุนการดำเนินงานของอาสาสมัครสาธารณสุขประจำหมู่บ้าน (อสม.) หมู่ ๓ บ้านป่ามะพร้าว	เพื่อให้ อสม. สามารถบริการสาธารณสุขให้แก่ประชาชนอย่างมีประสิทธิภาพ	๑ ครั้ง/ปี	๒๐,๐๐๐	๒๐,๐๐๐	๒๐,๐๐๐	๒๐,๐๐๐	๒๐,๐๐๐	ร้อยละ ๘๐ อสม. ปฏิบัติงานได้อย่างมีประสิทธิภาพ	ประชาชนได้รับการบริการอย่างมีประสิทธิภาพ	กองสาธารณสุขและสิ่งแวดล้อม

**รายละเอียดโครงการพัฒนา**  
**แผนพัฒนาท้องถิ่น (พ.ศ. ๒๕๖๖ - ๒๕๗๐)**  
**องค์การบริหารส่วนตำบลพิเทิน อำเภอทุ่งยางแดง จังหวัดปัตตานี**

ก. ยุทธศาสตร์จังหวัดที่ ๒ การพัฒนาสังคม เสริมสร้างศักยภาพคน ชุมชนน่าอยู่ ทรัพยากรธรรมชาติและสิ่งแวดล้อมที่อุดมสมบูรณ์อย่างยั่งยืน

ข. ยุทธศาสตร์การพัฒนาขององค์กรปกครองส่วนท้องถิ่นในเขตจังหวัดปัตตานีที่ ๕

๓. ยุทธศาสตร์การพัฒนาด้านคุณภาพชีวิตและการส่งเสริมสุขภาพของประชาชน

**๓.๑ แผนงานสาธารณสุข**

ที่	โครงการ	วัตถุประสงค์	เป้าหมาย (ผลผลิตของ โครงการ)	งบประมาณ					ตัวชี้วัด	ผลที่คาดว่าจะได้รับ	หน่วยงาน รับผิดชอบ หลัก
				๒๕๖๖ (บาท)	๒๕๖๗ (บาท)	๒๕๖๘ (บาท)	๒๕๖๙ (บาท)	๒๕๗๐ (บาท)			
๑๐	โครงการอุดหนุนการดำเนินงานของอาสาสมัครสาธารณสุขประจำหมู่บ้าน (อสม.) หมู่ ๔ บ้านบือจะ	เพื่อให้ อสม. สามารถบริการสาธารณสุขให้แก่ประชาชนอย่างมีประสิทธิภาพ	๑ ครั้ง/ปี	๒๐,๐๐๐	๒๐,๐๐๐	๒๐,๐๐๐	๒๐,๐๐๐	๒๐,๐๐๐	ร้อยละ ๘๐ อสม. ปฏิบัติงานได้อย่างมีประสิทธิภาพ	ประชาชนได้รับการบริการอย่างมีประสิทธิภาพ	กองสาธารณสุขและสิ่งแวดล้อม
๑๑	โครงการอุดหนุนการดำเนินงานของอาสาสมัครสาธารณสุขประจำหมู่บ้าน (อสม.) หมู่ ๕ บ้านบาแฆะ	เพื่อให้ อสม. สามารถบริการสาธารณสุขให้แก่ประชาชนอย่างมีประสิทธิภาพ	๑ ครั้ง/ปี	๒๐,๐๐๐	๒๐,๐๐๐	๒๐,๐๐๐	๒๐,๐๐๐	๒๐,๐๐๐	ร้อยละ ๘๐ อสม. ปฏิบัติงานได้อย่างมีประสิทธิภาพ	ประชาชนได้รับการบริการอย่างมีประสิทธิภาพ	กองสาธารณสุขและสิ่งแวดล้อม
๑๒	โครงการอุดหนุนการดำเนินงานของอาสาสมัครสาธารณสุขประจำหมู่บ้าน (อสม.) หมู่ ๖ บ้านโต๊ะชูด	เพื่อให้ อสม. สามารถบริการสาธารณสุขให้แก่ประชาชนอย่างมีประสิทธิภาพ	๑ ครั้ง/ปี	๒๐,๐๐๐	๒๐,๐๐๐	๒๐,๐๐๐	๒๐,๐๐๐	๒๐,๐๐๐	ร้อยละ ๘๐ อสม. ปฏิบัติงานได้อย่างมีประสิทธิภาพ	ประชาชนได้รับการบริการอย่างมีประสิทธิภาพ	กองสาธารณสุขและสิ่งแวดล้อม
๑๓	โครงการอุดหนุนการดำเนินงานของอาสาสมัครสาธารณสุขประจำหมู่บ้าน (อสม.) หมู่ ๗ บ้านตือเบาะ	เพื่อให้ อสม. สามารถบริการสาธารณสุขให้แก่ประชาชนอย่างมีประสิทธิภาพ	๑ ครั้ง/ปี	๒๐,๐๐๐	๒๐,๐๐๐	๒๐,๐๐๐	๒๐,๐๐๐	๒๐,๐๐๐	ร้อยละ ๘๐ อสม. ปฏิบัติงานได้อย่างมีประสิทธิภาพ	ประชาชนได้รับการบริการอย่างมีประสิทธิภาพ	กองสาธารณสุขและสิ่งแวดล้อม
<b>รวม</b>	<b>๑๓ โครงการ</b>			<b>๗๒๐,๐๐๐</b>	<b>๗๒๐,๐๐๐</b>	<b>๗๒๐,๐๐๐</b>	<b>๗๒๐,๐๐๐</b>	<b>๗๒๐,๐๐๐</b>			



**รายละเอียดโครงการพัฒนา  
แผนพัฒนาท้องถิ่น (พ.ศ. ๒๕๖๖ - ๒๕๗๐)  
องค์การบริหารส่วนตำบลพิเทน อำเภอทุ่งยางแดง จังหวัดปัตตานี**

ก. ยุทธศาสตร์จังหวัดที่ ๒ การพัฒนาสังคม เสริมสร้างศักยภาพคน ชุมชนน่าอยู่ ทรัพยากรธรรมชาติและสิ่งแวดล้อมที่อุดมสมบูรณ์อย่างยั่งยืน

ข. ยุทธศาสตร์การพัฒนาขององค์กรปกครองส่วนท้องถิ่นในเขตจังหวัดปัตตานีที่ ๕

๓. ยุทธศาสตร์การพัฒนาด้านคุณภาพชีวิตและการส่งเสริมสุขภาพของประชาชน

**๓.๒ แผนงานสังคมสงเคราะห์**

ที่	โครงการ	วัตถุประสงค์	เป้าหมาย (ผลผลิตของ โครงการ)	งบประมาณ					ตัวชี้วัด	ผลที่คาดว่าจะได้รับ	หน่วยงาน รับผิดชอบ หลัก
				๒๕๖๖ (บาท)	๒๕๖๗ (บาท)	๒๕๖๘ (บาท)	๒๕๖๙ (บาท)	๒๕๗๐ (บาท)			
๑	การช่วยเหลือประชาชน ด้านส่งเสริมและพัฒนา คุณภาพชีวิต	เพื่อช่วยเหลือประชาชน ด้านส่งเสริมและ พัฒนาคุณภาพชีวิต	ตลอดทั้งปี	๒๐๐,๐๐๐	๒๐๐,๐๐๐	๒๐๐,๐๐๐	๒๐๐,๐๐๐	๒๐๐,๐๐๐	ร้อยละ ๘๐ ประชาชนได้รับการ ช่วยเหลือ อย่างทันถ่วงที	ประชาชนได้รับความ ช่วยเหลือด้าน ส่งเสริมและพัฒนา คุณภาพชีวิตอย่างทัน ถ่วงที	สำนักปลัด
๒	โครงการอาสาสมัคร บริบาลท้องถิ่นเพื่อดูแล ผู้สูงอายุที่มีภาวะพึ่งพิง	เพื่ออบรมให้ความรู้ แก่อาสาสมัครบริบาล ท้องถิ่นเพื่อดูแล ผู้สูงอายุที่มีภาวะพึ่งพิง	อาสาสมัคร บริบาลท้องถิ่น ตำบลพิเทน	๕๐,๐๐๐	๕๐,๐๐๐	๕๐,๐๐๐	๕๐,๐๐๐	๕๐,๐๐๐	ร้อยละ ๘๐ อาสาสมัครบริบาล ท้องถิ่นตำบลพิเทน สามารถปฏิบัติงานได้ มีความรู้ในการ ดูแลผู้สูงอายุที่มี ภาวะพึ่งพิง	อาสาสมัครบริบาล ท้องถิ่นตำบลพิเทน สามารถปฏิบัติงานได้ อย่างมีประสิทธิภาพ	กอง สาธารณสุข และ สิ่งแวดล้อม
๓	โครงการอบรมเชิงปฏิบัติ การฟื้นฟูสมรรถภาพ ผู้พิการโดยญาติ	เพื่ออบรมเชิงปฏิบัติ การฟื้นฟูสมรรถภาพ ผู้พิการโดยญาติ	๑ ครั้ง/ปี	๑๐,๐๐๐	๑๐,๐๐๐	๑๐,๐๐๐	๑๐,๐๐๐	๑๐,๐๐๐	ร้อยละ ๘๐ ผู้พิการได้รับการ ฟื้นฟูสมรรถภาพ	ญาติผู้พิการได้มี ความรู้ในการฟื้นฟู สมรรถภาพของ ผู้พิการ	สำนักปลัด
๔	โครงการพัฒนาคุณภาพ ชีวิตเด็กและเยาวชน	เพื่อพัฒนาคุณภาพ ชีวิตเด็กและเยาวชน	เด็กและเยาวชน ในเขตตำบลพิเทน	๑๐๐,๐๐๐	๑๐๐,๐๐๐	๑๐๐,๐๐๐	๑๐๐,๐๐๐	๑๐๐,๐๐๐	ร้อยละ ๘๐ กลุ่มเป้าหมาย เข้าร่วมกิจกรรม	เด็กและเยาวชนได้รับ การพัฒนาคุณภาพ ชีวิต	สำนักปลัด
๕	โครงการพอเพียงนำหน้า ชราสุขใจ	เพื่อส่งเสริมและ พัฒนาคุณภาพชีวิต ผู้สูงอายุ	ผู้สูงอายุที่มีอายุ ๖๐ ปีขึ้นไป ในเขตตำบลพิเทน	๑๐,๐๐๐	๑๐,๐๐๐	๑๐,๐๐๐	๑๐,๐๐๐	๑๐,๐๐๐	ร้อยละ ๘๐ กลุ่มเป้าหมาย เข้าร่วมกิจกรรม	ผู้สูงอายุได้รับการ พัฒนาคุณภาพชีวิต	สำนักปลัด

**รายละเอียดโครงการพัฒนา**  
**แผนพัฒนาท้องถิ่น (พ.ศ. ๒๕๖๖ - ๒๕๗๐)**  
**องค์การบริหารส่วนตำบลพิเทน อำเภอทุ่งยางแดง จังหวัดปัตตานี**

- ก. ยุทธศาสตร์จังหวัดที่ ๒ การพัฒนาสังคม เสริมสร้างศักยภาพคน ชุมชนน่าอยู่ ทรัพยากรธรรมชาติและสิ่งแวดล้อมที่อุดมสมบูรณ์อย่างยั่งยืน  
 ข. ยุทธศาสตร์การพัฒนาขององค์กรปกครองส่วนท้องถิ่นในเขตจังหวัดปัตตานีที่ ๕  
 ๓. ยุทธศาสตร์การพัฒนาด้านคุณภาพชีวิตและการส่งเสริมสุขภาพของประชาชน  
 ๓.๒ แผนงานสังคมสงเคราะห์

ที่	โครงการ	วัตถุประสงค์	เป้าหมาย (ผลผลิตของ โครงการ)	งบประมาณ					ตัวชี้วัด	ผลที่คาดว่าจะได้รับ	หน่วยงาน รับผิดชอบ หลัก
				๒๕๖๖ (บาท)	๒๕๖๗ (บาท)	๒๕๖๘ (บาท)	๒๕๖๙ (บาท)	๒๕๗๐ (บาท)			
๖	โครงการเตรียมความพร้อมก่อนเข้าสู่วัยสูงอายุในวิถีอิสลาม	เพื่อส่งเสริมและพัฒนาคุณภาพชีวิตผู้สูงอายุ	ผู้สูงอายุที่มีอายุตั้งแต่ ๕๕ - ๖๐ ปี ในเขตตำบลพิเทน	๑๐,๐๐๐	๑๐,๐๐๐	๑๐,๐๐๐	๑๐,๐๐๐	๑๐,๐๐๐	ร้อยละ ๘๐ กลุ่มเป้าหมายเข้าร่วมกิจกรรม	ผู้สูงอายุที่มีอายุตั้งแต่ ๕๕ - ๖๐ ปี ได้เตรียมความพร้อมก่อนเข้าสู่วัยสูงอายุในวิถีอิสลาม	สำนักปลัด
๗	โครงการอบรมเตรียมความพร้อมก่อนมีครอบครัว (กูสุร)	เพื่อเตรียมความพร้อมก่อนมีครอบครัว (กูสุร)	ประชาชนที่สนใจในเขตตำบลพิเทน	๑๐,๐๐๐	๑๐,๐๐๐	๑๐,๐๐๐	๑๐,๐๐๐	๑๐,๐๐๐	ร้อยละ ๘๐ กลุ่มเป้าหมายเข้าร่วมกิจกรรม	ประชาชนได้เตรียมความพร้อมก่อนมีครอบครัว (กูสุร)	สำนักปลัด
๘	โครงการป้องกันและแก้ไขปัญหาความรุนแรงต่อเด็กและสตรี	เพื่อเสริมสร้างความสัมพันธ์อันดีภายในครอบครัว	ประชาชนที่สนใจในเขตตำบลพิเทน	๑๐,๐๐๐	๑๐,๐๐๐	๑๐,๐๐๐	๑๐,๐๐๐	๑๐,๐๐๐	ร้อยละ ๘๐ กลุ่มเป้าหมายเข้าร่วมกิจกรรม	สามารถป้องกันการเกิดปัญหาความรุนแรงต่อเด็กและสตรี	สำนักปลัด
รวม	๘ โครงการ			๔๐๐,๐๐๐	๔๐๐,๐๐๐	๔๐๐,๐๐๐	๔๐๐,๐๐๐	๔๐๐,๐๐๐			

**รายละเอียดโครงการพัฒนา**  
**แผนพัฒนาท้องถิ่น (พ.ศ. ๒๕๖๖ - ๒๕๗๐)**  
**องค์การบริหารส่วนตำบลพิเทน อำเภอทุ่งยางแดง จังหวัดปัตตานี**

ก. ยุทธศาสตร์จังหวัดที่ ๒ การพัฒนาสังคม เสริมสร้างศักยภาพคน ชุมชนน่าอยู่ ทรัพยากรธรรมชาติและสิ่งแวดล้อมที่อุดมสมบูรณ์อย่างยั่งยืน

ข. ยุทธศาสตร์การพัฒนาขององค์กรปกครองส่วนท้องถิ่นในเขตจังหวัดปัตตานีที่ ๕

๓. ยุทธศาสตร์การพัฒนาด้านคุณภาพชีวิตและการส่งเสริมสุขภาพของประชาชน

๓.๓ แผนงานเคหะและชุมชน

ที่	โครงการ	วัตถุประสงค์	เป้าหมาย (ผลผลิตของ โครงการ)	งบประมาณ					ตัวชี้วัด	ผลที่คาดว่าจะได้รับ	หน่วยงาน รับผิดชอบ หลัก
				๒๕๖๖ (บาท)	๒๕๖๗ (บาท)	๒๕๖๘ (บาท)	๒๕๖๙ (บาท)	๒๕๗๐ (บาท)			
๑	โครงการก่อสร้างสวน สุขภาพตำบลพิเทน	เพื่อส่งเสริมการ ออกกำลังกายของ ประชาชน	๑ แห่ง ตามที่ อบต. กำหนด	๒,๐๐๐,๐๐๐	๒,๐๐๐,๐๐๐	๒,๐๐๐,๐๐๐	๒,๐๐๐,๐๐๐	๒,๐๐๐,๐๐๐	ร้อยละ ๘๐ ประชาชนมา ใช้บริการ	ประชาชนมีสุขภาพ ที่แข็งแรง	กอง สาธารณสุข และ สิ่งแวดล้อม
รวม	๑ โครงการ			๒,๐๐๐,๐๐๐	๒,๐๐๐,๐๐๐	๒,๐๐๐,๐๐๐	๒,๐๐๐,๐๐๐	๒,๐๐๐,๐๐๐			

**รายละเอียดโครงการพัฒนา**  
**แผนพัฒนาท้องถิ่น (พ.ศ. ๒๕๖๖ - ๒๕๗๐)**  
**องค์การบริหารส่วนตำบลพิเทน อำเภอทุ่งยางแดง จังหวัดปัตตานี**

- ก. ยุทธศาสตร์จังหวัดที่ ๒ การพัฒนาสังคม เสริมสร้างศักยภาพคน ชุมชนน่าอยู่ ทรัพยากรธรรมชาติและสิ่งแวดล้อมที่อุดมสมบูรณ์อย่างยั่งยืน  
 ข. ยุทธศาสตร์การพัฒนาขององค์กรปกครองส่วนท้องถิ่นในเขตจังหวัดปัตตานีที่ ๕  
 ๓. ยุทธศาสตร์การพัฒนาด้านคุณภาพชีวิตและการส่งเสริมสุขภาพของประชาชน  
 ๓.๔ แผนงานสร้างความเข้มแข็งของชุมชน

ที่	โครงการ	วัตถุประสงค์	เป้าหมาย (ผลผลิตของ โครงการ)	งบประมาณ					ตัวชี้วัด	ผลที่คาดว่าจะได้รับ	หน่วยงาน รับผิดชอบ หลัก
				๒๕๖๖ (บาท)	๒๕๖๗ (บาท)	๒๕๖๘ (บาท)	๒๕๖๙ (บาท)	๒๕๗๐ (บาท)			
๑	โครงการเสริมสร้างศักยภาพ เด็กและเยาวชนตำบลพิเทน	เพื่อเสริมสร้าง ศักยภาพเด็กและ เยาวชนตำบลพิเทน	๑ ครั้ง/ปี	๑๕๐,๐๐๐	๑๕๐,๐๐๐	๑๕๐,๐๐๐	๑๕๐,๐๐๐	๑๕๐,๐๐๐	ร้อยละ ๘๐ เด็กและเยาวชน เข้าร่วมกิจกรรม	เด็กและเยาวชน มีศักยภาพเพิ่มมากขึ้น	สำนักปลัด
รวม	๑ โครงการ			๑๕๐,๐๐๐	๑๕๐,๐๐๐	๑๕๐,๐๐๐	๑๕๐,๐๐๐	๑๕๐,๐๐๐			

**รายละเอียดโครงการพัฒนา**  
**แผนพัฒนาท้องถิ่น (พ.ศ. ๒๕๖๖ - ๒๕๗๐)**  
**องค์การบริหารส่วนตำบลพิเทน อำเภอยาง่างแดง จังหวัดปัตตานี**

- ก. ยุทธศาสตร์จังหวัดที่ ๒ การพัฒนาสังคม เสริมสร้างศักยภาพคน ชุมชนน่าอยู่ ทรัพยากรธรรมชาติและสิ่งแวดล้อมที่อุดมสมบูรณ์อย่างยั่งยืน
- ข. ยุทธศาสตร์การพัฒนาขององค์กรปกครองส่วนท้องถิ่นในเขตจังหวัดปัตตานีที่ ๕
๓. ยุทธศาสตร์การพัฒนาด้านคุณภาพชีวิตและการส่งเสริมสุขภาพของประชาชน
- ๓.๕ แผนงานอุตสาหกรรมและการโยธา

ที่	โครงการ	วัตถุประสงค์	เป้าหมาย (ผลผลิตของ โครงการ)	งบประมาณ					ตัวชี้วัด	ผลที่คาดว่าจะได้รับ	หน่วยงาน รับผิดชอบ หลัก
				๒๕๖๖ (บาท)	๒๕๖๗ (บาท)	๒๕๖๘ (บาท)	๒๕๖๙ (บาท)	๒๕๗๐ (บาท)			
๑	โครงการปรับปรุงอาคาร เสริมสร้างกลไกการพัฒนา ผู้สูงอายุในชุมชน	เพื่อปรับปรุงอาคาร ให้มีสภาพดียิ่งขึ้น	๑ ครั้ง/ปี	๑๐๐,๐๐๐	๑๐๐,๐๐๐	๑๐๐,๐๐๐	๑๐๐,๐๐๐	๑๐๐,๐๐๐	ร้อยละ ๘๐ อาคาร ได้มาตรฐานและ ปลอดภัย	อาคารได้มาตรฐาน และปลอดภัย	กอง สาธารณสุข และ สิ่งแวดล้อม
๒	โครงการปรับปรุงอาคาร สาธารณสุขมูลฐาน หมู่ ๑ บ้านช้าง	เพื่อปรับปรุงอาคาร ให้มีสภาพดียิ่งขึ้น	๑ ครั้ง/ปี	๑๐๐,๐๐๐	๑๐๐,๐๐๐	๑๐๐,๐๐๐	๑๐๐,๐๐๐	๑๐๐,๐๐๐	ร้อยละ ๘๐ อาคาร ได้มาตรฐานและ ปลอดภัย	อาคารได้มาตรฐาน และปลอดภัย	กอง สาธารณสุข และ สิ่งแวดล้อม
๓	โครงการปรับปรุงอาคาร สาธารณสุขมูลฐาน หมู่ ๒ บ้านพิเทน	เพื่อปรับปรุงอาคาร ให้มีสภาพดียิ่งขึ้น	๑ ครั้ง/ปี	๑๐๐,๐๐๐	๑๐๐,๐๐๐	๑๐๐,๐๐๐	๑๐๐,๐๐๐	๑๐๐,๐๐๐	ร้อยละ ๘๐ อาคาร ได้มาตรฐานและ ปลอดภัย	อาคารได้มาตรฐาน และปลอดภัย	กอง สาธารณสุข และ สิ่งแวดล้อม
๔	โครงการปรับปรุงอาคาร สาธารณสุขมูลฐาน หมู่ ๓ บ้านป่ามะพร้าว	เพื่อปรับปรุงอาคาร ให้มีสภาพดียิ่งขึ้น	๑ ครั้ง/ปี	๑๐๐,๐๐๐	๑๐๐,๐๐๐	๑๐๐,๐๐๐	๑๐๐,๐๐๐	๑๐๐,๐๐๐	ร้อยละ ๘๐ อาคาร ได้มาตรฐานและ ปลอดภัย	อาคารได้มาตรฐาน และปลอดภัย	กอง สาธารณสุข และ สิ่งแวดล้อม
๕	โครงการปรับปรุงอาคาร สาธารณสุขมูลฐาน หมู่ ๔ บ้านป้อจะ	เพื่อปรับปรุงอาคาร ให้มีสภาพดียิ่งขึ้น	๑ ครั้ง/ปี	๑๐๐,๐๐๐	๑๐๐,๐๐๐	๑๐๐,๐๐๐	๑๐๐,๐๐๐	๑๐๐,๐๐๐	ร้อยละ ๘๐ อาคาร ได้มาตรฐานและ ปลอดภัย	อาคารได้มาตรฐาน และปลอดภัย	กอง สาธารณสุข และ สิ่งแวดล้อม
๖	โครงการปรับปรุงอาคาร สาธารณสุขมูลฐาน หมู่ ๕ บ้านบาเฆะ	เพื่อปรับปรุงอาคาร ให้มีสภาพดียิ่งขึ้น	๑ ครั้ง/ปี	๑๐๐,๐๐๐	๑๐๐,๐๐๐	๑๐๐,๐๐๐	๑๐๐,๐๐๐	๑๐๐,๐๐๐	ร้อยละ ๘๐ อาคาร ได้มาตรฐานและ ปลอดภัย	อาคารได้มาตรฐาน และปลอดภัย	กอง สาธารณสุข และ สิ่งแวดล้อม

**รายละเอียดโครงการพัฒนา**  
**แผนพัฒนาท้องถิ่น (พ.ศ. ๒๕๖๖ - ๒๕๗๐)**  
**องค์การบริหารส่วนตำบลพิเทน อำเภอทุ่งยางแดง จังหวัดปัตตานี**

- ก. ยุทธศาสตร์จังหวัดที่ ๒ การพัฒนาสังคม เสริมสร้างศักยภาพคน ชุมชนน่าอยู่ ทรัพยากรธรรมชาติและสิ่งแวดล้อมที่อุดมสมบูรณ์อย่างยั่งยืน  
 ข. ยุทธศาสตร์การพัฒนาขององค์กรปกครองส่วนท้องถิ่นในเขตจังหวัดปัตตานีที่ ๕  
 ๓. ยุทธศาสตร์การพัฒนาด้านคุณภาพชีวิตและการส่งเสริมสุขภาพของประชาชน  
 ๓.๕ แผนงานอุตสาหกรรมและการโยธา

ที่	โครงการ	วัตถุประสงค์	เป้าหมาย (ผลผลิตของ โครงการ)	งบประมาณ					ตัวชี้วัด	ผลที่คาดว่าจะได้รับ	หน่วยงาน รับผิดชอบ หลัก
				๒๕๖๖ (บาท)	๒๕๖๗ (บาท)	๒๕๖๘ (บาท)	๒๕๖๙ (บาท)	๒๕๗๐ (บาท)			
๗	โครงการปรับปรุงอาคาร สาธารณสุขมูลฐาน หมู่ ๖ บ้านโต๊ะชูด	เพื่อปรับปรุงอาคาร ให้มีสภาพดียิ่งขึ้น	๑ ครั้ง/ปี	๑๐๐,๐๐๐	๑๐๐,๐๐๐	๑๐๐,๐๐๐	๑๐๐,๐๐๐	๑๐๐,๐๐๐	ร้อยละ ๘๐ อาคาร ได้มาตรฐานและ ปลอดภัย	อาคารได้มาตรฐาน และปลอดภัย	กอง สาธารณสุข และ สิ่งแวดล้อม
๘	โครงการปรับปรุงอาคาร สาธารณสุขมูลฐาน หมู่ ๗ บ้านตือเบา	เพื่อปรับปรุงอาคาร ให้มีสภาพดียิ่งขึ้น	๑ ครั้ง/ปี	๑๐๐,๐๐๐	๑๐๐,๐๐๐	๑๐๐,๐๐๐	๑๐๐,๐๐๐	๑๐๐,๐๐๐	ร้อยละ ๘๐ อาคาร ได้มาตรฐานและ ปลอดภัย	อาคารได้มาตรฐาน และปลอดภัย	กอง สาธารณสุข และ สิ่งแวดล้อม
รวม	๘ โครงการ			๘๐๐,๐๐๐	๘๐๐,๐๐๐	๘๐๐,๐๐๐	๘๐๐,๐๐๐	๘๐๐,๐๐๐			

**รายละเอียดโครงการพัฒนา  
แผนพัฒนาท้องถิ่น (พ.ศ. ๒๕๖๖ - ๒๕๗๐)  
องค์การบริหารส่วนตำบลพิเทน อำเภอทุ่งยางแดง จังหวัดปัตตานี**

ก. ยุทธศาสตร์จังหวัดที่ ๒ การพัฒนาสังคม เสริมสร้างศักยภาพคน ชุมชนน่าอยู่ ทรัพยากรธรรมชาติและสิ่งแวดล้อมที่อุดมสมบูรณ์อย่างยั่งยืน

ข. ยุทธศาสตร์การพัฒนาขององค์กรปกครองส่วนท้องถิ่นในเขตจังหวัดปัตตานีที่ ๕

๓. ยุทธศาสตร์การพัฒนาด้านคุณภาพชีวิตและการส่งเสริมสุขภาพของประชาชน

๓.๕ แผนงานงบกลาง

ที่	โครงการ	วัตถุประสงค์	เป้าหมาย (ผลผลิตของ โครงการ)	งบประมาณ					ตัวชี้วัด	ผลที่คาดว่าจะได้รับ	หน่วยงาน รับผิดชอบ หลัก
				๒๕๖๖ (บาท)	๒๕๖๗ (บาท)	๒๕๖๘ (บาท)	๒๕๖๙ (บาท)	๒๕๗๐ (บาท)			
๑	โครงการสร้างหลักประกัน ด้านรายได้แก่ผู้สูงอายุ (เบี้ยยังชีพผู้สูงอายุ)	เพื่อสนับสนุนการ เสริมสร้างสวัสดิการ ทางสังคมให้แก่ ผู้สูงอายุและสนับสนุน การสงเคราะห์เบี้ย ยังชีพผู้สูงอายุ	ผู้สูงอายุที่มีอายุ ครบ ๖๐ ปี และ ได้ขึ้นทะเบียนไว้ กับ อบต.พิเทน	๗,๐๐๐,๐๐๐	๗,๐๐๐,๐๐๐	๗,๐๐๐,๐๐๐	๗,๐๐๐,๐๐๐	๗,๐๐๐,๐๐๐	ร้อยละ ๑๐๐ กลุ่มเป้าหมาย ได้รับการสงเคราะห์ เบี้ยยังชีพ	ผู้สูงอายุได้รับการ สงเคราะห์และมี คุณภาพชีวิตที่ดี	สำนักปลัด
๒	โครงการเสริมสร้าง สวัสดิการทางสังคมให้แก่ ผู้พิการและทุพพลภาพ (เบี้ยยังชีพความพิการ)	เพื่อสนับสนุนการ เสริมสร้างสวัสดิการ ทางสังคมให้แก่ผู้ พิการและสนับสนุน การสงเคราะห์เบี้ย ยังชีพความพิการ	ผู้พิการที่ได้รับ การจดทะเบียน ในแต่ละปี	๓,๐๐๐,๐๐๐	๓,๐๐๐,๐๐๐	๓,๐๐๐,๐๐๐	๓,๐๐๐,๐๐๐	๓,๐๐๐,๐๐๐	ร้อยละ ๑๐๐ กลุ่มเป้าหมาย ได้รับการสงเคราะห์ เบี้ยยังชีพ	ผู้พิการได้รับการ สงเคราะห์และมี คุณภาพชีวิตที่ดี	สำนักปลัด
๓	โครงการสนับสนุนการ สงเคราะห์เบี้ยยังชีพ ผู้ป่วยเอดส์ (เบี้ยยังชีพ ผู้ป่วยเอดส์)	เพื่อสนับสนุนการ เสริมสร้างสวัสดิการ การสงเคราะห์เบี้ย ยังชีพให้แก่ผู้ป่วย เอดส์	ผู้ป่วยโรคเอดส์ ที่ได้รับการขึ้น ทะเบียนรับเบี้ย ยังชีพในแต่ละปี	๑๒,๐๐๐	๑๒,๐๐๐	๑๒,๐๐๐	๑๒,๐๐๐	๑๒,๐๐๐	ร้อยละ ๑๐๐ กลุ่มเป้าหมาย ได้รับการสงเคราะห์ เบี้ยยังชีพ	ผู้ป่วยเอดส์ได้รับ การสงเคราะห์และ มีคุณภาพชีวิตที่ดี	สำนักปลัด
๔	โครงการกองทุนสวัสดิการ ชุมชนตำบลพิเทน	เพื่อสนับสนุนและ ส่งเสริมการจัดบริการ สาธารณสุขในเขต ตำบลพิเทน	สมาชิกกองทุน สวัสดิการชุมชน ตำบลพิเทน	๒๐๐,๐๐๐	๒๐๐,๐๐๐	๒๐๐,๐๐๐	๒๐๐,๐๐๐	๒๐๐,๐๐๐	ร้อยละ ๑๐๐ กลุ่มเป้าหมาย ได้รับสวัสดิการ ตามหลักเกณฑ์ของ กองทุนฯ	สมาชิกกองทุนฯ ได้รับการสนับสนุน และส่งเสริมการ จัดบริการ สาธารณสุข	สำนักปลัด
รวม	๔ โครงการ			๑๐,๒๑๒,๐๐๐	๑๐,๒๑๒,๐๐๐	๑๐,๒๑๒,๐๐๐	๑๐,๒๑๒,๐๐๐	๑๐,๒๑๒,๐๐๐			

**รายละเอียดโครงการพัฒนา  
แผนพัฒนาท้องถิ่น (พ.ศ. ๒๕๖๖ - ๒๕๗๐)  
องค์การบริหารส่วนตำบลพิเทน อำเภอทุ่งยางแดง จังหวัดปัตตานี**

ก. ยุทธศาสตร์จังหวัดที่ ๒ การพัฒนาสังคม เสริมสร้างศักยภาพคน ชุมชนน่าอยู่ ทรัพยากรธรรมชาติและสิ่งแวดล้อมที่อุดมสมบูรณ์อย่างยั่งยืน

ข. ยุทธศาสตร์การพัฒนาขององค์กรปกครองส่วนท้องถิ่นในเขตจังหวัดปัตตานีที่ ๔

๔. ยุทธศาสตร์การพัฒนาการศึกษา และส่งเสริมการกีฬา ศาสนา ประเพณี วัฒนธรรม และภูมิปัญญาท้องถิ่น

**๔.๑ แผนงานการศึกษา**

ที่	โครงการ	วัตถุประสงค์	เป้าหมาย (ผลผลิตของ โครงการ)	งบประมาณ					ตัวชี้วัด	ผลที่คาดว่าจะได้รับ	หน่วยงาน รับผิดชอบ หลัก
				๒๕๖๖ (บาท)	๒๕๖๗ (บาท)	๒๕๖๘ (บาท)	๒๕๖๙ (บาท)	๒๕๗๐ (บาท)			
๑	โครงการสนับสนุนค่าใช้จ่ายการบริหารสถานศึกษา	เพื่อสนับสนุนค่าใช้จ่ายการบริหารสถานศึกษา	ศูนย์พัฒนาเด็กเล็ก สังกัดองค์การบริหารส่วนตำบลพิเทน	๑,๐๐๐,๐๐๐	๑,๐๐๐,๐๐๐	๑,๐๐๐,๐๐๐	๑,๐๐๐,๐๐๐	๑,๐๐๐,๐๐๐	ร้อยละ ๘๐ บริหารสถานศึกษาได้อย่างคุ้มค่า	ศูนย์พัฒนาเด็กเล็ก บริหารงานได้อย่างมีประสิทธิภาพ	กองการศึกษา ศาสนา และวัฒนธรรม
๒	โครงการศาลาสว่างสุขเพื่อน้องศูนย์พัฒนาเด็กเล็กบ้านป่ามะพร้าว	เพื่อสร้างศาลาสว่างสุขให้กับเด็กนักเรียนศูนย์พัฒนาเด็กเล็กบ้านป่ามะพร้าว	ศาลาสว่างสุข จำนวน ๑ หลัง	๔๐,๐๐๐	๔๐,๐๐๐	๔๐,๐๐๐	๔๐,๐๐๐	๔๐,๐๐๐	ร้อยละ ๘๐ เด็กนักเรียนได้ใช้ประโยชน์	เด็กนักเรียนได้มีสถานที่ในการนั่งเล่นนั่งรอผู้ปกครองมารับ	กองการศึกษา ศาสนา และวัฒนธรรม
๓	โครงการศาลาสว่างสุขเพื่อน้องศูนย์พัฒนาเด็กเล็กยาติมการิม	เพื่อสร้างศาลาสว่างสุขให้กับเด็กนักเรียนศูนย์พัฒนาเด็กเล็กยาติมการิม	ศาลาสว่างสุข จำนวน ๑ หลัง	๔๐,๐๐๐	๔๐,๐๐๐	๔๐,๐๐๐	๔๐,๐๐๐	๔๐,๐๐๐	ร้อยละ ๘๐ เด็กนักเรียนได้ใช้ประโยชน์	เด็กนักเรียนได้มีสถานที่ในการนั่งเล่นนั่งรอผู้ปกครองมารับ	กองการศึกษา ศาสนา และวัฒนธรรม
๔	โครงการปฐมนิเทศนักเรียนศูนย์พัฒนาเด็กเล็ก สังกัดองค์การบริหารส่วนตำบลพิเทน	เพื่อชี้แจงให้กับผู้ปกครอง และเข้าใจถึงหลักการนโยบายการจัดการ ศึกษาของศูนย์พัฒนา เด็กเล็ก	ผู้ปกครองและเด็กนักเรียนศูนย์พัฒนาเด็กเล็ก สังกัดองค์การบริหารส่วนตำบลพิเทน	๕,๐๐๐	๕,๐๐๐	๕,๐๐๐	๕,๐๐๐	๕,๐๐๐	ร้อยละ ๘๐ กลุ่มเป้าหมายเข้าร่วมกิจกรรม	ผู้ปกครองทราบและเข้าใจถึงหลักการนโยบายการจัดการศึกษาของศูนย์พัฒนาเด็กเล็กสังกัดองค์การบริหารส่วนตำบลพิเทน	กองการศึกษา ศาสนา และวัฒนธรรม



**รายละเอียดโครงการพัฒนา  
แผนพัฒนาท้องถิ่น (พ.ศ. ๒๕๖๖ - ๒๕๗๐)  
องค์การบริหารส่วนตำบลพิเทน อำเภอทุ่งยางแดง จังหวัดปัตตานี**

ก. ยุทธศาสตร์จังหวัดที่ ๒ การพัฒนาสังคม เสริมสร้างศักยภาพคน ชุมชนน่าอยู่ ทรัพยากรธรรมชาติและสิ่งแวดล้อมที่อุดมสมบูรณ์อย่างยั่งยืน

ข. ยุทธศาสตร์การพัฒนาขององค์กรปกครองส่วนท้องถิ่นในเขตจังหวัดปัตตานีที่ ๔

๔. ยุทธศาสตร์การพัฒนาการศึกษา และส่งเสริมการศึกษา ศาสนา ประเพณี วัฒนธรรม และภูมิปัญญาท้องถิ่น

**๔.๑ แผนงานการศึกษา**

ที่	โครงการ	วัตถุประสงค์	เป้าหมาย (ผลผลิตของ โครงการ)	งบประมาณ					ตัวชี้วัด	ผลที่คาดว่าจะได้รับ	หน่วยงาน รับผิดชอบ หลัก
				๒๕๖๖ (บาท)	๒๕๖๗ (บาท)	๒๕๖๘ (บาท)	๒๕๖๙ (บาท)	๒๕๗๐ (บาท)			
๕	โครงการส่งเสริมคุณธรรมจริยธรรมระหว่างเด็กและผู้ปกครองในศูนย์พัฒนาเด็กเล็ก สังกัดองค์การบริหารส่วนตำบลพิเทน	เพื่อให้เด็กนักเรียนมีคุณลักษณะอันพึงประสงค์ตามหลักสูตร	ผู้ปกครองและเด็กนักเรียนศูนย์พัฒนาเด็กเล็ก สังกัดองค์การบริหารส่วนตำบลพิเทน	๒๐,๐๐๐	๒๐,๐๐๐	๒๐,๐๐๐	๒๐,๐๐๐	๒๐,๐๐๐	ร้อยละ ๘๐ กลุ่มเป้าหมาย เข้าร่วมกิจกรรม	เด็กนักเรียนมีความ เอื้ออาทรต่อผู้อื่น	กอง การศึกษา ศาสนา และ วัฒนธรรม
๖	โครงการแข่งขันกีฬาภายในศูนย์พัฒนาเด็กเล็ก สังกัดองค์การบริหารส่วนตำบลพิเทน	เพื่อเด็กนักเรียนมีความสามัคคี รู้จักน้ำใจนักกีฬา	เด็กนักเรียนศูนย์พัฒนาเด็กเล็ก สังกัดองค์การบริหารส่วนตำบลพิเทน	๓๐,๐๐๐	๓๐,๐๐๐	๓๐,๐๐๐	๓๐,๐๐๐	๓๐,๐๐๐	ร้อยละ ๘๐ กลุ่มเป้าหมาย เข้าร่วมกิจกรรม	เด็กนักเรียนมี ความสามัคคี รู้จัก น้ำใจนักกีฬา	กอง การศึกษา ศาสนา และ วัฒนธรรม
๗	โครงการเศรษฐกิจพอเพียง	เพื่อให้เด็กนักเรียนได้เรียนรู้เกี่ยวกับเศรษฐกิจพอเพียง	เด็กนักเรียนศูนย์พัฒนาเด็กเล็ก สังกัดองค์การบริหารส่วนตำบลพิเทน	๕,๐๐๐	๕,๐๐๐	๕,๐๐๐	๕,๐๐๐	๕,๐๐๐	ร้อยละ ๘๐ กลุ่มเป้าหมาย เข้าร่วมกิจกรรม	เด็กนักเรียนมีความรู้ เกี่ยวกับเศรษฐกิจ พอเพียง	กอง การศึกษา ศาสนา และ วัฒนธรรม
๘	โครงการทัศนศึกษาเรียนรู้ของเด็กรุ่นนอกห้องเรียน	เพื่อส่งเสริมการเรียนรู้ของเด็กนักเรียนศูนย์พัฒนาเด็กเล็ก สังกัดองค์การบริหารส่วนตำบลพิเทน	เด็กนักเรียนศูนย์พัฒนาเด็กเล็ก สังกัดองค์การบริหารส่วนตำบลพิเทน	๕๐,๐๐๐	๕๐,๐๐๐	๕๐,๐๐๐	๕๐,๐๐๐	๕๐,๐๐๐	ร้อยละ ๘๐ กลุ่มเป้าหมาย เข้าร่วมกิจกรรม	เด็กนักเรียนได้รับการ พัฒนาความรู้จาก นอกห้องเรียน	กอง การศึกษา ศาสนา และ วัฒนธรรม

**รายละเอียดโครงการพัฒนา  
แผนพัฒนาท้องถิ่น (พ.ศ. ๒๕๖๖ - ๒๕๗๐)  
องค์การบริหารส่วนตำบลพิเทน อำเภอทุ่งยางแดง จังหวัดปัตตานี**

ก. ยุทธศาสตร์จังหวัดที่ ๒ การพัฒนาสังคม เสริมสร้างศักยภาพคน ชุมชนน่าอยู่ ทรัพยากรธรรมชาติและสิ่งแวดล้อมที่อุดมสมบูรณ์อย่างยั่งยืน

ข. ยุทธศาสตร์การพัฒนาขององค์กรปกครองส่วนท้องถิ่นในเขตจังหวัดปัตตานีที่ ๔

๔. ยุทธศาสตร์การพัฒนาการศึกษา และส่งเสริมการกีฬา ศาสนา ประเพณี วัฒนธรรม และภูมิปัญญาท้องถิ่น

**๔.๑ แผนงานการศึกษา**

ที่	โครงการ	วัตถุประสงค์	เป้าหมาย (ผลผลิตของโครงการ)	งบประมาณ					ตัวชี้วัด	ผลที่คาดว่าจะได้รับ	หน่วยงานรับผิดชอบหลัก
				๒๕๖๖ (บาท)	๒๕๖๗ (บาท)	๒๕๖๘ (บาท)	๒๕๖๙ (บาท)	๒๕๗๐ (บาท)			
๙	โครงการวันเด็กแห่งชาติ	เพื่อให้เด็กนักเรียนตระหนักในความสำคัญของตนเอง	เด็กนักเรียนศูนย์พัฒนาเด็กเล็ก สังกัดองค์การบริหารส่วนตำบลพิเทน	๕๐,๐๐๐	๕๐,๐๐๐	๕๐,๐๐๐	๕๐,๐๐๐	๕๐,๐๐๐	ร้อยละ ๙๐ กลุ่มเป้าหมายเข้าร่วมกิจกรรม	เด็กนักเรียนได้ตระหนักถึงความสำคัญของตนเอง	กองการศึกษา ศาสนา และวัฒนธรรม
๑๐	โครงการพัฒนาศูนย์การเรียนรู้ชุมชนตำบลพิเทน	เพื่อให้ประชาชนมีแหล่งค้นคว้าและสืบค้นข้อมูลอย่างทั่วถึงและครอบคลุม	ตลอดปี ในตำบลพิเทน	๗๐,๐๐๐	๗๐,๐๐๐	๗๐,๐๐๐	๗๐,๐๐๐	๗๐,๐๐๐	ร้อยละ ๘๐ ประชาชนได้รับประโยชน์	ประชาชนมีแหล่งค้นคว้าและสืบค้นข้อมูลอย่างทั่วถึงและครอบคลุม	สำนักปลัด
๑๑	โครงการสานสัมพันธ์วันสำคัญของหนู	เพื่อสานสัมพันธ์ของเด็กนักเรียน	เด็กนักเรียนศูนย์พัฒนาเด็กเล็ก สังกัดองค์การบริหารส่วนตำบลพิเทน	๕๐,๐๐๐	๕๐,๐๐๐	๕๐,๐๐๐	๕๐,๐๐๐	๕๐,๐๐๐	ร้อยละ ๙๐ กลุ่มเป้าหมายเข้าร่วมกิจกรรม	เด็กนักเรียนมีความสัมพันธ์ที่ดีต่อกัน	กองการศึกษา ศาสนา และวัฒนธรรม
๑๒	โครงการเยี่ยมบ้านผู้ปกครอง	เพื่อให้ทราบถึงความเป็นอยู่ของเด็กนักเรียน	เด็กนักเรียนศูนย์พัฒนาเด็กเล็ก สังกัดองค์การบริหารส่วนตำบลพิเทน	๒๐,๐๐๐	๒๐,๐๐๐	๒๐,๐๐๐	๒๐,๐๐๐	๒๐,๐๐๐	ร้อยละ ๙๐ กลุ่มเป้าหมายเข้าร่วมกิจกรรม	ได้รับรู้ถึงความเป็นอยู่ของเด็กนักเรียน	กองการศึกษา ศาสนา และวัฒนธรรม
๑๓	โครงการแหล่งเรียนรู้ในชุมชน	เพื่อพัฒนาศักยภาพเด็กนักเรียน	เด็กนักเรียนศูนย์พัฒนาเด็กเล็ก สังกัดองค์การบริหารส่วนตำบลพิเทน	๑๐,๐๐๐	๑๐,๐๐๐	๑๐,๐๐๐	๑๐,๐๐๐	๑๐,๐๐๐	ร้อยละ ๙๐ กลุ่มเป้าหมายเข้าร่วมกิจกรรม	เด็กนักเรียนมีศักยภาพเพิ่มมากขึ้น	กองการศึกษา ศาสนา และวัฒนธรรม

**รายละเอียดโครงการพัฒนา  
แผนพัฒนาท้องถิ่น (พ.ศ. ๒๕๖๖ - ๒๕๗๐)  
องค์การบริหารส่วนตำบลพิเทิน อำเภอทุ่งยางแดง จังหวัดปัตตานี**

ก. ยุทธศาสตร์จังหวัดที่ ๒ การพัฒนาสังคม เสริมสร้างศักยภาพคน ชุมชนน่าอยู่ ทรัพยากรธรรมชาติและสิ่งแวดล้อมที่อุดมสมบูรณ์อย่างยั่งยืน

ข. ยุทธศาสตร์การพัฒนาขององค์กรปกครองส่วนท้องถิ่นในเขตจังหวัดปัตตานีที่ ๔

๔. ยุทธศาสตร์การพัฒนาการศึกษา และส่งเสริมการกีฬา ศาสนา ประเพณี วัฒนธรรม และภูมิปัญญาท้องถิ่น

**๔.๑ แผนงานการศึกษา**

ที่	โครงการ	วัตถุประสงค์	เป้าหมาย (ผลผลิตของโครงการ)	งบประมาณ					ตัวชี้วัด	ผลที่คาดว่าจะได้รับ	หน่วยงานรับผิดชอบหลัก
				๒๕๖๖ (บาท)	๒๕๖๗ (บาท)	๒๕๖๘ (บาท)	๒๕๖๙ (บาท)	๒๕๗๐ (บาท)			
๑๔	โครงการอัตลักษณ์ความเป็นไทย	เพื่อให้เด็กนักเรียนได้เรียนรู้อัตลักษณ์ความเป็นไทย	เด็กนักเรียนศูนย์พัฒนาเด็กเล็ก สังกัดองค์การบริหารส่วนตำบลพิเทิน	๑๐,๐๐๐	๑๐,๐๐๐	๑๐,๐๐๐	๑๐,๐๐๐	๑๐,๐๐๐	ร้อยละ ๙๐ กลุ่มเป้าหมายเข้าร่วมกิจกรรม	เด็กนักเรียนได้เรียนรู้อัตลักษณ์ความเป็นไทย	กองการศึกษา ศาสนา และวัฒนธรรม
๑๕	โครงการรอมฎอนสัมพันธ์นักเรียนและผู้ปกครอง	เพื่อส่งเสริมสนับสนุนกิจกรรมทางศาสนาและวัฒนธรรมท้องถิ่น	เด็กนักเรียนศูนย์พัฒนาเด็กเล็ก สังกัดองค์การบริหารส่วนตำบลพิเทิน	๓๐,๐๐๐	๓๐,๐๐๐	๓๐,๐๐๐	๓๐,๐๐๐	๓๐,๐๐๐	ร้อยละ ๘๐ กลุ่มเป้าหมายเข้าร่วมกิจกรรม	เด็กนักเรียนได้เรียนรู้วัฒนธรรมท้องถิ่น	กองการศึกษา ศาสนา และวัฒนธรรม
๑๖	โครงการอุดหนุนอาหารกลางวันเด็กนักเรียนโรงเรียนบ้านพิเทิน	เพื่อร่างกายเด็กนักเรียนได้รับสารอาหารครบถ้วน	เด็กนักเรียนจำนวน ๓๐๐ คน มีอละ ๒๐ บาท จำนวน ๒๐๐ วัน	๑,๒๐๐,๐๐๐	๑,๒๐๐,๐๐๐	๑,๒๐๐,๐๐๐	๑,๒๐๐,๐๐๐	๑,๒๐๐,๐๐๐	ร้อยละ ๙๐ เด็กนักเรียนได้รับสารอาหารครบถ้วน	เด็กได้รับสารอาหารครบถ้วนตามวัย	กองการศึกษา ศาสนา และวัฒนธรรม
๑๗	โครงการอุดหนุนอาหารกลางวันเด็กนักเรียนโรงเรียนบ้านบือจะ	เพื่อร่างกายเด็กนักเรียนได้รับสารอาหารครบถ้วน	เด็กนักเรียนจำนวน ๓๐๐ คน มีอละ ๒๐ บาท จำนวน ๒๐๐ วัน	๑,๒๐๐,๐๐๐	๑,๒๐๐,๐๐๐	๑,๒๐๐,๐๐๐	๑,๒๐๐,๐๐๐	๑,๒๐๐,๐๐๐	ร้อยละ ๙๐ เด็กนักเรียนได้รับสารอาหารครบถ้วน	เด็กได้รับสารอาหารครบถ้วนตามวัย	กองการศึกษา ศาสนา และวัฒนธรรม
๑๘	โครงการอุดหนุนอาหารกลางวันเด็กนักเรียนโรงเรียนบ้านโต๊ะชูด	เพื่อร่างกายเด็กนักเรียนได้รับสารอาหารครบถ้วน	เด็กนักเรียนจำนวน ๓๐๐ คน มีอละ ๒๐ บาท จำนวน ๒๐๐ วัน	๑,๒๐๐,๐๐๐	๑,๒๐๐,๐๐๐	๑,๒๐๐,๐๐๐	๑,๒๐๐,๐๐๐	๑,๒๐๐,๐๐๐	ร้อยละ ๙๐ เด็กนักเรียนได้รับสารอาหารครบถ้วน	เด็กได้รับสารอาหารครบถ้วนตามวัย	กองการศึกษา ศาสนา และวัฒนธรรม

**รายละเอียดโครงการพัฒนา**  
**แผนพัฒนาท้องถิ่น (พ.ศ. ๒๕๖๖ - ๒๕๗๐)**  
**องค์การบริหารส่วนตำบลพิเทิน อำเภอทุ่งยางแดง จังหวัดปัตตานี**

ก. ยุทธศาสตร์จังหวัดที่ ๒ การพัฒนาสังคม เสริมสร้างศักยภาพคน ชุมชนน่าอยู่ ทรัพยากรธรรมชาติและสิ่งแวดล้อมที่อุดมสมบูรณ์อย่างยั่งยืน

ข. ยุทธศาสตร์การพัฒนาขององค์กรปกครองส่วนท้องถิ่นในเขตจังหวัดปัตตานีที่ ๔

๔. ยุทธศาสตร์การพัฒนาการศึกษา และส่งเสริมการกีฬา ศาสนา ประเพณี วัฒนธรรม และภูมิปัญญาท้องถิ่น

**๔.๑ แผนงานการศึกษา**

ที่	โครงการ	วัตถุประสงค์	เป้าหมาย (ผลผลิตของ โครงการ)	งบประมาณ					ตัวชี้วัด	ผลที่คาดว่าจะได้รับ	หน่วยงาน รับผิดชอบ หลัก
				๒๕๖๖ (บาท)	๒๕๖๗ (บาท)	๒๕๖๘ (บาท)	๒๕๖๙ (บาท)	๒๕๗๐ (บาท)			
๑๙	โครงการอุดหนุนอาหารกลางวันเด็กนักเรียนโรงเรียนบ้านตือเบาะ	เพื่อร่างกายเด็กนักเรียนได้รับสารอาหารครบถ้วน	เด็กนักเรียนจำนวน ๓๐๐ คน มีอละ ๒๐ บาท จำนวน ๒๐๐ วัน	๑,๒๐๐,๐๐๐	๑,๒๐๐,๐๐๐	๑,๒๐๐,๐๐๐	๑,๒๐๐,๐๐๐	๑,๒๐๐,๐๐๐	ร้อยละ ๙๐ เด็กนักเรียนได้รับสารอาหารครบถ้วน	เด็กได้รับสารอาหารครบถ้วนตามวัย	กองการศึกษา ศาสนา และวัฒนธรรม
๒๐	โครงการอุดหนุนการจัดงานกิจกรรมวันเด็กโรงเรียนบ้านพิเทิน	เพื่อสนับสนุนการจัดงานกิจกรรมวันเด็ก	เด็กนักเรียนจำนวน ๓๐๐ คน อัตราคนละ ๑๐๐ บาท	๓๐,๐๐๐	๓๐,๐๐๐	๓๐,๐๐๐	๓๐,๐๐๐	๓๐,๐๐๐	ร้อยละ ๙๐ กลุ่มเป้าหมายเข้าร่วมกิจกรรม	เด็กนักเรียนได้ตระหนักถึงความสำคัญของตนเอง	กองการศึกษา ศาสนา และวัฒนธรรม
๒๑	โครงการอุดหนุนการจัดงานกิจกรรมวันเด็กโรงเรียนบ้านปือจะ	เพื่อสนับสนุนการจัดงานกิจกรรมวันเด็ก	เด็กนักเรียนจำนวน ๓๐๐ คน อัตราคนละ ๑๐๐ บาท	๓๐,๐๐๐	๓๐,๐๐๐	๓๐,๐๐๐	๓๐,๐๐๐	๓๐,๐๐๐	ร้อยละ ๙๐ กลุ่มเป้าหมายเข้าร่วมกิจกรรม	เด็กนักเรียนได้ตระหนักถึงความสำคัญของตนเอง	กองการศึกษา ศาสนา และวัฒนธรรม
๒๒	โครงการอุดหนุนการจัดงานกิจกรรมวันเด็กโรงเรียนบ้านโต๊ะชูด	เพื่อสนับสนุนการจัดงานกิจกรรมวันเด็ก	เด็กนักเรียนจำนวน ๓๐๐ คน อัตราคนละ ๑๐๐ บาท	๓๐,๐๐๐	๓๐,๐๐๐	๓๐,๐๐๐	๓๐,๐๐๐	๓๐,๐๐๐	ร้อยละ ๙๐ กลุ่มเป้าหมายเข้าร่วมกิจกรรม	เด็กนักเรียนได้ตระหนักถึงความสำคัญของตนเอง	กองการศึกษา ศาสนา และวัฒนธรรม
๒๓	โครงการอุดหนุนการจัดงานกิจกรรมวันเด็กโรงเรียนบ้านตือเบาะ	เพื่อสนับสนุนการจัดงานกิจกรรมวันเด็ก	เด็กนักเรียนจำนวน ๓๐๐ คน อัตราคนละ ๑๐๐ บาท	๓๐,๐๐๐	๓๐,๐๐๐	๓๐,๐๐๐	๓๐,๐๐๐	๓๐,๐๐๐	ร้อยละ ๙๐ กลุ่มเป้าหมายเข้าร่วมกิจกรรม	เด็กนักเรียนได้ตระหนักถึงความสำคัญของตนเอง	กองการศึกษา ศาสนา และวัฒนธรรม

**รายละเอียดโครงการพัฒนา  
แผนพัฒนาท้องถิ่น (พ.ศ. ๒๕๖๖ - ๒๕๗๐)  
องค์การบริหารส่วนตำบลพิเทิน อำเภอทุ่งยางแดง จังหวัดปัตตานี**

ก. ยุทธศาสตร์จังหวัดที่ ๒ การพัฒนาสังคม เสริมสร้างศักยภาพคน ชุมชนน่าอยู่ ทรัพยากรธรรมชาติและสิ่งแวดล้อมอย่างยั่งยืน

ข. ยุทธศาสตร์การพัฒนาขององค์กรปกครองส่วนท้องถิ่นในเขตจังหวัดปัตตานีที่ ๔

๔. ยุทธศาสตร์การพัฒนาการศึกษา และส่งเสริมการกีฬา ศาสนา ประเพณี วัฒนธรรม และภูมิปัญญาท้องถิ่น

**๔.๑ แผนงานการศึกษา**

ที่	โครงการ	วัตถุประสงค์	เป้าหมาย (ผลผลิตของโครงการ)	งบประมาณ					ตัวชี้วัด	ผลที่คาดว่าจะได้รับ	หน่วยงานรับผิดชอบหลัก
				๒๕๖๖ (บาท)	๒๕๖๗ (บาท)	๒๕๖๘ (บาท)	๒๕๖๙ (บาท)	๒๕๗๐ (บาท)			
๒๔	โครงการอุดหนุนอาหารเสริม (นม) โรงเรียนบ้านพิเทิน	เพื่อร่างกายเด็กนักเรียนได้รับสารอาหารครบถ้วน	เด็กนักเรียนจำนวน ๓๐๐ คน มีอโลหะ ๗.๓๗ บาท จำนวน ๒๖๐ วัน	๕๗๔,๘๖๐	๕๗๔,๘๖๐	๕๗๔,๘๖๐	๕๗๔,๘๖๐	๕๗๔,๘๖๐	ร้อยละ ๙๐ เด็กนักเรียนได้รับสารอาหารครบถ้วน	เด็กได้รับสารอาหารครบถ้วนตามวัย	กองการศึกษา ศาสนา และวัฒนธรรม
๒๕	โครงการอุดหนุนอาหารเสริม (นม) โรงเรียนบ้านบือจะ	เพื่อร่างกายเด็กนักเรียนได้รับสารอาหารครบถ้วน	เด็กนักเรียนจำนวน ๓๐๐ คน มีอโลหะ ๗.๓๗ บาท จำนวน ๒๖๐ วัน	๕๗๔,๘๖๐	๕๗๔,๘๖๐	๕๗๔,๘๖๐	๕๗๔,๘๖๐	๕๗๔,๘๖๐	ร้อยละ ๙๐ เด็กนักเรียนได้รับสารอาหารครบถ้วน	เด็กได้รับสารอาหารครบถ้วนตามวัย	กองการศึกษา ศาสนา และวัฒนธรรม
๒๖	โครงการอุดหนุนอาหารเสริม (นม) โรงเรียนบ้านโต๊ะชูด	เพื่อร่างกายเด็กนักเรียนได้รับสารอาหารครบถ้วน	เด็กนักเรียนจำนวน ๓๐๐ คน มีอโลหะ ๗.๓๗ บาท จำนวน ๒๖๐ วัน	๕๗๔,๘๖๐	๕๗๔,๘๖๐	๕๗๔,๘๖๐	๕๗๔,๘๖๐	๕๗๔,๘๖๐	ร้อยละ ๙๐ เด็กนักเรียนได้รับสารอาหารครบถ้วน	เด็กได้รับสารอาหารครบถ้วนตามวัย	กองการศึกษา ศาสนา และวัฒนธรรม
๒๗	โครงการอุดหนุนอาหารเสริม (นม) โรงเรียนบ้านตือเบาะ	เพื่อร่างกายเด็กนักเรียนได้รับสารอาหารครบถ้วน	เด็กนักเรียนจำนวน ๓๐๐ คน มีอโลหะ ๗.๓๗ บาท จำนวน ๒๖๐ วัน	๕๗๔,๘๖๐	๕๗๔,๘๖๐	๕๗๔,๘๖๐	๕๗๔,๘๖๐	๕๗๔,๘๖๐	ร้อยละ ๙๐ เด็กนักเรียนได้รับสารอาหารครบถ้วน	เด็กได้รับสารอาหารครบถ้วนตามวัย	กองการศึกษา ศาสนา และวัฒนธรรม
รวม	๒๗ โครงการ			๘,๖๔๙,๔๔๐	๘,๖๔๙,๔๔๐	๘,๖๔๙,๔๔๐	๘,๖๔๙,๔๔๐	๘,๖๔๙,๔๔๐			

**รายละเอียดโครงการพัฒนา**  
**แผนพัฒนาท้องถิ่น (พ.ศ. ๒๕๖๖ - ๒๕๗๐)**  
**องค์การบริหารส่วนตำบลพิเทน อำเภอทุ่งยางแดง จังหวัดปัตตานี**

ก. ยุทธศาสตร์จังหวัดที่ ๒ การพัฒนาสังคม เสริมสร้างศักยภาพคน ชุมชนน่าอยู่ ทรัพยากรธรรมชาติและสิ่งแวดล้อมที่อุดมสมบูรณ์อย่างยั่งยืน

ข. ยุทธศาสตร์การพัฒนาขององค์กรปกครองส่วนท้องถิ่นในเขตจังหวัดปัตตานีที่ ๔

๔. ยุทธศาสตร์การพัฒนาการศึกษา และส่งเสริมการกีฬา ศาสนา ประเพณี วัฒนธรรม และภูมิปัญญาท้องถิ่น

**๔.๒ แผนงานการศึกษา วัฒนธรรม และนันทนาการ**

ที่	โครงการ	วัตถุประสงค์	เป้าหมาย (ผลผลิตของโครงการ)	งบประมาณ					ตัวชี้วัด	ผลที่คาดว่าจะได้รับ	หน่วยงานรับผิดชอบหลัก
				๒๕๖๖ (บาท)	๒๕๖๗ (บาท)	๒๕๖๘ (บาท)	๒๕๖๙ (บาท)	๒๕๗๐ (บาท)			
๑	โครงการอนุรักษ์ภาษาถิ่นพิเทน	เพื่ออนุรักษ์ภาษาถิ่นพิเทนให้คงอยู่สืบไป	เด็กนักเรียนจากโรงเรียนสังกัดสพฐ. ในเขตตำบลพิเทน จำนวนโรงเรียนละ ๑๐ คน	๑๕,๐๐๐	๑๕,๐๐๐	๑๕,๐๐๐	๑๕,๐๐๐	๑๕,๐๐๐	ร้อยละ ๘๐ กลุ่มเป้าหมายเข้าร่วมกิจกรรม	ภาษาถิ่นพิเทนได้เป็นที่รู้จักมากขึ้นและคงอยู่สืบไป	กองการศึกษา ศาสนา และวัฒนธรรม
๒	โครงการแข่งขันกีฬาฟิเณรสัมพันธ์ตำบลยาเสพตติ	เพื่อให้ประชาชนรู้จักใช้เวลาว่างให้เป็นประโยชน์ห่างไกลจากยาเสพตติ	ประชาชนในเขตตำบลพิเทน	๒๐๐,๐๐๐	๒๐๐,๐๐๐	๒๐๐,๐๐๐	๒๐๐,๐๐๐	๒๐๐,๐๐๐	ร้อยละ ๘๐ ประชาชนเข้าร่วมกิจกรรม	ประชาชนรู้จักใช้เวลาว่างให้เป็นประโยชน์ห่างไกลจากยาเสพตติ	กองการศึกษา ศาสนา และวัฒนธรรม
๓	โครงการมาลิตสัมพันธ์	เพื่อส่งเสริมกิจกรรมทางศาสนาและวัฒนธรรมท้องถิ่น	๑๒ มัสยิดในเขตตำบลพิเทน	๒๔๐,๐๐๐	๒๔๐,๐๐๐	๒๔๐,๐๐๐	๒๔๐,๐๐๐	๒๔๐,๐๐๐	ร้อยละ ๘๐ กลุ่มเป้าหมายเข้าร่วมกิจกรรม	ประชาชนได้อนุรักษ์วัฒนธรรมท้องถิ่น	กองการศึกษา ศาสนา และวัฒนธรรม
๔	โครงการรอมฎอนสัมพันธ์	เพื่อส่งเสริมกิจกรรมทางศาสนาและวัฒนธรรมท้องถิ่น	๑๒ มัสยิดในเขตตำบลพิเทน	๒๔๐,๐๐๐	๒๔๐,๐๐๐	๒๔๐,๐๐๐	๒๔๐,๐๐๐	๒๔๐,๐๐๐	ร้อยละ ๘๐ กลุ่มเป้าหมายเข้าร่วมกิจกรรม	ประชาชนได้อนุรักษ์วัฒนธรรมท้องถิ่น	กองการศึกษา ศาสนา และวัฒนธรรม
๕	โครงการอาซูรอสัมพันธ์	เพื่อส่งเสริมกิจกรรมวัฒนธรรมท้องถิ่นและสานสัมพันธ์ระหว่างหน่วยงานภาครัฐกับประชาชน	อบต.พิเทน ร่วมกับประชาชนในตำบลพิเทน	๓๐,๐๐๐	๓๐,๐๐๐	๓๐,๐๐๐	๓๐,๐๐๐	๓๐,๐๐๐	ร้อยละ ๘๐ กลุ่มเป้าหมายเข้าร่วมกิจกรรม	ประชาชนรู้จักอนุรักษ์วัฒนธรรมท้องถิ่นและหน่วยงานภาครัฐ และประชาชนมีความสัมพันธ์อันดีต่อกัน	กองการศึกษา ศาสนา และวัฒนธรรม
รวม	๕ โครงการ			๗๒๕,๐๐๐	๗๒๕,๐๐๐	๗๒๕,๐๐๐	๗๒๕,๐๐๐	๗๒๕,๐๐๐			

**รายละเอียดโครงการพัฒนา**  
**แผนพัฒนาท้องถิ่น (พ.ศ. ๒๕๖๖ - ๒๕๗๐)**  
**องค์การบริหารส่วนตำบลพิเทิน อำเภอทุ่งยางแดง จังหวัดปัตตานี**

ก. ยุทธศาสตร์จังหวัดที่ ๒ การพัฒนาสังคม เสริมสร้างศักยภาพคน ชุมชนน่าอยู่ ทรัพยากรธรรมชาติและสิ่งแวดล้อมที่อุดมสมบูรณ์อย่างยั่งยืน

ข. ยุทธศาสตร์การพัฒนาขององค์กรปกครองส่วนท้องถิ่นในเขตจังหวัดปัตตานีที่ ๔

๔. ยุทธศาสตร์การพัฒนาการศึกษา และส่งเสริมการกีฬา ศาสนา ประเพณี วัฒนธรรม และภูมิปัญญาท้องถิ่น

**๔.๓ แผนงานอุตสาหกรรมและการโยธา**

ที่	โครงการ	วัตถุประสงค์	เป้าหมาย (ผลผลิตของ โครงการ)	งบประมาณ					ตัวชี้วัด	ผลที่คาดว่าจะได้รับ	หน่วยงาน รับผิดชอบ หลัก
				๒๕๖๖ (บาท)	๒๕๖๗ (บาท)	๒๕๖๘ (บาท)	๒๕๖๙ (บาท)	๒๕๗๐ (บาท)			
๑	โครงการปรับปรุงภูมิทัศน์ ศูนย์พัฒนาเด็กเล็กบ้าน ป่ามะพร้าว	เพื่อปรับปรุงภูมิทัศน์ ศูนย์พัฒนาเด็กเล็ก บ้านป่ามะพร้าว	๑ ครั้ง/ปี	๒๐,๐๐๐	๒๐,๐๐๐	๒๐,๐๐๐	๒๐,๐๐๐	๒๐,๐๐๐	ร้อยละ ๘๐ ศูนย์พัฒนาเด็กเล็ก บ้านป่ามะพร้าว ระเบียบ สวยงาม เป็นระเบียบ สวยงาม	ศูนย์พัฒนาเด็กเล็ก บ้านป่ามะพร้าวเป็น ระเบียบ สวยงาม มากขึ้น	กอง การศึกษา ศาสนา และ วัฒนธรรม
๒	โครงการปรับปรุงภูมิทัศน์ ศูนย์พัฒนาเด็กเล็กยาตีมาริม	เพื่อปรับปรุงภูมิทัศน์ ศูนย์พัฒนาเด็กเล็ก ยาตีมาริม	๑ ครั้ง/ปี	๒๐,๐๐๐	๒๐,๐๐๐	๒๐,๐๐๐	๒๐,๐๐๐	๒๐,๐๐๐	ร้อยละ ๘๐ ศูนย์พัฒนาเด็กเล็ก ยาตีมาริมเป็น ระเบียบ สวยงาม	ศูนย์พัฒนาเด็กเล็ก ยาตีมาริมเป็น ระเบียบ สวยงาม มากขึ้น	กอง การศึกษา ศาสนา และ วัฒนธรรม
๓	โครงการต่อเติมห้องรับประทานอาหาร ศูนย์พัฒนาเด็กเล็ก บ้านป่ามะพร้าว	เพื่อเด็กนักเรียน มีห้องรับประทานอาหาร ที่เพียงพอ และสะอาด ถูกสุขอนามัย	ศูนย์พัฒนา เด็กเล็กบ้าน ป่ามะพร้าว	๑๐๐,๐๐๐	๑๐๐,๐๐๐	๑๐๐,๐๐๐	๑๐๐,๐๐๐	๑๐๐,๐๐๐	ร้อยละ ๘๐ มีห้องรับประทานอาหาร ที่เพียงพอและ สะอาดถูกสุขอนามัย	มีห้องรับประทานอาหาร ที่เพียงพอและ สะอาดถูกสุขอนามัย	กอง การศึกษา ศาสนา และ วัฒนธรรม
๔	โครงการปรับปรุงห้องรับประทานอาหาร ศูนย์พัฒนาเด็กเล็ก ยาตีมาริม	เพื่อเด็กนักเรียน มีห้องรับประทานอาหาร ที่สะอาด ถูกสุขอนามัย	ศูนย์พัฒนา เด็กเล็กยาตีมาริม	๕๐,๐๐๐	๕๐,๐๐๐	๕๐,๐๐๐	๕๐,๐๐๐	๕๐,๐๐๐	ร้อยละ ๘๐ มีห้องรับประทานอาหาร ที่สะอาด ถูกสุขอนามัย	มีห้องรับประทานอาหาร ที่สะอาด ถูกสุขอนามัย	กอง การศึกษา ศาสนา และ วัฒนธรรม
๕	โครงการก่อสร้างรั้ว ศูนย์พัฒนาเด็กเล็กยาตีมาริม	เพื่อความปลอดภัย ของเด็กนักเรียน	รั้วสูง ๑.๖๐ เมตร ยาว ๘๐.๐๐ เมตร	๖๐๐,๐๐๐	๖๐๐,๐๐๐	๖๐๐,๐๐๐	๖๐๐,๐๐๐	๖๐๐,๐๐๐	ร้อยละ ๙๐ เด็กนักเรียนได้รับ ความปลอดภัย	เด็กนักเรียนได้รับ ความปลอดภัย	กอง การศึกษา ศาสนา และ วัฒนธรรม

**รายละเอียดโครงการพัฒนา**  
**แผนพัฒนาท้องถิ่น (พ.ศ. ๒๕๖๖ - ๒๕๗๐)**  
**องค์การบริหารส่วนตำบลพิเทน อำเภอทุ่งยางแดง จังหวัดปัตตานี**

ก. ยุทธศาสตร์จังหวัดที่ ๒ การพัฒนาสังคม เสริมสร้างศักยภาพคน ชุมชนน่าอยู่ ทรัพยากรธรรมชาติและสิ่งแวดล้อมอย่างยั่งยืน

ข. ยุทธศาสตร์การพัฒนาขององค์กรปกครองส่วนท้องถิ่นในเขตจังหวัดปัตตานีที่ ๔

๔. ยุทธศาสตร์การพัฒนาการศึกษา และส่งเสริมการกีฬา ศาสนา ประเพณี วัฒนธรรม และภูมิปัญญาท้องถิ่น

๔.๓ แผนงานอุตสาหกรรมและการโยธา

ที่	โครงการ	วัตถุประสงค์	เป้าหมาย (ผลผลิตของ โครงการ)	งบประมาณ					ตัวชี้วัด	ผลที่คาดว่าจะได้รับ	หน่วยงาน รับผิดชอบ หลัก
				๒๕๖๖ (บาท)	๒๕๖๗ (บาท)	๒๕๖๘ (บาท)	๒๕๖๙ (บาท)	๒๕๗๐ (บาท)			
๖	โครงการปรับปรุงภูมิทัศน์ สุสานที่เณร หมู่ ๒	เพื่อปรับปรุงภูมิทัศน์ ศาสนสถานในชุมชน ให้เป็นระเบียบ	หมู่ ๒ บ้านพิเทน	๑,๐๐๐,๐๐๐	๑,๐๐๐,๐๐๐	๑,๐๐๐,๐๐๐	๑,๐๐๐,๐๐๐	๑,๐๐๐,๐๐๐	ร้อยละ ๘๐ สุสานที่เณรเป็น ระเบียบเรียบร้อย และสวยงาม	ความปลอดภัยของ สาธารณสมบัติและ ภูมิทัศน์ที่สวยงาม	กองช่าง
๗	โครงการก่อสร้างสนามฟุตบอล บ้านชำลิ่ง พร้อมอุปกรณ์ ประจำสนาม	เพื่อให้มีสนาม ฟุตบอลที่มีความ พร้อมสำหรับการ แข่งขันกีฬา	๑ แห่ง หมู่ ๑	๓,๐๐๐,๐๐๐	๓,๐๐๐,๐๐๐	๓,๐๐๐,๐๐๐	๓,๐๐๐,๐๐๐	๓,๐๐๐,๐๐๐	ร้อยละ ๘๐ สนามฟุตบอล ได้มาตรฐาน	ประชาชนมีสนาม ฟุตบอลไว้เล่นกีฬา	กองช่าง
๘	โครงการก่อสร้างสนามฟุตบอล บ้านโต๊ะชูด พร้อมอุปกรณ์ ประจำสนาม	เพื่อให้มีสนาม ฟุตบอลที่มีความ พร้อมสำหรับการ แข่งขันกีฬา	๑ แห่ง หมู่ ๖	๓,๐๐๐,๐๐๐	๓,๐๐๐,๐๐๐	๓,๐๐๐,๐๐๐	๓,๐๐๐,๐๐๐	๓,๐๐๐,๐๐๐	ร้อยละ ๘๐ สนามฟุตบอล ได้มาตรฐาน	ประชาชนมีสนาม ฟุตบอลไว้เล่นกีฬา	กองช่าง
รวม	๘ โครงการ			๗,๗๙๐,๐๐๐	๗,๗๙๐,๐๐๐	๗,๗๙๐,๐๐๐	๗,๗๙๐,๐๐๐	๗,๗๙๐,๐๐๐			



**รายละเอียดโครงการพัฒนา**  
**แผนพัฒนาท้องถิ่น (พ.ศ. ๒๕๖๖ - ๒๕๗๐)**  
**องค์การบริหารส่วนตำบลพิเทน อำเภอทุ่งยางแดง จังหวัดปัตตานี**

ก. ยุทธศาสตร์จังหวัดที่ ๒ การพัฒนาสังคม เสริมสร้างศักยภาพคน ชุมชนน่าอยู่ ทรัพยากรธรรมชาติและสิ่งแวดล้อมที่อุดมสมบูรณ์อย่างยั่งยืน

ข. ยุทธศาสตร์การพัฒนาขององค์กรปกครองส่วนท้องถิ่นในเขตจังหวัดปัตตานีที่ ๓

๕. ยุทธศาสตร์การพัฒนาด้านการจัดการทรัพยากรธรรมชาติและสิ่งแวดล้อมอย่างยั่งยืน

**๕.๑ แผนงานเกษตรและชุมชน**

ที่	โครงการ	วัตถุประสงค์	เป้าหมาย (ผลผลิตของ โครงการ)	งบประมาณ					ตัวชี้วัด	ผลที่คาดว่าจะได้รับ	หน่วยงาน รับผิดชอบ หลัก
				๒๕๖๖ (บาท)	๒๕๖๗ (บาท)	๒๕๖๘ (บาท)	๒๕๖๙ (บาท)	๒๕๗๐ (บาท)			
๑	โครงการก่อสร้างสวนสาธารณะ เฉลิมพระเกียรติพระวชิรเกล้าเจ้าอยู่หัว (รัชกาลที่ ๑๐)	เพื่อเฉลิมพระเกียรติ พระวชิรเกล้าเจ้าอยู่หัว (รัชกาลที่ ๑๐) และเพื่อเพิ่มพื้นที่สีเขียวภายในตำบลพิเทน	หมู่ ๒ ตำบลพิเทน	๑,๐๐๐,๐๐๐	๑,๐๐๐,๐๐๐	๑,๐๐๐,๐๐๐	๑,๐๐๐,๐๐๐	๑,๐๐๐,๐๐๐	พื้นที่สีเขียวเพิ่มมากขึ้น	พื้นที่สีเขียวภายในตำบลพิเทนเพิ่มมากขึ้น	กองช่าง
๒	โครงการตำบลพิเทนสะอาดปราศจากขยะ	เพื่อให้ความรู้แก่ประชาชนในการกำจัดขยะอย่างถูกวิธี และลดปริมาณขยะภายในตำบลพิเทน	ประชาชนในตำบลพิเทน จำนวน ๑๐๐ คน	๓๐,๐๐๐	๓๐,๐๐๐	๓๐,๐๐๐	๓๐,๐๐๐	๓๐,๐๐๐	ร้อยละ ๘๐ กลุ่มเป้าหมายเข้าร่วมโครงการ	ประชาชนคัดแยกขยะอย่างถูกวิธีและปริมาณขยะภายในตำบลลดลง	กองสาธารณสุขและสิ่งแวดล้อม
รวม	๒ โครงการ			๑,๐๓๐,๐๐๐	๑,๐๓๐,๐๐๐	๑,๐๓๐,๐๐๐	๑,๐๓๐,๐๐๐	๑,๐๓๐,๐๐๐			

**รายละเอียดโครงการพัฒนา**  
**แผนพัฒนาท้องถิ่น (พ.ศ. ๒๕๖๖ - ๒๕๗๐)**  
**องค์การบริหารส่วนตำบลพิเทน อำเภอทุ่งยางแดง จังหวัดปัตตานี**

ก. ยุทธศาสตร์จังหวัดที่ ๒ การพัฒนาสังคม เสริมสร้างศักยภาพคน ชุมชนน่าอยู่ ทรัพยากรธรรมชาติและสิ่งแวดล้อมที่อุดมสมบูรณ์อย่างยั่งยืน

ข. ยุทธศาสตร์การพัฒนาขององค์กรปกครองส่วนท้องถิ่นในเขตจังหวัดปัตตานีที่ ๓

๕. ยุทธศาสตร์การพัฒนาด้านการจัดการทรัพยากรธรรมชาติและสิ่งแวดล้อมอย่างยั่งยืน

**๕.๒ แผนงานการเกษตร**

ที่	โครงการ	วัตถุประสงค์	เป้าหมาย (ผลผลิตของ โครงการ)	งบประมาณ					ตัวชี้วัด	ผลที่คาดว่าจะได้รับ	หน่วยงาน รับผิดชอบ หลัก
				๒๕๖๖ (บาท)	๒๕๖๗ (บาท)	๒๕๖๘ (บาท)	๒๕๖๙ (บาท)	๒๕๗๐ (บาท)			
๑	โครงการอนุรักษ์พันธุกรรมพืช อันเนื่องมาจากพระราชดำริ สมเด็จพระกนิษฐาธิราชเจ้า กรมสมเด็จพระเทพรัตนราชสุดาฯ สยามบรมราชกุมารี	เพื่ออนุรักษ์ พันธุกรรมพืชใน ตำบลพิเทน	๑ แห่ง ตามแบบที่ อบต.กำหนด	๑๐๐,๐๐๐	๑๐๐,๐๐๐	๑๐๐,๐๐๐	๑๐๐,๐๐๐	๑๐๐,๐๐๐	ร้อยละ ๘๐ พันธุกรรมพืชใน ตำบลพิเทนได้รับ การอนุรักษ์	พันธุกรรมพืชใน ตำบลพิเทนได้รับ การอนุรักษ์	กอง สาธารณสุข และ สิ่งแวดล้อม
๒	โครงการปลูกต้นไม้เฉลิม พระเกียรติพระวชิรเกล้า เจ้าอยู่หัว (รัชกาลที่ ๑๐)	เพื่อปลูกต้นไม้ เฉลิมพระเกียรติ พระวชิรเกล้าเจ้าอยู่หัว (รัชกาลที่ ๑๐) และ เพื่อเพิ่มพื้นที่สีเขียว ภายในตำบลพิเทน	ต้นไม้จำนวน ๑๐๐ ต้น	๑๐๐,๐๐๐	๑๐๐,๐๐๐	๑๐๐,๐๐๐	๑๐๐,๐๐๐	๑๐๐,๐๐๐	ร้อยละ ๑๐๐ ปลูกต้นไม้ได้ ตามเป้าหมาย	ตำบลพิเทนมีพื้นที่ สีเขียวเพิ่มมากขึ้น	กอง สาธารณสุข และ สิ่งแวดล้อม
๓	โครงการปลูกป่าเฉลิม พระเกียรติ "พิเทน สร้างป่า รักษาน้ำ"	เพื่อปลูกต้นไม้ เฉลิมพระเกียรติ และเพื่อเพิ่มพื้นที่ สีเขียวภายใน ตำบลพิเทน	ต้นไม้จำนวน ๑๐๐ ต้น	๑๐๐,๐๐๐	๑๐๐,๐๐๐	๑๐๐,๐๐๐	๑๐๐,๐๐๐	๑๐๐,๐๐๐	ร้อยละ ๑๐๐ ปลูกต้นไม้ได้ ตามเป้าหมาย	ตำบลพิเทนมีพื้นที่ สีเขียวเพิ่มมากขึ้น	กอง สาธารณสุข และ สิ่งแวดล้อม

**รายละเอียดโครงการพัฒนา**  
**แผนพัฒนาท้องถิ่น (พ.ศ. ๒๕๖๖ - ๒๕๗๐)**  
**องค์การบริหารส่วนตำบลพิเทน อำเภอทุ่งยางแดง จังหวัดปัตตานี**

ก. ยุทธศาสตร์จังหวัดที่ ๒ การพัฒนาสังคม เสริมสร้างศักยภาพคน ชุมชนน่าอยู่ ทรัพยากรธรรมชาติและสิ่งแวดล้อมที่อุดมสมบูรณ์อย่างยั่งยืน

ข. ยุทธศาสตร์การพัฒนาขององค์กรปกครองส่วนท้องถิ่นในเขตจังหวัดปัตตานีที่ ๓

๕. ยุทธศาสตร์การพัฒนาด้านการจัดการทรัพยากรธรรมชาติและสิ่งแวดล้อมอย่างยั่งยืน

**๕.๒ แผนงานการเกษตร**

ที่	โครงการ	วัตถุประสงค์	เป้าหมาย (ผลผลิตของ โครงการ)	งบประมาณ					ตัวชี้วัด	ผลที่คาดว่าจะได้รับ	หน่วยงาน รับผิดชอบ หลัก
				๒๕๖๖ (บาท)	๒๕๖๗ (บาท)	๒๕๖๘ (บาท)	๒๕๖๙ (บาท)	๒๕๗๐ (บาท)			
๔	โครงการคุ้มครอง ดูแล บำรุงรักษา ทรัพยากรธรรมชาติและสิ่งแวดล้อม	เพื่อคุ้มครอง ดูแล บำรุงรักษา ทรัพยากรธรรมชาติและสิ่งแวดล้อม	๑ ครั้ง/ปี	๓๐,๐๐๐	๓๐,๐๐๐	๓๐,๐๐๐	๓๐,๐๐๐	๓๐,๐๐๐	ร้อยละ ๘๐ ทรัพยากรธรรมชาติและสิ่งแวดล้อม อุดมสมบูรณ์	ทรัพยากรธรรมชาติและสิ่งแวดล้อม อุดมสมบูรณ์	กองสาธารณสุขและสิ่งแวดล้อม
๕	โครงการปล่อยพันธุ์ปลาเพื่ออนุรักษ์และพัฒนาแหล่งน้ำ	เพื่อเพิ่มจำนวนสัตว์น้ำในธรรมชาติ	ปล่อยพันธุ์จำนวน ๓,๐๐๐ ตัว	๕๐,๐๐๐	๕๐,๐๐๐	๕๐,๐๐๐	๕๐,๐๐๐	๕๐,๐๐๐	ร้อยละ ๘๐ จำนวนสัตว์น้ำเพิ่มมากขึ้น	ประชาชนมีส่วนร่วมในการอนุรักษ์และฟื้นฟูทรัพยากรธรรมชาติ	กองสาธารณสุขและสิ่งแวดล้อม
<b>รวม</b>	<b>๕ โครงการ</b>			<b>๓๘๐,๐๐๐</b>	<b>๓๘๐,๐๐๐</b>	<b>๓๘๐,๐๐๐</b>	<b>๓๘๐,๐๐๐</b>	<b>๓๘๐,๐๐๐</b>			

**รายละเอียดโครงการพัฒนา**  
**แผนพัฒนาท้องถิ่น (พ.ศ. ๒๕๖๖ - ๒๕๗๐)**  
**องค์การบริหารส่วนตำบลพิเทิน อำเภอทุ่งยางแดง จังหวัดปัตตานี**

- ก. ยุทธศาสตร์จังหวัดที่ ๒ การพัฒนาสังคม เสริมสร้างศักยภาพคน ชุมชนน่าอยู่ ทรัพยากรธรรมชาติและสิ่งแวดล้อมที่อุดมสมบูรณ์อย่างยั่งยืน
- ข. ยุทธศาสตร์การพัฒนาขององค์กรปกครองส่วนท้องถิ่นในเขตจังหวัดปัตตานีที่ ๒
๖. ยุทธศาสตร์การพัฒนาด้านการเมือง การบริหาร และการมีส่วนร่วมของประชาชน
- ๖.๑ แผนงานบริหารงานทั่วไป

ที่	โครงการ	วัตถุประสงค์	เป้าหมาย (ผลผลิตของ โครงการ)	งบประมาณ					ตัวชี้วัด	ผลที่คาดว่าจะได้รับ	หน่วยงาน รับผิดชอบ หลัก
				๒๕๖๖ (บาท)	๒๕๖๗ (บาท)	๒๕๖๘ (บาท)	๒๕๖๙ (บาท)	๒๕๗๐ (บาท)			
๑	โครงการป้องกันและปราบปรามการทุจริตคอรัปชั่นอย่างยั่งยืน	เพื่อสร้างจิตสำนึกในการป้องกันและปราบปรามการทุจริตคอรัปชั่น	คณะผู้บริหาร สมาชิกสภาฯ พนักงานส่วนตำบล และพนักงานจ้าง สังกัด อบต.พิเทิน	๕๐,๐๐๐	๕๐,๐๐๐	๕๐,๐๐๐	๕๐,๐๐๐	๕๐,๐๐๐	ร้อยละ ๙๐ กลุ่มเป้าหมาย เข้าร่วมกิจกรรม	สร้างจิตสำนึกในการป้องกันและปราบปรามการทุจริตคอรัปชั่น	สำนักปลัด
๒	โครงการปรองดองสมานฉันท์	เพื่อส่งเสริมความสามัคคีในตำบล	ประชาชนในตำบลพิเทิน จำนวน ๑๐๐ คน	๒๐,๐๐๐	๒๐,๐๐๐	๒๐,๐๐๐	๒๐,๐๐๐	๒๐,๐๐๐	ร้อยละ ๘๐ กลุ่มเป้าหมาย เข้าร่วมกิจกรรม	ประชาชนมีความรักความสามัคคีต่อกัน	สำนักปลัด
๓	โครงการปกป้องสถาบันสำคัญของชาติ	เพื่อเป็นการพิทักษ์รักษาไว้ซึ่งชาติ ศาสนา พระมหากษัตริย์	จิตอาสา ตำบลพิเทิน จำนวน ๑๐๐ คน	๒๐,๐๐๐	๒๐,๐๐๐	๒๐,๐๐๐	๒๐,๐๐๐	๒๐,๐๐๐	ร้อยละ ๘๐ กลุ่มเป้าหมาย เข้าร่วมกิจกรรม	ประชาชนได้ตระหนักถึงการปกป้องสถาบันสำคัญของชาติ	สำนักปลัด
๔	โครงการยุวการเมืองการปกครอง	เพื่อส่งเสริมให้เยาวชนได้รับความรู้เชิงบูรณาการความเป็นพลเมืองตามระบอบประชาธิปไตย	เยาวชน ตำบลพิเทิน จำนวน ๑๐๐ คน	๒๐,๐๐๐	๒๐,๐๐๐	๒๐,๐๐๐	๒๐,๐๐๐	๒๐,๐๐๐	ร้อยละ ๘๐ กลุ่มเป้าหมาย เข้าร่วมกิจกรรม	เยาวชนได้รับความรู้การเป็นพลเมืองตามระบอบประชาธิปไตย	สำนักปลัด
๕	โครงการสนับสนุนการดำเนินการของศูนย์ส่งเสริมพัฒนาประชาธิปไตย (ศส.ปชต.)	เพื่อสนับสนุนการดำเนินการของ ศส.ปชต. ตามหน้าที่และอำนาจขององค์กรปกครองส่วนท้องถิ่น	การสนับสนุนด้านการอำนวยความสะดวก	๑๐,๐๐๐	๑๐,๐๐๐	๑๐,๐๐๐	๑๐,๐๐๐	๑๐,๐๐๐	ร้อยละ ๘๐ สนับสนุนด้านการอำนวยความสะดวกได้ตามเป้าหมาย	เพื่อให้การดำเนินการของ ศส.ปชต. เป็นไปด้วยความเรียบร้อย	สำนักปลัด

**รายละเอียดโครงการพัฒนา  
แผนพัฒนาท้องถิ่น (พ.ศ. ๒๕๖๖ - ๒๕๗๐)  
องค์การบริหารส่วนตำบลพิเทน อำเภอทุ่งยางแดง จังหวัดปัตตานี**

- ก. ยุทธศาสตร์จังหวัดที่ ๒ การพัฒนาสังคม เสริมสร้างศักยภาพคน ชุมชนน่าอยู่ ทรัพยากรธรรมชาติและสิ่งแวดล้อมที่อุดมสมบูรณ์อย่างยั่งยืน  
 ข. ยุทธศาสตร์การพัฒนาขององค์กรปกครองส่วนท้องถิ่นในเขตจังหวัดปัตตานีที่ ๒  
 ๖. ยุทธศาสตร์การพัฒนาด้านการเมือง การบริหาร และการมีส่วนร่วมของประชาชน  
 ๖.๑ แผนงานบริหารงานทั่วไป

ที่	โครงการ	วัตถุประสงค์	เป้าหมาย (ผลผลิตของ โครงการ)	งบประมาณ					ตัวชี้วัด	ผลที่คาดว่าจะได้รับ	หน่วยงาน รับผิดชอบ หลัก
				๒๕๖๖ (บาท)	๒๕๖๗ (บาท)	๒๕๖๘ (บาท)	๒๕๖๙ (บาท)	๒๕๗๐ (บาท)			
๖	โครงการ “หมู่บ้าน พลเมือง คุณภาพ”	เพื่อส่งเสริมให้ทุก ครัวเรือนดำเนิน ชีวิตตามแนววิถี ประชาธิปไตย	จำนวน ๑๐๐ ครัวเรือน	๑๐,๐๐๐	๑๐,๐๐๐	๑๐,๐๐๐	๑๐,๐๐๐	๑๐,๐๐๐	ร้อยละ ๘๐ กลุ่มเป้าหมาย เข้าร่วมกิจกรรม	ทุกครัวเรือนดำเนิน ชีวิตตามแนววิถี ประชาธิปไตย	สำนักปลัด
๗	โครงการศูนย์การเรียนรู้ บวรวิถีประชาธิปไตย	เพื่อเป็นแหล่ง ส่งเสริมความรู้ ประชาธิปไตย ของตำบล	๑ แห่ง ในเขต ตำบลพิเทน	๑๐,๐๐๐	๑๐,๐๐๐	๑๐,๐๐๐	๑๐,๐๐๐	๑๐,๐๐๐	ร้อยละ ๘๐ กลุ่มเป้าหมาย เข้าร่วมกิจกรรม	มีแหล่งส่งเสริม ความรู้ประชาธิปไตย ของตำบล	สำนักปลัด
๘	โครงการจดหมายข่าว อิเล็กทรอนิกส์องค์การ บริหารส่วนตำบลพิเทน	เพื่อประชาสัมพันธ์ การดำเนินงานของ องค์การบริหาร ส่วนตำบลพิเทน	จดหมายข่าว อิเล็กทรอนิกส์ จำนวน ๑๒ ฉบับ ต่อปี (เดือนละ หนึ่งฉบับ)	๕๐,๐๐๐	๕๐,๐๐๐	๕๐,๐๐๐	๕๐,๐๐๐	๕๐,๐๐๐	ร้อยละ ๑๐๐ สามารถดำเนินการ ได้ครบ ๑๒ ฉบับ ต่อปี (เดือนละ หนึ่งฉบับ)	ประชาชนรับรู้และ เข้าถึงข้อมูลข่าวสาร การดำเนินงานของ องค์การบริหารส่วน ตำบลพิเทนมากยิ่งขึ้น	สำนักปลัด
๙	โครงการพัฒนาประสิทธิภาพ การจัดเก็บรายได้ขององค์การ บริหารส่วนตำบลพิเทน	เพื่อพัฒนาประสิทธิ- ภาพการจัดเก็บรายได้ ขององค์การบริหาร ส่วนตำบลพิเทน	ดำเนินการพัฒนา ประสิทธิภาพการ จัดเก็บรายได้ ตลอดทั้งปี	๗๐,๐๐๐	๗๐,๐๐๐	๗๐,๐๐๐	๗๐,๐๐๐	๗๐,๐๐๐	ร้อยละ ๘๐ มีฐานข้อมูลที่มี ถูกต้องและ เป็นปัจจุบัน	มีฐานข้อมูลในการ จัดเก็บรายได้ที่มี ประสิทธิภาพ	กองคลัง

**รายละเอียดโครงการพัฒนา**  
**แผนพัฒนาท้องถิ่น (พ.ศ. ๒๕๖๖ - ๒๕๗๐)**  
**องค์การบริหารส่วนตำบลพิเทน อำเภอทุ่งยางแดง จังหวัดปัตตานี**

- ก. ยุทธศาสตร์จังหวัดที่ ๒ การพัฒนาสังคม เสริมสร้างศักยภาพคน ชุมชนน่าอยู่ ทรัพยากรธรรมชาติและสิ่งแวดล้อมที่อุดมสมบูรณ์อย่างยั่งยืน
- ข. ยุทธศาสตร์การพัฒนาขององค์กรปกครองส่วนท้องถิ่นในเขตจังหวัดปัตตานีที่ ๒
๖. ยุทธศาสตร์การพัฒนาด้านการเมือง การบริหาร และการมีส่วนร่วมของประชาชน
- ๖.๑ แผนงานบริหารงานทั่วไป

ที่	โครงการ	วัตถุประสงค์	เป้าหมาย (ผลผลิตของ โครงการ)	งบประมาณ					ตัวชี้วัด	ผลที่คาดว่าจะได้รับ	หน่วยงาน รับผิดชอบ หลัก
				๒๕๖๖ (บาท)	๒๕๖๗ (บาท)	๒๕๖๘ (บาท)	๒๕๖๙ (บาท)	๒๕๗๐ (บาท)			
๑๐	อุดหนุนอำเภอทุ่งยางแดง โครงการศูนย์ปฏิบัติการร่วม ในการช่วยเหลือประชาชน ขององค์กรปกครองส่วน ท้องถิ่น (สถานที่กลาง)	เพื่อเป็นศูนย์ปฏิบัติ การร่วมในการช่วย เหลือประชาชนของ องค์กรปกครองส่วน ท้องถิ่น และประสาน งานร่วมกับหน่วย งานที่เกี่ยวข้อง	๑ แห่ง ในเขตอำเภอ ทุ่งยางแดง	๓๐,๐๐๐	๓๐,๐๐๐	๓๐,๐๐๐	๓๐,๐๐๐	๓๐,๐๐๐	ร้อยละ ๘๐ การดำเนินงานของ ศูนย์ปฏิบัติการร่วมฯ ขับเคลื่อนไปได้ ด้วยดี	เป็นสถานที่กลางเพื่อ รวบรวมข้อมูลปัญหา ความต้องการของ ประชาชนและแจ้ง องค์กรปกครองส่วน ท้องถิ่นเพื่อเป็น ข้อมูลในการพิจารณา ให้ความช่วยเหลือ ประชาชนตาม อำนาจหน้าที่	สำนักปลัด
๑๑	อุดหนุนศูนย์ข้อมูลข่าวสาร องค์การบริหารส่วนตำบล ตะโล๊ะมะนะ	เพื่อประชาชนได้ รับทราบข้อมูล ข่าวสารต่าง ๆ	๑ ครั้ง/ปี	๓๐,๐๐๐	๓๐,๐๐๐	๓๐,๐๐๐	๓๐,๐๐๐	๓๐,๐๐๐	ร้อยละ ๘๐ กระจายข้อมูล ข่าวสารได้อย่าง ทั่วถึง	ประชาชนได้รับทราบ ข้อมูลข่าวสารต่าง ๆ อย่างรวดเร็วและ ทั่วถึง	สำนักปลัด
รวม	๑๑ โครงการ			๓๒๐,๐๐๐	๓๒๐,๐๐๐	๓๒๐,๐๐๐	๓๒๐,๐๐๐	๓๒๐,๐๐๐			

**รายละเอียดโครงการพัฒนา  
แผนพัฒนาท้องถิ่น (พ.ศ. ๒๕๖๖ - ๒๕๗๐)  
องค์การบริหารส่วนตำบลพิเทน อำเภอทุ่งยางแดง จังหวัดปัตตานี**

ก. ยุทธศาสตร์จังหวัดที่ ๒ การพัฒนาสังคม เสริมสร้างศักยภาพคน ชุมชนน่าอยู่ ทรัพยากรธรรมชาติและสิ่งแวดล้อมที่อุดมสมบูรณ์อย่างยั่งยืน

ข. ยุทธศาสตร์การพัฒนาขององค์กรปกครองส่วนท้องถิ่นในเขตจังหวัดปัตตานีที่ ๒

๖. ยุทธศาสตร์การพัฒนาด้านการเมือง การบริหาร และการมีส่วนร่วมของประชาชน

๖.๒ แผนงานการรักษาความสงบภายใน

ที่	โครงการ	วัตถุประสงค์	เป้าหมาย (ผลผลิตของ โครงการ)	งบประมาณ					ตัวชี้วัด	ผลที่คาดว่าจะได้รับ	หน่วยงาน รับผิดชอบ หลัก
				๒๕๖๖ (บาท)	๒๕๖๗ (บาท)	๒๕๖๘ (บาท)	๒๕๖๙ (บาท)	๒๕๗๐ (บาท)			
๑	โครงการชุมชนร่วมใจ ป้องกันและลดอุบัติเหตุทาง ถนนช่วงเทศกาลสงกรานต์	เพื่อป้องกันและลด อุบัติเหตุทางถนน ช่วงเทศกาล สงกรานต์	๑ ครั้ง/ปี	๒๐,๐๐๐	๒๐,๐๐๐	๒๐,๐๐๐	๒๐,๐๐๐	๒๐,๐๐๐	ร้อยละ ๘๐ จำนวนอุบัติเหตุ ทางถนนลดลง	จำนวนอุบัติเหตุ ทางถนนลดลง	สำนักปลัด
๒	โครงการชุมชนร่วมใจ ป้องกันและลดอุบัติเหตุทาง ถนนช่วงเทศกาลปีใหม่	เพื่อป้องกันและลด อุบัติเหตุทางถนน ช่วงเทศกาลปีใหม่	๑ ครั้ง/ปี	๒๐,๐๐๐	๒๐,๐๐๐	๒๐,๐๐๐	๒๐,๐๐๐	๒๐,๐๐๐	ร้อยละ ๘๐ จำนวนอุบัติเหตุ ทางถนนลดลง	จำนวนอุบัติเหตุ ทางถนนลดลง	สำนักปลัด
๓	โครงการจัดฝึกอบรมทบทวน อาสาสมัครป้องกันภัยฝ่าย พลเรือน (อปพร.)	เพื่อฝึกอบรมทบทวน อาสาสมัครป้องกัน ภัยฝ่ายพลเรือน (อปพร.)	อาสาสมัคร ป้องกันภัยฝ่าย พลเรือน (อปพร.) ตำบลพิเทน	๑๕๐,๐๐๐	๑๕๐,๐๐๐	๑๕๐,๐๐๐	๑๕๐,๐๐๐	๑๕๐,๐๐๐	ร้อยละ ๘๐ กลุ่มเป้าหมาย เข้าร่วมกิจกรรม	อาสาสมัครป้องกัน ภัยฝ่ายพลเรือน (อปพร.) ได้รับทบทวน เกี่ยวกับการป้องกันภัย อยู่เสมอ พร้อม ช่วยเหลือประชาชน	สำนักปลัด
๔	โครงการหนึ่งตำบล หนึ่งทีมกู้ภัย	เพื่อพัฒนาระบบการ กู้ชีพ กู้ภัย และการ เตรียมพร้อมในการ เผชิญเหตุ	อาสาสมัคร ป้องกันภัยฝ่าย พลเรือน (อปพร.) ตำบลพิเทน	๕๐,๐๐๐	๕๐,๐๐๐	๕๐,๐๐๐	๕๐,๐๐๐	๕๐,๐๐๐	ร้อยละ ๘๐ กลุ่มเป้าหมาย เข้าร่วมกิจกรรม	อาสาสมัครป้องกัน ภัยฝ่ายพลเรือน (อปพร.) มีความ พร้อมเข้าช่วยเหลือ ผู้ประสบภัยได้อย่าง รวดเร็วและถูกต้อง ตามหลักวิชาการ	สำนักปลัด
รวม	๔ โครงการ			๒๔๐,๐๐๐	๒๔๐,๐๐๐	๒๔๐,๐๐๐	๒๔๐,๐๐๐	๒๔๐,๐๐๐			

**รายละเอียดโครงการพัฒนา**  
**แผนพัฒนาท้องถิ่น (พ.ศ. ๒๕๖๖ - ๒๕๗๐)**  
**องค์การบริหารส่วนตำบลพิเทน อำเภอทุ่งยางแดง จังหวัดปัตตานี**

- ก. ยุทธศาสตร์จังหวัดที่ ๒ การพัฒนาสังคม เสริมสร้างศักยภาพคน ชุมชนน่าอยู่ ทรัพยากรธรรมชาติและสิ่งแวดล้อมที่อุดมสมบูรณ์อย่างยั่งยืน
- ข. ยุทธศาสตร์การพัฒนาขององค์กรปกครองส่วนท้องถิ่นในเขตจังหวัดปัตตานีที่ ๒
๖. ยุทธศาสตร์การพัฒนาด้านการเมือง การบริหาร และการมีส่วนร่วมของประชาชน
- ๖.๓ แผนงานสร้างความเข้มแข็งของชุมชน

ที่	โครงการ	วัตถุประสงค์	เป้าหมาย (ผลผลิตของ โครงการ)	งบประมาณ					ตัวชี้วัด	ผลที่คาดว่าจะได้รับ	หน่วยงาน รับผิดชอบ หลัก
				๒๕๖๖ (บาท)	๒๕๖๗ (บาท)	๒๕๖๘ (บาท)	๒๕๖๙ (บาท)	๒๕๗๐ (บาท)			
๑	โครงการประชุมประชาคมระดับตำบล	เพื่อให้ประชาชนมีส่วนร่วมในการแก้ไขปัญหาในตำบล	สัดส่วนประชาคมและประชาชนที่สนใจ	๑๐,๐๐๐	๑๐,๐๐๐	๑๐,๐๐๐	๑๐,๐๐๐	๑๐,๐๐๐	ร้อยละ ๘๐ สัดส่วนประชาคมเข้าร่วมกิจกรรม	ประชาชนมีส่วนร่วมในการแก้ไขปัญหาในตำบล	สำนักปลัด
๒	โครงการฝึกอบรมชุดปฏิบัติการจิตอาสาภัยพิบัติประจำองค์การบริหารส่วนตำบลพิเทน (หลักสูตรทบทวน)	เพื่อเสริมสร้างศักยภาพในการป้องกันและบรรเทาสาธารณภัยได้อย่างมีประสิทธิภาพ	ชุดปฏิบัติการจิตอาสาภัยพิบัติประจำองค์การบริหารส่วนตำบลพิเทน	๑๕๐,๐๐๐	๑๕๐,๐๐๐	๑๕๐,๐๐๐	๑๕๐,๐๐๐	๑๕๐,๐๐๐	ร้อยละ ๘๐ ชุดปฏิบัติการจิตอาสาภัยพิบัติฯ เข้าร่วมโครงการ	ชุดปฏิบัติการจิตอาสาภัยพิบัติฯ สามารถปฏิบัติหน้าที่ช่วยเหลือเจ้าพนักงานในการป้องกันและบรรเทาสาธารณภัยได้อย่างมีประสิทธิภาพ	สำนักปลัด
รวม	๒ โครงการ			๑๖๐,๐๐๐	๑๖๐,๐๐๐	๑๖๐,๐๐๐	๑๖๐,๐๐๐	๑๖๐,๐๐๐			



**รายละเอียดโครงการพัฒนา**  
**ที่นำมาจากแผนพัฒนาหมู่บ้านและแผนพัฒนาชุมชน (พ.ศ. ๒๕๖๖ - ๒๕๗๐)**  
**องค์การบริหารส่วนตำบลพิเทน อำเภอยาง่างแดง จังหวัดปัตตานี**

ก. ยุทธศาสตร์จังหวัดที่ ๓ การเสริมสร้างความมั่นคง พัฒนาโครงสร้างพื้นฐานและเชื่อมโยงการคมนาคม

ข. ยุทธศาสตร์การพัฒนาขององค์กรปกครองส่วนท้องถิ่นในเขตจังหวัดปัตตานีที่ ๒

๑. ยุทธศาสตร์การพัฒนาด้านโครงสร้างพื้นฐานและการบริการสาธารณะ

ที่	โครงการ	วัตถุประสงค์	เป้าหมาย (ผลผลิตของ โครงการ)	งบประมาณ					ตัวชี้วัด	ผลที่คาดว่าจะได้รับ	ที่มาของ โครงการ	หน่วยงาน รับผิดชอบ หลัก
				๒๕๖๖ (บาท)	๒๕๖๗ (บาท)	๒๕๖๘ (บาท)	๒๕๖๙ (บาท)	๒๕๗๐ (บาท)				
๑	โครงการบุกเบิกถนนสายกูโบร์ปอเนาะซือลา	เพื่อประชาชนสัญจรไปมาได้สะดวก	สายกูโบร์ปอเนาะซือลา หมู่ ๑	๕๐๐,๐๐๐	๕๐๐,๐๐๐	๕๐๐,๐๐๐	๕๐๐,๐๐๐	๕๐๐,๐๐๐	ร้อยละ ๘๐ ดำเนินการได้ตามเป้าหมาย	ประชาชนสัญจรไปมาได้สะดวก	แผนชุมชนระดับตำบล (ตำบลพิเทน)	กองช่าง
๒	โครงการบุกเบิกถนนสายบ้านทุ่ง	เพื่อประชาชนสัญจรไปมาได้สะดวก	สายบ้านทุ่ง หมู่ ๒	๕๐๐,๐๐๐	๕๐๐,๐๐๐	๕๐๐,๐๐๐	๕๐๐,๐๐๐	๕๐๐,๐๐๐	ร้อยละ ๘๐ ดำเนินการได้ตามเป้าหมาย	ประชาชนสัญจรไปมาได้สะดวก	แผนชุมชนระดับตำบล (ตำบลพิเทน)	กองช่าง
๓	โครงการบุกเบิกถนนสายการูปีบ้านป่า - มะพร้าว	เพื่อประชาชนสัญจรไปมาได้สะดวก	สายการูปีบ้านป่ามะพร้าว หมู่ ๓	๓๐๐,๐๐๐	๓๐๐,๐๐๐	๓๐๐,๐๐๐	๓๐๐,๐๐๐	๓๐๐,๐๐๐	ร้อยละ ๘๐ ดำเนินการได้ตามเป้าหมาย	ประชาชนสัญจรไปมาได้สะดวก	แผนชุมชนระดับตำบล (ตำบลพิเทน)	กองช่าง
๔	โครงการบุกเบิกถนนสายไทรรง - โรงงานบ้านตือเบาะ	เพื่อประชาชนสัญจรไปมาได้สะดวก	สายไทรรง - โรงงานบ้านตือเบาะ หมู่ ๗	๕๐๐,๐๐๐	๕๐๐,๐๐๐	๕๐๐,๐๐๐	๕๐๐,๐๐๐	๕๐๐,๐๐๐	ร้อยละ ๘๐ ดำเนินการได้ตามเป้าหมาย	ประชาชนสัญจรไปมาได้สะดวก	แผนชุมชนระดับตำบล (ตำบลพิเทน)	กองช่าง
๕	โครงการบุกเบิกถนนสายอับดุล	เพื่อประชาชนสัญจรไปมาได้สะดวก	สายอับดุล หมู่ ๗	๕๐๐,๐๐๐	๕๐๐,๐๐๐	๕๐๐,๐๐๐	๕๐๐,๐๐๐	๕๐๐,๐๐๐	ร้อยละ ๘๐ ดำเนินการได้ตามเป้าหมาย	ประชาชนสัญจรไปมาได้สะดวก	แผนชุมชนระดับตำบล (ตำบลพิเทน)	กองช่าง
๖	โครงการซ่อมแซมถนนคอนกรีตเสริมเหล็กสายมัสยิดดารุลาอามาน - บ้านบาแล	เพื่อประชาชนสัญจรไปมาได้สะดวก	สายมัสยิดดารุลาอามาน - บ้านบาแล หมู่ ๒ - หมู่ ๕	๓๐๐,๐๐๐	๓๐๐,๐๐๐	๓๐๐,๐๐๐	๓๐๐,๐๐๐	๓๐๐,๐๐๐	ร้อยละ ๘๐ ดำเนินการได้ตามเป้าหมาย	ประชาชนสัญจรไปมาได้สะดวก	แผนชุมชนระดับตำบล (ตำบลพิเทน)	กองช่าง
๗	โครงการก่อสร้างถนนคอนกรีตเสริมเหล็กสายทุเรียนใหญ่บ้านป่ามะพร้าว	เพื่อประชาชนสัญจรไปมาได้สะดวก	สายทุเรียนใหญ่บ้านป่ามะพร้าว หมู่ ๓	๕๐๐,๐๐๐	๕๐๐,๐๐๐	๕๐๐,๐๐๐	๕๐๐,๐๐๐	๕๐๐,๐๐๐	ร้อยละ ๘๐ ดำเนินการได้ตามเป้าหมาย	ประชาชนสัญจรไปมาได้สะดวก	แผนชุมชนระดับตำบล (ตำบลพิเทน)	กองช่าง

**รายละเอียดโครงการพัฒนา**  
**ที่นำมาจากแผนพัฒนาหมู่บ้านและแผนพัฒนาชุมชน (พ.ศ. ๒๕๖๖ - ๒๕๗๐)**  
**องค์การบริหารส่วนตำบลพิเทิน อำเภอทุ่งยางแดง จังหวัดปัตตานี**

ก. ยุทธศาสตร์จังหวัดที่ ๓ การเสริมสร้างความมั่นคง พัฒนาโครงสร้างพื้นฐานและเชื่อมโยงการคมนาคม

ข. ยุทธศาสตร์การพัฒนาขององค์กรปกครองส่วนท้องถิ่นในเขตจังหวัดปัตตานีที่ ๒

๑. ยุทธศาสตร์การพัฒนาด้านโครงสร้างพื้นฐานและการบริการสาธารณะ

ที่	โครงการ	วัตถุประสงค์	เป้าหมาย (ผลผลิตของ โครงการ)	งบประมาณ					ตัวชี้วัด	ผลที่คาดว่าจะได้รับ	ที่มาของ โครงการ	หน่วยงาน รับผิดชอบ หลัก
				๒๕๖๖ (บาท)	๒๕๖๗ (บาท)	๒๕๖๘ (บาท)	๒๕๖๙ (บาท)	๒๕๗๐ (บาท)				
๘	โครงการก่อสร้างถนนคอนกรีตเสริมเหล็กสายมัสยิดดารุลอามาน	เพื่อประชาชนสัญจรไปมาได้สะดวก	สายมัสยิดดารุลอามาน หมู่ ๔	๕๐๐,๐๐๐	๕๐๐,๐๐๐	๕๐๐,๐๐๐	๕๐๐,๐๐๐	๕๐๐,๐๐๐	ร้อยละ ๘๐ ดำเนินการได้ตามเป้าหมาย	ประชาชนสัญจรไปมาได้สะดวก	แผนชุมชนระดับตำบล (ตำบลพิเทิน)	กองช่าง
๙	โครงการก่อสร้างถนนลาดยางสายบ้านตือเบาะ - ศาลาพิ	เพื่อประชาชนสัญจรไปมาได้สะดวก	สายบ้านตือเบาะ - ศาลาพิ หมู่ ๗	๕๐๐,๐๐๐	๕๐๐,๐๐๐	๕๐๐,๐๐๐	๕๐๐,๐๐๐	๕๐๐,๐๐๐	ร้อยละ ๘๐ ดำเนินการได้ตามเป้าหมาย	ประชาชนสัญจรไปมาได้สะดวก	แผนชุมชนระดับตำบล (ตำบลพิเทิน)	กองช่าง
๑๐	โครงการขุดคูระบายน้ำสายบ้านผู้ใหญ่ - โรงเรียนบ้านโต๊ะชูด	เพื่อป้องกันน้ำท่วมขัง	สายบ้านผู้ใหญ่ - โรงเรียนบ้านโต๊ะชูด หมู่ ๖	๕๐๐,๐๐๐	๕๐๐,๐๐๐	๕๐๐,๐๐๐	๕๐๐,๐๐๐	๕๐๐,๐๐๐	ร้อยละ ๘๐ ดำเนินการได้ตามเป้าหมาย	น้ำไม่ท่วมขัง	แผนชุมชนระดับตำบล (ตำบลพิเทิน)	กองช่าง
๑๑	โครงการขยายเขตไฟฟ้า สายบ้านทุ่ง	เพื่อความปลอดภัยของประชาชน	สายบ้านทุ่ง หมู่ ๒	๕๐๐,๐๐๐	๕๐๐,๐๐๐	๕๐๐,๐๐๐	๕๐๐,๐๐๐	๕๐๐,๐๐๐	ร้อยละ ๘๐ ดำเนินการได้ตามเป้าหมาย	ประชาชนมีความปลอดภัยในชีวิตและทรัพย์สิน	แผนชุมชนระดับตำบล (ตำบลพิเทิน)	กองช่าง
๑๒	โครงการขยายเขตไฟฟ้า สายเพาะบอ	เพื่อความปลอดภัยของประชาชน	สายเพาะบอ หมู่ ๓	๕๐๐,๐๐๐	๕๐๐,๐๐๐	๕๐๐,๐๐๐	๕๐๐,๐๐๐	๕๐๐,๐๐๐	ร้อยละ ๘๐ ดำเนินการได้ตามเป้าหมาย	ประชาชนมีความปลอดภัยในชีวิตและทรัพย์สิน	แผนชุมชนระดับตำบล (ตำบลพิเทิน)	กองช่าง
๑๓	โครงการขยายเขตไฟฟ้า สายบ้านลาแล - บาแฆะ	เพื่อความปลอดภัยของประชาชน	สายบ้านลาแล - บาแฆะ หมู่ ๕	๕๐๐,๐๐๐	๕๐๐,๐๐๐	๕๐๐,๐๐๐	๕๐๐,๐๐๐	๕๐๐,๐๐๐	ร้อยละ ๘๐ ดำเนินการได้ตามเป้าหมาย	ประชาชนมีความปลอดภัยในชีวิตและทรัพย์สิน	แผนชุมชนระดับตำบล (ตำบลพิเทิน)	กองช่าง

**รายละเอียดโครงการพัฒนา**  
**ที่นำมาจากแผนพัฒนาหมู่บ้านและแผนพัฒนาชุมชน (พ.ศ. ๒๕๖๖ - ๒๕๗๐)**  
**องค์การบริหารส่วนตำบลพิเทน อำเภอยาง่างแดง จังหวัดปัตตานี**

ก. ยุทธศาสตร์จังหวัดที่ ๓ การเสริมสร้างความมั่นคง พัฒนาโครงสร้างพื้นฐานและเชื่อมโยงการคมนาคม

ข. ยุทธศาสตร์การพัฒนาขององค์กรปกครองส่วนท้องถิ่นในเขตจังหวัดปัตตานีที่ ๒

๑. ยุทธศาสตร์การพัฒนาด้านโครงสร้างพื้นฐานและการบริการสาธารณะ

ที่	โครงการ	วัตถุประสงค์	เป้าหมาย (ผลผลิตของ โครงการ)	งบประมาณ					ตัวชี้วัด	ผลที่คาดว่าจะได้รับ	ที่มาของ โครงการ	หน่วยงาน รับผิดชอบ หลัก
				๒๕๖๖ (บาท)	๒๕๖๗ (บาท)	๒๕๖๘ (บาท)	๒๕๖๙ (บาท)	๒๕๗๐ (บาท)				
๑๔	โครงการขุดลอกคลองเขาใหญ่ - คลองกุเส็ง พร้อมสร้างฝายกั้นน้ำ	เพื่อให้ประชาชนมีแหล่งน้ำอุปโภคบริโภคทั่วถึงและเพียงพอ	คลองเขาใหญ่ - คลองกุเส็ง หมู่ ๕ ระยะทาง ๒.๕ กิโลเมตร	๑,๖๗๔,๐๐๐	๑,๖๗๔,๐๐๐	๑,๖๗๔,๐๐๐	๑,๖๗๔,๐๐๐	๑,๖๗๔,๐๐๐	ร้อยละ ๘๐ ดำเนินการได้ตามเป้าหมาย	ประชาชนมีแหล่งน้ำอุปโภคบริโภคทั่วถึงและเพียงพอ	แผนชุมชนระดับตำบล (ตำบลพิเทน)	กองช่าง
รวม	๑๔ โครงการ	-	-	๗,๗๗๔,๐๐๐	๗,๗๗๔,๐๐๐	๗,๗๗๔,๐๐๐	๗,๗๗๔,๐๐๐	๗,๗๗๔,๐๐๐	-	-	-	-

**บัญชีครุภัณฑ์**  
**แผนพัฒนาท้องถิ่น (พ.ศ. ๒๕๖๖ - ๒๕๗๐)**  
**องค์การบริหารส่วนตำบลพิเทน อำเภอยาง่างแดง จังหวัดปัตตานี**

ที่	แผนงาน	หมวด	ประเภท	เป้าหมาย (ผลผลิตของครุภัณฑ์)	งบประมาณ					หน่วยงาน รับผิดชอบ หลัก
					๒๕๖๖ (บาท)	๒๕๖๗ (บาท)	๒๕๖๘ (บาท)	๒๕๖๙ (บาท)	๒๕๗๐ (บาท)	
๑	แผนงานรักษา ความสงบภายใน	ค่าครุภัณฑ์	ครุภัณฑ์ยานพาหนะและขนส่ง	รถยนต์ปิคอัพตรวจการณ์ดับเพลิง จำนวน ๑ คัน	๓,๐๐๐,๐๐๐	๓,๐๐๐,๐๐๐	๓,๐๐๐,๐๐๐	๓,๐๐๐,๐๐๐	๓,๐๐๐,๐๐๐	สำนักปลัด
๒	แผนงานการศึกษา	ค่าครุภัณฑ์	ครุภัณฑ์ไฟฟ้าและวิทยุ	เครื่องขยายเสียง จำนวน ๑ เครื่อง	๓๐,๐๐๐	๓๐,๐๐๐	๓๐,๐๐๐	๓๐,๐๐๐	๓๐,๐๐๐	กองการศึกษา ศาสนา และ วัฒนธรรม
๓	แผนงานการศึกษา	ค่าครุภัณฑ์	ครุภัณฑ์โฆษณาและเผยแพร่	จอรับภาพ จำนวน ๑ เครื่อง	๑๐,๐๐๐	๑๐,๐๐๐	๑๐,๐๐๐	๑๐,๐๐๐	๑๐,๐๐๐	กองการศึกษา ศาสนา และ วัฒนธรรม
๔	แผนงานการศึกษา	ค่าครุภัณฑ์	ครุภัณฑ์โฆษณาและเผยแพร่	เครื่องมัลติมีเดียโปรเจคเตอร์ จำนวน ๑ เครื่อง	๓๐,๐๐๐	๓๐,๐๐๐	๓๐,๐๐๐	๓๐,๐๐๐	๓๐,๐๐๐	กองการศึกษา ศาสนา และ วัฒนธรรม
๕	แผนงานเคหะ และชุมชน	ค่าครุภัณฑ์	ครุภัณฑ์ยานพาหนะและขนส่ง	รถบรรทุกขยะมูลฝอย แบบอัดท้าย ขนาด ๖ ตัน ๖ ล้อ ปริมาตรกระบอกลูบ ไม่ต่ำกว่า ๖,๐๐๐ ซีซี หรือกำลัง เครื่องยนต์สูงสุดไม่ต่ำกว่า ๑๗๐ กิโลวัตต์	๒,๔๐๐,๐๐๐	๒,๔๐๐,๐๐๐	๒,๔๐๐,๐๐๐	๒,๔๐๐,๐๐๐	๒,๔๐๐,๐๐๐	กอง สาธารณสุข และ สิ่งแวดล้อม
<b>รวม</b>					<b>๕,๔๗๐,๐๐๐</b>	<b>๕,๔๗๐,๐๐๐</b>	<b>๕,๔๗๐,๐๐๐</b>	<b>๕,๔๗๐,๐๐๐</b>	<b>๕,๔๗๐,๐๐๐</b>	

## ส่วนที่ ๔

### การติดตามและประเมินผล

ตามระเบียบกระทรวงมหาดไทยว่าด้วยการจัดทำแผนขององค์กรปกครองส่วนท้องถิ่น พ.ศ. ๒๕๔๘ และที่แก้ไขเพิ่มเติมถึง (ฉบับที่ ๓) พ.ศ. ๒๕๖๑ หมวด ๖ การติดตามและประเมินผลแผนพัฒนา กำหนดให้มีการติดตามและประเมินผลแผนพัฒนาท้องถิ่น โดยคณะกรรมการติดตามและประเมินผลแผนพัฒนาท้องถิ่น รายงานผลและเสนอความเห็นซึ่งได้จากการประเมินผลแผนพัฒนาท้องถิ่นต่อผู้บริหารท้องถิ่น เพื่อให้ผู้บริหารท้องถิ่นเสนอต่อสภาท้องถิ่น คณะกรรมการพัฒนาท้องถิ่น และประกาศผลการติดตามและประเมินผลแผนพัฒนาท้องถิ่นให้ประชาชนในท้องถิ่นทราบในที่เปิดเผยภายในสิบห้าวันนับแต่วันรายงานผลและเสนอความเห็นดังกล่าว และต้องปิดประกาศไว้เป็นระยะเวลาไม่น้อยกว่าสามสิบวันโดยอย่างน้อยปีละหนึ่งครั้ง ภายในเดือนธันวาคมของทุกปี

#### ๑. การติดตามและประเมินผลยุทธศาสตร์

ยุทธศาสตร์การพัฒนาราชการบริหารส่วนตำบลพิเทน เป็นยุทธศาสตร์ที่กำหนดระยะเวลา ๕ ปี (พ.ศ. ๒๕๖๖ – ๒๕๗๐) มีการกำหนดยุทธศาสตร์และแนวทางการพัฒนาที่แสดงถึงยุทธศาสตร์ เป้าประสงค์ ตัวชี้วัด ค่าเป้าหมาย และวิสัยทัศน์ โดยสอดคล้องกับยุทธศาสตร์การพัฒนาขององค์กรปกครองส่วนท้องถิ่น ในเขตจังหวัดปัตตานี และแผนพัฒนาจังหวัดปัตตานี สามารถเชื่อมโยงไปสู่แผนพัฒนาภูมิภาค แผนพัฒนาเศรษฐกิจและสังคมแห่งชาติ ฉบับที่ ๑๒ ยุทธศาสตร์ชาติ ๒๐ ปี และเป้าหมายการพัฒนาที่ยั่งยืน (Sustainable Development Goals – SDGs) มีรายละเอียด ดังนี้

#### แนวทางการพิจารณาการติดตามและประเมินผลยุทธศาสตร์

เพื่อความสอดคล้องแผนพัฒนาท้องถิ่น (พ.ศ. ๒๕๖๖ – ๒๕๗๐) ขององค์การบริหารส่วนตำบลพิเทน

ประเด็นการพิจารณา	คะแนนเต็ม	คะแนนที่ได้
๑. ข้อมูลสภาพทั่วไปและข้อมูลพื้นฐานขององค์กรปกครองส่วนท้องถิ่น	๒๐	
๒. การวิเคราะห์สถานการณ์และศักยภาพ	๒๐	
๓. ยุทธศาสตร์ประกอบด้วย	๖๐	
๓.๑ ยุทธศาสตร์ขององค์กรปกครองส่วนท้องถิ่น	(๑๐)	
๓.๒ ยุทธศาสตร์ขององค์กรปกครองส่วนท้องถิ่นในเขตจังหวัด	(๑๐)	
๓.๓ ยุทธศาสตร์จังหวัด	(๑๐)	
๓.๔ วิสัยทัศน์	(๕)	
๓.๕ กลยุทธ์	(๕)	
๓.๖ เป้าประสงค์ของแต่ละประเด็นกลยุทธ์	(๕)	
๓.๗ จุดยืนทางยุทธศาสตร์	(๕)	
๓.๘ แผนงาน	(๕)	
๓.๙ ความเชื่อมโยงของยุทธศาสตร์ในภาพรวม	(๕)	
<b>รวมคะแนน</b>	<b>๑๐๐</b>	

แนวทางเบื้องต้นในการให้คะแนนแนวทางการพิจารณาการติดตามและประเมินผลยุทธศาสตร์  
เพื่อความสอดคล้องแผนพัฒนาท้องถิ่น (พ.ศ. ๒๕๖๖ - ๒๕๗๐) ขององค์การบริหารส่วนตำบลพิเทน

ประเด็นการพิจารณา	รายละเอียดหลักเกณฑ์	คะแนนเต็ม	คะแนนที่ได้
๑. ข้อมูลสภาพทั่วไปและข้อมูลพื้นฐานขององค์กรปกครองส่วนท้องถิ่น	ควรประกอบด้วยข้อมูลดังนี้ (๑) ข้อมูลเกี่ยวกับด้านกายภาพ เช่น ที่ตั้งของหมู่บ้าน/ชุมชน/ตำบล ลักษณะภูมิประเทศ ลักษณะภูมิอากาศ ลักษณะของที่ดิน ลักษณะของแหล่งน้ำ ลักษณะของป่าไม้ ฯลฯ ด้านการเมือง/การปกครอง เช่น เขตการปกครองการเลือกตั้ง ฯลฯ	๒๐ (๓)	
	(๒) ข้อมูลเกี่ยวกับด้านการเมือง/การปกครอง เช่น เขตการปกครอง การเลือกตั้ง ฯลฯ ประชากร เช่น ข้อมูลเกี่ยวกับจำนวนประชากร และช่วงอายุและจำนวนประชากร ฯลฯ	(๒)	
	(๓) ข้อมูลเกี่ยวกับสภาพทางสังคม เช่น การศึกษา สาธารณสุข อาชญากรรม ยาเสพติด การสังคมสงเคราะห์	(๒)	
	(๔) ข้อมูลเกี่ยวกับระบบบริหารพื้นฐาน เช่น การคมนาคมขนส่ง การไฟฟ้า การประปา โทรศัพท์ ฯลฯ	(๒)	
	(๕) ข้อมูลเกี่ยวกับระบบเศรษฐกิจ เช่น การเกษตร การประมง การประมงสัตว์ การบริการ การท่องเที่ยว อุตสาหกรรม การพาณิชย์/กลุ่มอาชีพแรงงาน ฯลฯ	(๒)	
	(๖) ข้อมูลเกี่ยวกับศาสนา ประเพณี วัฒนธรรม เช่น การนับถือศาสนา ประเพณีและงานประจำปี ภูมิปัญญาท้องถิ่น ภาษาถิ่น สินค้าพื้นเมืองและของที่ระลึก ฯลฯ และอื่น ๆ	(๒)	
	(๗) ข้อมูลเกี่ยวกับทรัพยากรธรรมชาติ เช่น น้ำ ป่าไม้ ภูเขา คุณภาพของทรัพยากรธรรมชาติ ฯลฯ	(๒)	
	(๘) การสำรวจและจัดเก็บข้อมูลเพื่อการจัดทำแผนพัฒนาท้องถิ่นหรือการใช้ข้อมูล จปฐ.	(๒)	
	(๙) การประชุมประชาคมท้องถิ่น รูปแบบ วิธีการ และการดำเนินการประชุมประชาคมท้องถิ่นโดยใช้กระบวนการร่วมคิด ร่วมทำ ร่วมตัดสินใจ ร่วมตรวจสอบ ร่วมรับประโยชน์ ร่วมแก้ไขปัญหา ปกป้องรักษาหรือ แลกเปลี่ยนเรียนรู้ เพื่อแก้ไขปัญหา สำหรับการพัฒนาท้องถิ่นตามอำนาจหน้าที่ขององค์กรปกครองส่วนท้องถิ่น	(๓)	

ประเด็นการพิจารณา	รายละเอียดหลักเกณฑ์	คะแนนเต็ม	คะแนนที่ได้
๒. การวิเคราะห์ สถานการณ์และศักยภาพ	ควรประกอบด้วยข้อมูลดังนี้ (๑) การวิเคราะห์ที่ครอบคลุมความเชื่อมโยง ความสอดคล้อง ยุทธศาสตร์จังหวัด ยุทธศาสตร์การพัฒนาขององค์กรปกครองส่วนท้องถิ่นในเขตจังหวัด ยุทธศาสตร์ขององค์กรปกครองส่วนท้องถิ่น นโยบายของผู้บริหารท้องถิ่น รวมถึงความเชื่อมโยงแผนยุทธศาสตร์ชาติ ๒๐ ปี แผนพัฒนาเศรษฐกิจและสังคมแห่งชาติ และ Thailand ๔.๐	๒๐ (๕)	
	(๒) การวิเคราะห์การใช้ผังเมืองรวมหรือผังเมืองเฉพาะและการบังคับใช้ผลของการบังคับใช้ สภาพการณ์ที่เกิดขึ้นต่อการพัฒนาท้องถิ่น	(๓)	
	(๓) การวิเคราะห์ทางสังคม เช่น ด้านแรงงาน การศึกษา สาธารณสุข ความยากจน อาชญากรรม ปัญหายาเสพติด เทคโนโลยี จารีต ประเพณี วัฒนธรรม ภูมิปัญญาท้องถิ่น เป็นต้น	(๓)	
	(๔) การวิเคราะห์ทางเศรษฐกิจ ข้อมูลด้านรายได้ครัวเรือน การส่งเสริมอาชีพ กลุ่มอาชีพ กลุ่มทางสังคม การพัฒนาอาชีพ และกลุ่มต่าง ๆ สภาพทางเศรษฐกิจและความเป็นอยู่ทั่วไป เป็นต้น	(๓)	
	(๕) การวิเคราะห์สิ่งแวดล้อม พื้นที่สีเขียว ธรรมชาติต่าง ๆ ทางภูมิศาสตร์ กระบวนการหรือสิ่งที่เกิดขึ้น การประติษฐ์ที่มีผลต่อสิ่งแวดล้อมและการพัฒนา	(๓)	
	(๖) ผลการวิเคราะห์ศักยภาพเพื่อประเมินสถานการณ์การพัฒนาในปัจจุบันและโอกาสการพัฒนาในอนาคตของท้องถิ่น ด้วยเทคนิค SWOT Analysis ที่อาจส่งผลต่อการดำเนินงานได้แก่ S-Strength (จุดแข็ง) W-Weakness (จุดอ่อน) O-Opportunity (โอกาส) และ T-Threat (อุปสรรค)	(๓)	
๓. ยุทธศาสตร์	ควรประกอบด้วยข้อมูลดังนี้	๖๐ (๑๐)	
๓.๑ ยุทธศาสตร์ขององค์กรปกครองส่วนท้องถิ่น	สอดคล้องกับสภาพสังคม เศรษฐกิจ สิ่งแวดล้อมของท้องถิ่น ประเด็นปัญหาการพัฒนาและแนวทางการพัฒนาที่สอดคล้องกับยุทธศาสตร์ขององค์กรปกครองส่วนท้องถิ่น และเชื่อมโยงหลักพระราชบัญญัติยุทธศาสตร์ชาติ ๒๐ ปี แผนพัฒนาเศรษฐกิจและสังคมแห่งชาติ และ Thailand ๔.๐		
๓.๒ ยุทธศาสตร์ขององค์กรปกครองส่วนท้องถิ่นในเขตจังหวัด	สอดคล้องและเชื่อมโยงกับสภาพสังคม เศรษฐกิจ สิ่งแวดล้อมของท้องถิ่น และยุทธศาสตร์จังหวัด และเชื่อมโยงหลักพระราชบัญญัติยุทธศาสตร์ชาติ ๒๐ ปี แผนพัฒนาเศรษฐกิจและสังคมแห่งชาติและ Thailand ๔.๐	(๑๐)	
๓.๓ ยุทธศาสตร์จังหวัด	สอดคล้องกับแผนพัฒนาภูมิภาค ยุทธศาสตร์พัฒนาภาค แผนพัฒนาเศรษฐกิจและสังคมแห่งชาติ แผนการบริหารราชการแผ่นดิน นโยบาย/ยุทธศาสตร์ คสช. และนโยบายรัฐบาล หลักพระราชบัญญัติยุทธศาสตร์ชาติ ๒๐ ปี และThailand ๔.๐	(๑๐)	

ประเด็นการพิจารณา	รายละเอียดหลักเกณฑ์	คะแนนเต็ม	คะแนนที่ได้
๓.๔ วิสัยทัศน์	วิสัยทัศน์ ซึ่งมีลักษณะแสดงสถานภาพที่องค์กรปกครองส่วนท้องถิ่นต้องการจะเป็นหรือบรรลุถึงอนาคตอย่างชัดเจน สอดคล้องกับโอกาสและศักยภาพที่เป็นลักษณะเฉพาะขององค์กรปกครองส่วนท้องถิ่นและสัมพันธ์กับโครงการพัฒนา	(๕)	
๓.๕ กลยุทธ์	แสดงให้เห็นช่องทาง วิธีการ ภารกิจหรือสิ่งที่ต้องทำตามอำนาจหน้าที่ขององค์กรปกครองส่วนท้องถิ่นที่จะนำไปสู่การบรรลุวิสัยทัศน์ หรือแสดงให้เห็นถึงความชัดเจนในสิ่งที่จะดำเนินการให้บรรลุวิสัยทัศน์นั้น	(๕)	
๓.๖ เป้าประสงค์ของแต่ละประเด็นกลยุทธ์	เป้าประสงค์ของแต่ละประเด็นกลยุทธ์มีความสอดคล้องและสนับสนุนต่อกกลยุทธ์ที่จะเกิดขึ้น มุ่งหมายสิ่งหนึ่งสิ่งใดที่ชัดเจน	(๕)	
๓.๗ จุดยืนทางยุทธศาสตร์ (Positioning)	ความมุ่งมั่นอันแน่วแน่ในการวางแผนพัฒนาท้องถิ่น เพื่อให้บรรลุวิสัยทัศน์ขององค์กรปกครองส่วนท้องถิ่น ซึ่งเกิดจากศักยภาพของพื้นที่จริง ที่จะนำไปสู่ผลสำเร็จทางยุทธศาสตร์	(๕)	
๓.๘ แผนงาน	แผนงานหรือจุดมุ่งหมายเพื่อการพัฒนาในอนาคต กำหนดจุดมุ่งหมายในเรื่องใดเรื่องหนึ่งหรือแผนงานที่เกิดจากเป้าประสงค์ ตัวชี้วัด ค่าเป้าหมาย กลยุทธ์ จุดยืนทางยุทธศาสตร์ขององค์กรปกครองส่วนท้องถิ่นที่มีความชัดเจน นำไปสู่การทำโครงการพัฒนาท้องถิ่นในแผนพัฒนาท้องถิ่น โดยระบุแผนงานและความเชื่อมโยงดังกล่าว	(๕)	
๓.๙ ความเชื่อมโยงของยุทธศาสตร์ในภาพรวม	ความเชื่อมโยงองค์รวมที่นำไปสู่การพัฒนาท้องถิ่นที่เกิดผลผลิต/โครงการจากแผนยุทธศาสตร์ชาติ ๒๐ ปี แผนพัฒนาเศรษฐกิจและสังคมแห่งชาติ ฉบับที่ ๑๒ Thailand ๔.๐ แผนพัฒนาภาค/แผนพัฒนากลุ่มจังหวัด/แผนพัฒนาจังหวัด ยุทธศาสตร์การพัฒนาขององค์กรปกครองส่วนท้องถิ่นในเขตจังหวัด และยุทธศาสตร์ขององค์กรปกครองส่วนท้องถิ่น	(๕)	
<b>รวมคะแนน</b>		<b>๑๐๐</b>	

## ๒. การติดตามและประเมินผลโครงการ

ในการจัดทำแผนพัฒนาท้องถิ่น (พ.ศ. ๒๕๖๖ - ๒๕๗๐) ต้องมีการติดตามและประเมินผลโครงการเพื่อความสอดคล้องแผนพัฒนาท้องถิ่น (พ.ศ. ๒๕๖๖ - ๒๕๗๐) ตามระเบียบกระทรวงมหาดไทยว่าด้วยการจัดทำแผนขององค์กรปกครองส่วนท้องถิ่น พ.ศ. ๒๕๔๘ และที่แก้ไขเพิ่มเติมถึง (ฉบับที่ ๓) พ.ศ. ๒๕๖๑ หมวด ๖ การติดตามและประเมินผลแผนพัฒนา โดยคณะกรรมการติดตามและประเมินผลแผนพัฒนาองค์การบริหารส่วนตำบลพิเทน ดำเนินการให้คะแนนตามเกณฑ์ที่กำหนดไว้ ซึ่งเป็นส่วนหนึ่งของการติดตามและประเมินผลแผนพัฒนาท้องถิ่น (พ.ศ. ๒๕๖๖ - ๒๕๗๐) โดยมีรายละเอียด ดังนี้



**แนวทางการพิจารณาการติดตามและประเมินผลโครงการ**  
**เพื่อความสอดคล้องแผนพัฒนาท้องถิ่น (พ.ศ. ๒๕๖๖ - ๒๕๗๐) ขององค์การบริหารส่วนตำบลพิเทน**

ประเด็นการพิจารณา	คะแนน	คะแนนที่ได้
๑. การสรุปสถานการณ์การพิจารณา	๑๐	
๒. การประเมินผลการนำแผนพัฒนาท้องถิ่นสี่ปีไปปฏิบัติในเชิงปริมาณ	๑๐	
๓. การประเมินผลการนำแผนพัฒนาท้องถิ่นสี่ปีไปปฏิบัติในเชิงคุณภาพ	๑๐	
๔. แผนงานและยุทธศาสตร์การพิจารณา	๑๐	
๕. โครงการพัฒนา ประกอบด้วย	๖๐	
๕.๑ ความชัดเจนของชื่อโครงการ	(๕)	
๕.๒ กำหนดวัตถุประสงค์สอดคล้องกับโครงการ	(๕)	
๕.๓ เป้าหมาย (ผลผลิตของโครงการ) มีความชัดเจนนำไปสู่การตั้งงบประมาณได้ถูกต้อง	(๕)	
๕.๔ โครงการมีความสอดคล้องกับแผนยุทธศาสตร์ชาติ ๒๐ ปี	(๕)	
๕.๕ เป้าหมาย (ผลผลิตของโครงการ) มีความสอดคล้องกับแผนพัฒนาเศรษฐกิจและสังคมแห่งชาติ	(๕)	
๕.๖ โครงการมีความสอดคล้องกับ Thailand ๔.๐	(๕)	
๕.๗ โครงการสอดคล้องกับยุทธศาสตร์จังหวัด	(๕)	
๕.๘ โครงการแก้ไขปัญหาความยากจนหรือการเสริมสร้างให้ประเทศชาติมั่นคง มั่งคั่ง ยั่งยืน ภายใต้หลักปรัชญา	(๕)	
๕.๙ งบประมาณ มีความสอดคล้องกับเป้าหมาย (ผลผลิตของโครงการ)	(๕)	
๕.๑๐ มีการประมาณการราคาถูกต้องตามหลักวิธีการงบประมาณ	(๕)	
๕.๑๑ มีการกำหนดตัวชี้วัด (KPI) และสอดคล้องกับวัตถุประสงค์และผลที่คาดว่าจะได้รับ	(๕)	
๕.๑๒ ผลที่คาดว่าจะได้รับสอดคล้องกับวัตถุประสงค์	(๕)	
<b>รวมคะแนน</b>	<b>๑๐๐</b>	

แนวทางเบื้องต้นในการให้คะแนนแนวทางการพิจารณาการติดตามและประเมินผลโครงการ  
เพื่อความสอดคล้องแผนพัฒนาท้องถิ่น (พ.ศ. ๒๕๖๖ - ๒๕๗๐) ขององค์การบริหารส่วนตำบลพิเทน

ประเด็นการพิจารณา	รายละเอียดหลักเกณฑ์	คะแนนเต็ม	คะแนนที่ได้
๑. การสรุปสถานการณ์การพัฒนา	เป็นการวิเคราะห์กรอบการจัดทำยุทธศาสตร์ขององค์กรปกครองส่วนท้องถิ่น (ใช้การวิเคราะห์ SWOT Analysis/Demand (Demand Analysis)/Global Demand และ Trend ปัจจัยและสถานการณ์การเปลี่ยนแปลงที่มีผลต่อการพัฒนา อย่างน้อยต้องประกอบด้วยวิเคราะห์ศักยภาพด้านเศรษฐกิจ, ด้านสังคม, ด้านทรัพยากรธรรมชาติและสิ่งแวดล้อม)	๑๐	
๒. การประเมินผลการนำแผนพัฒนาท้องถิ่นไปปฏิบัติในเชิงปริมาณ	๑) การควบคุมที่มีตัวเลขต่าง ๆ เพื่อนำมาใช้วัดผลในเชิงปริมาณ เช่น การวัดจำนวนโครงการ กิจกรรม งานต่าง ๆ ว่าเป็นไปตามที่ตั้งเป้าหมายเอาไว้หรือไม่ จำนวนที่ดำเนินการจริงตามที่ได้กำหนดไว้เท่าไร จำนวนที่สามารถดำเนินการได้มีจำนวนเท่าไร สามารถอธิบายได้ตามหลักประสิทธิภาพ (Efficiency) ของการพัฒนาท้องถิ่นตามอำนาจหน้าที่ที่กำหนดไว้ ๒) วิเคราะห์ผลกระทบ/สิ่งที่กระทบ (Impact) โครงการที่ดำเนินการในเชิงปริมาณ (Qualitative)	๑๐	
๓. การประเมินผลการนำแผนพัฒนาท้องถิ่นไปปฏิบัติในเชิงคุณภาพ	๑) การประเมินประสิทธิผลของแผนพัฒนาในเชิงคุณภาพ คือการนำเอาเทคนิคต่าง ๆ มาใช้เพื่อวัดค่าภารกิจ โครงการ กิจกรรม งานต่าง ๆ ที่ดำเนินการในพื้นที่นั้น ๆ ตรงต่อความต้องการของประชาชนหรือไม่ และเป็นไปตามอำนาจหน้าที่หรือไม่ ประชาชนพึงพอใจหรือไม่ สิ่งของ วัสดุ ครุภัณฑ์ การดำเนินการต่าง ๆ มีสภาพหรือลักษณะถูกต้อง คงทน ถาวร สามารถใช้การได้ตามวัตถุประสงค์หรือไม่ ซึ่งเป็นไปตามหลักประสิทธิผล (Effectiveness) ผลการปฏิบัติราชการตามที่บรรลุวัตถุประสงค์และเป้าหมายของแผนปฏิบัติราชการตามที่ได้รับงบประมาณมาดำเนินการ รวมถึงสามารถเทียบเคียงกับส่วนราชการหรือหน่วยงาน ๒) วิเคราะห์ผลกระทบ/สิ่งที่กระทบ (Impact) โครงการที่ดำเนินการในเชิงคุณภาพ (Qualitative)	๑๐	
๔. แผนงานและยุทธศาสตร์การพัฒนา	๑) วิเคราะห์แผนงาน งาน ที่เกิดจากด้านต่าง ๆ มีความสอดคล้องกับยุทธศาสตร์ขององค์กรปกครองส่วนท้องถิ่นในมิติต่าง ๆ จนนำไปสู่การจัดทำโครงการพัฒนาท้องถิ่นโดยใช้ SWOT Analysis/Demand (Demand Analysis)/Global Demand/Trend หรือหลักการบูรณาการ (Integration) กับองค์กรปกครองส่วนท้องถิ่นที่มีพื้นที่ติดต่อกัน ๒) วิเคราะห์แผนงาน งาน ที่เกิดจากด้านต่าง ๆ ที่สอดคล้องกับการแก้ไขปัญหาความยากจน หลักประชารัฐ	๑๐	

ประเด็นการพิจารณา	รายละเอียดหลักเกณฑ์	คะแนนเต็ม	คะแนนที่ได้
๕. โครงการพัฒนา ๕.๑ ความชัดเจนของ ชื่อโครงการ	ควรประกอบด้วยข้อมูลดังนี้ เป็นโครงการที่มีวัตถุประสงค์สนองต่อยุทธศาสตร์การพัฒนา ขององค์กรปกครองส่วนท้องถิ่นและดำเนินการเพื่อให้การ พัฒนาบรรลุตามวิสัยทัศน์ขององค์กรปกครองส่วนท้องถิ่นที่ กำหนดไว้ ชื่อโครงการมีความชัดเจน มุ่งไปเรื่องใดเรื่องหนึ่ง อ่านแล้วเข้าใจได้ว่าจะพัฒนาอะไรในอนาคต	๖๐ (๕)	
๕.๒ กำหนดวัตถุประสงค์ สอดคล้องกับโครงการ	มีวัตถุประสงค์ชัดเจน (clear objective) โครงการต้อง กำหนดวัตถุประสงค์สอดคล้องกับความเป็นมาของโครงการ สอดคล้องกับหลักการและเหตุผล วิธีการดำเนินงานต้อง สอดคล้องกับวัตถุประสงค์ มีความเป็นไปได้ ชัดเจน มีลักษณะเฉพาะเจาะจง	(๕)	
๕.๓ เป้าหมาย (ผลผลิตของโครงการ) มีความชัดเจนนำไปสู่ การตั้งงบประมาณ ได้ถูกต้อง	สภาพที่อยากให้เกิดขึ้นในอนาคตเป็นทิศทางที่ต้องไปให้ถึง เป้าหมายต้องชัดเจน สามารถระบุจำนวนเท่าไร กลุ่มเป้าหมายคืออะไร มีผลผลิตอย่างไร กลุ่มเป้าหมาย พื้นที่ดำเนินงาน และระยะเวลาดำเนินงานอธิบายให้ชัดเจน ว่าโครงการนี้จะทำที่ไหน เริ่มต้นในช่วงเวลาใดและจบลง เมื่อไร ใครคือกลุ่มเป้าหมายของโครงการ หากกลุ่มเป้าหมาย มีหลายกลุ่ม ให้บอกชัดเจนไปว่าใครคือกลุ่มเป้าหมายหลาย หลัก ใครคือกลุ่มเป้าหมายรอง	(๕)	
๕.๔ โครงการมีความ สอดคล้องกับแผน ยุทธศาสตร์ ๒๐ ปี	โครงการสอดคล้องกับ (๑) ความมั่นคง (๒) การสร้าง ความสามารถในการแข่งขัน (๓) การพัฒนาเสริมสร้าง ศักยภาพคน (๔) การสร้างโอกาสความเสมอภาคและเท่า เทียมกันทางสังคม (๕) การสร้างการเติบโตบนคุณภาพชีวิต ที่เป็นมิตรต่อสิ่งแวดล้อม (๖) การปรับสมดุลและพัฒนา ระบบการบริหารจัดการภาครัฐ เพื่อให้เกิดความมั่นคง มั่งคั่ง ยั่งยืน	(๕)	
๕.๕ เป้าหมาย (ผลผลิตของโครงการ) มีความสอดคล้องกับ แผนพัฒนาเศรษฐกิจ และสังคมแห่งชาติ	โครงการมีความสอดคล้องแผนพัฒนาเศรษฐกิจและสังคม แห่งชาติฉบับที่ ๑๒ โดย (๑) ยึดหลักปรัชญาเศรษฐกิจ พอเพียง (๒) ยึดคนเป็นศูนย์กลางพัฒนา (๓) ยึดวิสัยทัศน์ ภายใต้ยุทธศาสตร์ชาติ ๒๐ ปี (๔) ยึดเป้าหมายอนาคต ประเทศไทย ๒๕๗๙ (๕) ยึดหลักการนำไปสู่ปฏิบัติให้เกิดผล สัมฤทธิ์อย่างจริงจังใน ๕ ปีที่ต่อยอดไปสู่ผลสัมฤทธิ์ที่เป็น เป้าหมายระยะยาว ภายใต้แนวทางการพัฒนา (๑) การ ยกระดับศักยภาพการแข่งขันและการหลุดพ้นกับดักรายได้ ปานกลางสู่รายได้สูง (๒) การพัฒนาศักยภาพคนตามช่วงวัย และการปฏิรูประบบเพื่อสร้างสังคมสูงวัยอย่างมีคุณภาพ (๓) การลดความเหลื่อมล้ำทางสังคม (๔) การรองรับการเชื่อมโยง ภูมิภาคและความเป็นเมือง (๕) การสร้างความเจริญเติบโต ทางเศรษฐกิจและสังคมอย่างเป็นมิตรกับสิ่งแวดล้อม (๖) การบริหารราชการแผ่นดินที่มีประสิทธิภาพ	(๕)	

ประเด็นการพิจารณา	รายละเอียดหลักเกณฑ์	คะแนนเต็ม	คะแนนที่ได้
๕.๖ โครงการมีความสอดคล้อง Thailand ๔.๐	โครงการมีลักษณะหรือสอดคล้องกับการปรับเปลี่ยนโครงสร้างเศรษฐกิจไปสู่ Value-Based Economy หรือ เศรษฐกิจที่ขับเคลื่อนด้วยนวัตกรรม ทำน้อย ได้มาก เช่น (๑) เปลี่ยนจากการผลิตสินค้า โภคภัณฑ์ไปสู่สินค้าเชิงนวัตกรรม (๒) เปลี่ยนจากการขับเคลื่อนประเทศด้วยภาคอุตสาหกรรม ไปสู่การขับเคลื่อนด้วยเทคโนโลยี ความคิดสร้างสรรค์และนวัตกรรม (๓) เปลี่ยนจากการเน้นภาคการผลิตสินค้าไปสู่การเน้นภาคบริการมากขึ้น รวมถึงโครงการที่เติมเต็มด้วยวิทยาการ ความคิดสร้างสรรค์ นวัตกรรม วิทยาศาสตร์ เทคโนโลยี และการวิจัยและพัฒนา แล้วต่อยอดความได้เปรียบเชิงเปรียบเทียบ เช่น ด้านการเกษตรเทคโนโลยีชีวภาพ สาธารณสุข วัฒนธรรม ฯลฯ	(๕)	
๕.๗ โครงการสอดคล้องกับยุทธศาสตร์จังหวัด	โครงการพัฒนาท้องถิ่นมีความสอดคล้องกับห้วงระยะเวลาของแผนพัฒนาจังหวัดที่ได้กำเนิดขึ้น เพื่อขับเคลื่อนการพัฒนาท้องถิ่นเสมือนหนึ่งการขับเคลื่อนการพัฒนาจังหวัด ซึ่งไม่สามารถแยกส่วนใดส่วนหนึ่งออกจากกันได้ นอกจากนี้ โครงการพัฒนาท้องถิ่นต้องเป็นโครงการเชื่อมต่อหรือเดินทางไปด้วยกันกับยุทธศาสตร์จังหวัดที่ได้กำหนดขึ้นเป็นปัจจุบัน	(๕)	
๕.๘ โครงการแก้ไขปัญหาความยากจน หรือการเสริมสร้างให้ประเทศชาติมั่นคง มั่งคั่ง ยั่งยืน ภายใต้หลักประชารัฐ	เป็นโครงการที่ดำเนินการภายใต้พื้นฐานความพอเพียงที่ประชาชนดำเนินการเองหรือร่วมดำเนินการ เป็นโครงการต่อยอดและขยายได้ เป็นโครงการที่ประชาชนต้องการ เพื่อให้เกิดความยั่งยืน ซึ่งมีลักษณะที่จะให้ท้องถิ่นมีความมั่นคง มั่งคั่ง ยั่งยืน เป็นท้องถิ่นที่พัฒนาแล้วด้วยการพัฒนาปรัชญาเศรษฐกิจพอเพียง	(๕)	
๕.๙ งบประมาณมีความสอดคล้องกับเป้าหมาย (ผลผลิตของโครงการ)	งบประมาณโครงการพัฒนาจะต้องคำนึงถึงหลักสำคัญ ๕ ประการในการจัดทำโครงการได้แก่ (๑) ความประหยัด (Economy) (๒) ความมีประสิทธิภาพ (Efficiency) (๓) ความมีประสิทธิภาพ (Effectiveness) (๔) ความยุติธรรม (Equity) (๕) ความโปร่งใส (Transparency)	(๕)	
๕.๑๐ มีการประมาณการราคาถูกต้องตามหลักวิธีการงบประมาณ	การประมาณราคาเพื่อการพัฒนาต้องให้สอดคล้องกับโครงการถูกต้องตามหลักวิชาการทางช่าง หลักของราคากลาง ราคากลางท้องถิ่น มีความโปร่งใสในการกำหนดราคา และตรวจสอบในเชิงประจักษ์	(๕)	
๕.๑๑ มีการกำหนดตัวชี้วัด (KPI) และสอดคล้องกับวัตถุประสงค์และผลที่คาดว่าจะได้รับ	มีการกำหนดตัวชี้วัดผลงาน (Key Performance Indicator : KPI) ที่สามารถวัดได้ (measurable) ใช้บอกประสิทธิผล (effectiveness) ใช้บอกประสิทธิภาพ (efficiency) ได้ เช่น การกำหนดความพึงพอใจ การกำหนดร้อยละ การกำหนดอันเกิดจากผลของวัตถุประสงค์ที่เกิดที่สิ่งที่ได้รับ (การคาดการณ์ คาดว่าจะได้รับ)	(๕)	

ประเด็นการพิจารณา	รายละเอียดหลักเกณฑ์	คะแนนเต็ม	คะแนนที่ได้
๕.๑๒ ผลที่คาดว่าจะได้รับ สอดคล้องกับวัตถุประสงค์	ผลที่ได้รับเป็นสิ่งที่เกิดขึ้นได้จริงจากการดำเนินการตามโครงการพัฒนาซึ่งสอดคล้องกับวัตถุประสงค์ที่ตั้งไว้ การได้ผลหรือผลที่เกิดขึ้นจะต้องเท่ากับวัตถุประสงค์หรือมากกว่าวัตถุประสงค์ ซึ่งการเขียนวัตถุประสงค์ควรคำนึงถึง (๑) ความเป็นไปได้และมีความเฉพาะเจาะจงในการดำเนินงานตามโครงการ (๒) วัดและประเมินผลระดับของความสำเร็จได้ (๓) ระบุสิ่งที่ต้องการดำเนินงานอย่างชัดเจนและเฉพาะเจาะจงมากที่สุดและสามารถปฏิบัติได้ (๔) เป็นเหตุเป็นผล สอดคล้องกับความเป็นจริง (๕) ส่งผลต่อการบ่งบอกเวลาได้	(๕)	
<b>รวมคะแนน</b>		<b>๑๐๐</b>	

### ๓. สรุปผลการพัฒนาท้องถิ่น จากแผนพัฒนาท้องถิ่น (พ.ศ. ๒๕๖๑ - ๒๕๖๕)

จากการติดตามและประเมินผลแผนพัฒนาท้องถิ่น (พ.ศ. ๒๕๖๑ - ๒๕๖๕) ขององค์การบริหารส่วนตำบลพิเทน พบปัญหาและอุปสรรคในการปฏิบัติงาน ดังนี้

๑. การจัดทำแผนพัฒนาท้องถิ่น (พ.ศ. ๒๕๖๑ - ๒๕๖๕) มีโครงการเป็นจำนวนมาก เมื่อเปรียบเทียบกับงบประมาณรายจ่ายประจำปีขององค์การบริหารส่วนตำบลพิเทนที่มีอยู่อย่างจำกัด
๒. สัดส่วนของโครงการเน้นด้านโครงสร้างพื้นฐานเป็นส่วนใหญ่
๓. การกำหนดโครงการในแผนพัฒนาท้องถิ่นในแต่ละปี ไม่คำนึงถึงความเหมาะสม และความเป็นไปได้เท่าที่ควร ทำให้แผนพัฒนาท้องถิ่นมีโครงการเป็นจำนวนมาก แต่นำโครงการที่บรรจุในแผนพัฒนาท้องถิ่นไปปฏิบัติน้อย ส่งผลให้ร้อยละความสำเร็จตามแผนพัฒนาท้องถิ่นอยู่ในเกณฑ์ที่ต่ำ
๔. การบรรจุโครงการในแผนพัฒนาท้องถิ่น ส่วนใหญ่เป็นโครงการต่อเนื่องที่ดำเนินการทุกปี ทำให้ยอดรวม ๕ ปี ของปริมาณโครงการและงบประมาณมีจำนวนมาก (ยกเว้นโครงการในยุทธศาสตร์ด้านโครงสร้างพื้นฐาน)

### ๔. ข้อเสนอแนะในการจัดทำแผนพัฒนาท้องถิ่นในอนาคต

#### ๔.๑ ผลกระทบนำไปสู่ออนาคต

๑. เกิดการพัฒนาที่ล่าช้า เพราะการดำเนินงานต่าง ๆ ขององค์กรปกครองส่วนท้องถิ่นต้องผ่านกระบวนการหลายขั้นตอน
๒. ปัญหาความต้องการของประชาชนอาจไม่ได้รับการแก้ไขอย่างตรงจุด เพราะข้อจำกัดของระเบียบ กฎหมาย งบประมาณที่มีจำกัด

#### ๔.๒ ข้อสังเกต ข้อเสนอแนะ ผลจากการพัฒนา

๑. การกำหนดโครงการในแผนพัฒนาท้องถิ่นแต่ละปี ควรคำนึงถึงความเร่งด่วน ความเหมาะสม และความเป็นไปได้ มีผลให้ร้อยละของความสำเร็จอยู่ในเกณฑ์ที่สูงขึ้น
๒. ควรเร่งรัดให้มีการดำเนินโครงการตามข้อบัญญัติงบประมาณรายจ่ายประจำปีให้สามารถดำเนินการได้ในปีงบประมาณนั้น
๓. ควรดำเนินโครงการให้ครอบคลุมทุกยุทธศาสตร์ เพื่อจะได้บรรลุวิสัยทัศน์และพันธกิจ
๔. ควรพิจารณาตั้งงบประมาณให้เพียงพอและเหมาะสมกับภารกิจแต่ละด้านที่จะต้องดำเนินการ ซึ่งจะช่วยลดปัญหาในการโอนเพิ่ม โอนลด หรือโอนตั้งจ่ายรายการใหม่

ภาคผนวก



ประกาศองค์การบริหารส่วนตำบลพิเทน  
เรื่อง การประกาศใช้แผนพัฒนาท้องถิ่น (พ.ศ. ๒๕๖๖ - ๒๕๗๐)  
ขององค์การบริหารส่วนตำบลพิเทน

ด้วยองค์การบริหารส่วนตำบลพิเทน ได้ดำเนินการจัดทำแผนพัฒนาท้องถิ่น (พ.ศ. ๒๕๖๖ - ๒๕๗๐) เพื่อใช้เป็นแนวทางในการพัฒนาท้องถิ่น ตามระเบียบกระทรวงมหาดไทยว่าด้วยการจัดทำแผนพัฒนาขององค์กรปกครองส่วนท้องถิ่น พ.ศ. ๒๕๔๘ และที่แก้ไขเพิ่มเติมถึง (ฉบับที่ ๓) พ.ศ. ๒๕๖๑ ข้อ ๑๗ โดยคณะกรรมการพัฒนาองค์การบริหารส่วนตำบลพิเทนได้จัดประชุมเพื่อกำหนดแนวทางการพัฒนาท้องถิ่น ในปี พ.ศ. ๒๕๖๖ - ๒๕๗๐ รับผิดชอบต่อปัญหา ความต้องการ ประเด็นการพัฒนา และประเด็นที่เกี่ยวข้อง เพื่อนำมาจัดทำแผนพัฒนาท้องถิ่น (พ.ศ. ๒๕๖๖ - ๒๕๗๐) คณะกรรมการสนับสนุนการจัดทำแผนพัฒนาองค์การบริหารส่วนตำบลพิเทนได้จัดทำร่างแผนพัฒนาท้องถิ่น (พ.ศ. ๒๕๖๖ - ๒๕๗๐) เสนอคณะกรรมการพัฒนาองค์การบริหารส่วนตำบลพิเทน เพื่อพิจารณาให้ความเห็นชอบร่างแผนพัฒนาท้องถิ่น (พ.ศ. ๒๕๖๖ - ๒๕๗๐) ซึ่งคณะกรรมการพัฒนาองค์การบริหารส่วนตำบลพิเทนได้มีมติเห็นชอบจากการประชุมคณะกรรมการพัฒนาองค์การบริหารส่วนตำบลพิเทน ครั้งที่ ๕/๒๕๖๔ วันที่ ๙ กันยายน ๒๕๖๔ และผู้บริหารท้องถิ่นเสนอร่างแผนพัฒนาท้องถิ่น (พ.ศ. ๒๕๖๖ - ๒๕๗๐) ต่อสภาองค์การบริหารส่วนตำบลพิเทน เพื่อพิจารณาและให้ความเห็นชอบร่างแผนพัฒนาท้องถิ่น (พ.ศ. ๒๕๖๖ - ๒๕๗๐) ซึ่งสภาองค์การบริหารส่วนตำบลพิเทนได้มีมติเห็นชอบจากการประชุมสภาองค์การบริหารส่วนตำบลพิเทน สมัยวิสามัญ สมัยที่ ๑ ประจำปี ๒๕๖๔ เมื่อวันที่ ๑๖ กันยายน ๒๕๖๔ นั้น

อาศัยอำนาจตามความในหมวด ๕ ข้อ ๒๔ แห่งระเบียบกระทรวงมหาดไทยว่าด้วยการจัดทำแผนขององค์กรปกครองส่วนท้องถิ่น พ.ศ. ๒๕๔๘ และที่แก้ไขเพิ่มเติมถึง (ฉบับที่ ๓) พ.ศ. ๒๕๖๑ จึงขอประกาศใช้แผนพัฒนาท้องถิ่น (พ.ศ. ๒๕๖๖ - ๒๕๗๐) เพื่อใช้เป็นแนวทางในการพัฒนาตำบลพิเทน ปีงบประมาณ พ.ศ. ๒๕๖๖ - ๒๕๗๐ ต่อไป

จึงประกาศให้ทราบโดยทั่วกัน

ประกาศ ณ วันที่ ๑ เดือนตุลาคม พ.ศ. ๒๕๖๔

(นายวศิน คัมภีร์)

ปลัดองค์การบริหารส่วนตำบล ปฏิบัติหน้าที่  
นายกองค์การบริหารส่วนตำบลพิเทน